



Nazwa instytucji

**Śląski Uniwersytet Medyczny w  
Katowicach**

Tytuł jednostki/Tytuł publikacji

**Śląska Akademia Medyczna im. Ludwika Waryńskiego w  
Zabrzu. Informator na rok akademicki 1963/64.**

Sygnatura/numer zespołu: **Dz. B-D BG 001**

ISSN:

Liczba stron oryginału

**358**

Liczba plików skanów

**358**

Liczba plików publikacji

**361**

Miejsce wydania oryginału

**[Zabrze]**

Data wydania oryginału

**[1963]**

Projekt/Sponsor digitalizacji

**Digitalizacja zbiorów Biblioteki SUM z funduszy  
Ministerstwa Nauki i Szkolnictwa Wyższego, w  
ramach środków finansowych na działalność  
upowszechniającą naukę.**

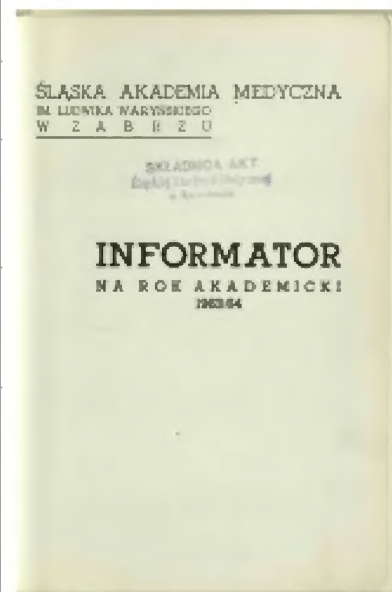

Udostępnianie publikacji cyfrowej/prawa własności

**Śląski Uniwersytet Medyczny w Katowicach**

Lokalizacja/pochodzenie oryginału

**Zbiory Biblioteki Śląskiego Uniwersytetu Medycznego w Katowicach**

Przekazano do repozytorium cyfrowego: **31.12.2014**



**Ministerstwo Nauki  
i Szkolnictwa Wyższego**

**XV**  
**LECIE**

**ŚLĄSKIEJ  
AKADEMII  
MEDYCZNEJ**  
IM. L. WARYŃSKIEGO

**informator**  
**1963/64**



ŚLĄSKA AKADEMIA MEDYCZNA  
IM. LUDWIKA WARYŃSKIEGO  
W Z A B R Z U

SKŁADNICA AKT  
Śląskiej Akademii Medycznej  
w Katowicach

**INFORMATOR**  
NA ROK AKADEMICKI  
1963/64



Opracował  
*Stanisław Jóźkiewicz*

*zdjęcie: Ryszard Borus*

Okładkę projektował  
*Jerzy Miczka* — PP „REKLAMA“  
Oddział w Katowicach, ul. Kochanowskiego 12

Zakład Graficzny Politechniki Śląskiej w Gliwicach, ul. Kujawska 1.  
Nakł. 500+7 egz. Ark. druk. 22. Papier rotograwiura kl. III, 58X80, 80 g  
z Zakładu Celulozowo-Papierniczego we Włocławku.  
Zam. 1768 12. XII. 63. D-22

## SPIS TREŚCI

Przemówienie I Sekretarza KW PZPR Tow. Edwarda Gierka	V
Przemówienie J. M. Rektora Witolda Niepołomskiego . . .	XV
I. Senat . . . . .	1
II. Komisje Senackie . . . . .	2
III. Komisje Dyscyplinarne . . . . .	6
IV. Rada Wydziału Lekarskiego . . . . .	8
V. Katedry, Zakłady i Kliniki Wydziału Lekarskiego . . .	11
VI. Katedry, Zakłady i Kliniki Oddziału Stomatologicznego .	171
VII. Studia . . . . .	199
VIII. Biblioteka . . . . .	203
IX. Administracja . . . . .	209
X. Państwowe Szpitale Kliniczne . . . . .	217
XI. Organizacje Polityczne i Społeczne . . . . .	219
XII. Kronika . . . . .	221
XIII. Plan nauczania . . . . .	237
XIV. Podstawowe przepisy obowiązujące Studentów . . .	259
XV. Spis nazwisk . . . . .	291



**PRZEMÓWIENIE CZŁONKA BIURA POLITYCZNEGO  
KC PZPR i I SEKRETARZA KW PZPR W KATOWICACH  
TOW. EDWARDA GIERKA  
W DNIU INAUGURACJI R. A. 1963/64  
ŚLĄSKIEJ AKADEMII MEDYCZNEJ**

Wysoki Senacie! Szanowne grono profesorskie!  
Szanowni Goście i Kochana Młodzieży!

Z okazji pięknego jubileuszu 15-lecia Śląskiej Akademii Medycznej, noszącej imię wielkiego polskiego rewolucjonisty — Ludwika Waryńskiego, niech mi wolno będzie przekazać od Kierownictwa Komitetu Wojewódzkiego PZPR i Prezydium Wojewódzkiej Rady Narodowej w Katowicach — Kierownictwu Uczelni, wszystkim pracownikom nauki, pracownikom klinicznym, technicznym i administracyjnym oraz młodzieży studiującej serdeczne gratulacje.

Serdeczne pozdrowienia oraz życzenia dalszych sukcesów w pracy politycznej i wychowawczej składam Organizacji Partyjnej, ZMS-owskiej, Zrzeszeniu Studentów Polskich oraz pozostałym organizacjom społecznym.

Z prawdziwą satysfakcją spoglądamy z perspektywy 19 lat na osiągnięcia nasze w rozwoju nauki i szkolnictwa wyższego, które należą do najbardziej znamiennych osiągnięć naszego narodu.

Wkroczenie naszego narodu na drogę budownictwa ustroju socjalistycznego, umożliwiło powstanie siedmiu wyższych uczelni w naszym katowickim województwie, będącym kiedyś jedynie terenem eksploatacji przez rodzimy i międzynarodowy ka-

pitał. Wywłaszczenie tego kapitału stworzyło warunki materialne niezbędne dla rozwoju szkół wyższych, równocześnie tworząc zapotrzebowanie na kadry inteligencji wszystkich prawie specjalności dla zabezpieczenia właściwego rozwoju kraju i zaspokajania potrzeb społeczeństwa.

Powstanie na Śląsku Politechniki już w pierwszych latach Władzy Ludowej i zaraz po niej Akademii Medycznej stało się widowym sprawdzianem tego, iż rozwój nauki i szkolnictwa wyższego pozostaje w nierozzerwalnym związku z socjalistyczną przebudową kraju.

Oceniając okres minionych 15 lat możemy z pełną satysfakcją stwierdzić, że Śląska Akademia Medyczna powołana przez władzę ludową do życia, związała się silnie z tutejszym regionem, że wyrosła z potrzeb naszego przemysłowego środowiska — i potrzeby te coraz lepiej zaspokaja.

O procesie tym świadczy nie tylko fakt, iż odsetek młodzieży pochodzącej z naszego województwa stanowi corocznie blisko 80% przyjmowanych na studia, ale równocześnie i to, że absolwenci opuszczający mury tej uczelni w 75—80% podejmują pracę w naszym województwie.

Znaczy to, że zgodnie z założeniami Partii i Rządu uczelnia kształci dzieci przede wszystkim miejscowej ludności, a wykwalifikowane w Akademii młode kadry lekarskie w przytłaczającej większości służą swą pracą tutejszemu środowisku.

Z zadowoleniem chciałbym również stwierdzić, że i kadra naukowa Śląskiej Akademii Medycznej ustabilizowała się i wrosła w środowisko, że trzon kadry samodzielnej od pierwszych lat po wyzwoleniu związany jest długoletnią pracą i zamieszkaniem z naszym województwem, a 56% pomocniczej kadry naukowej pochodzi z naszego regionu.

Co więcej — rodowici Ślązacy i Zagłębiacy stanowią już dość liczną grupę wśród samodzielnych pracowników nauki tej uczelni. I jeszcze jeden fakt należy podkreślić z prawdziwym zadowoleniem: prawie wszystkie z nadanych przez Waszą uczelnię stopni naukowych, a mianowicie: 248 doktoratów i 31



habilitacji dotyczyły osób związanych z naszym województwem.

Z całą satysfakcją możemy stwierdzić, że ta w pełni już „ślaska” uczelnia, mimo olbrzymich trudności wynikających z jej dotychczasowego rozmieszczenia potrafiła przez minione 15 lat dorównać innym; znacznie starszym uczelniom krajowym, a w szeregu problemach wysunąć się nawet do czołówki; że potrafiła skupić poważny zespół naukowy (8 profesorów zwyczajnych, 13 profesorów nadzwyczajnych, 24 docentów) i zabezpieczyć kierownictwo wszystkich katedr przez samodzielnych pracowników nauki — co stawia ją na pierwszym pod tym względem miejscu w naszym województwie, a na jednym z lepszych w skali krajowej. Jest to niewątpliwie duże osiągnięcie i bardzo sobie to cenimy.

Otwarta przed dwoma dniami wystawa „Śląska Akademia Medyczna w świetle”, obrazująca Wasz piękny dorobek od chwili powstania uczelni, dostarcza wielu bezspornych dowodów wysokiej rangi naukowo-badawczej Waszej Akademii.

Kilkaset publikacji w fachowych wydawnictwach i czasopiśmie zagranicznych, wiele streszczeń referatów, opracowanych przez Waszych naukowców na międzynarodowe kongresy i zjazdy specjalistyczne — to mówi bardzo wiele.

Jest rzeczą charakterystyczną i budującą, że w Waszych pracach naukowych podejmujecie problemy ważne dla naszego wielkoprzemysłowego regionu, istotne dla mieszkańców województwa katowickiego.

Słusznie, że wielką wagę przywiązujecie np. do zwalczania chorób układu krążenia. Wkład, jaki w tej mierze do skarbnicy nauki światowej wniósł doktor Tadeusz Petelenz zasługuje na szczególne podkreślenie.

Wysoko cenimy wyniki Waszych badań z zakresu medycyny przemysłowej, prowadzone przez profesora dra Witolda Zahorskiego. Odbiły się one szerokim echem na kongresie naukowym w Rzymie.

W specyficznych warunkach naszego województwa duże znaczenie posiadają prace, dotyczące wszelkiego rodzaju szko-

dliwych zjawisk, między innymi zwalczania skutków hałasu. Prace profesora dra Stanisława Jóźkiewicza z tej dziedziny wnoszą wiele cennego materiału naukowego, którego wykorzystanie wiązać się będzie z polepszeniem warunków życia i pracy ludności naszego regionu.

Również dorobek docenta dra Tadeusza Chruściela z zakresu badań związanych z miazdżycą jest przykładem słusznego, wynikającego z rozeznania potrzeb środowiska kierunku pracy naukowej.

Przykłady te nie wyczerpują, rzecz oczywista, całości dorobku Waszej Uczelni. Dumni jesteśmy z tego dorobku, z faktu, że w Śląskiej uczelni rosną wybitni naukowcy, wybitni specjaliści.

Wyrazem głębokiego uznania wojewódzkich władz partyjnych i państwowych dla Waszych pięknych osiągnięć, jest — między innymi — fakt przyznania najbardziej wyróżniającym się pracownikom Akademii odznak „Zasłużonemu w rozwoju województwa katowickiego”.

Pozwólcie, Towarzysze, złożyć wyróżnionym z głębi serca płynące gratulacje i życzenia dalszych sukcesów w pracy dla dobra nauki polskiej, dla dobra społeczeństwa!

### **Szanowni Towarzysze!**

Z uwagą śledzimy Wasze poczynania, zmierzające do silniejszego wiązania się uczelni z przemysłem, uwzględniania w planach naukowych większości katedr problematyki medycyny przemysłowej, świadczenia konkretnych usług na rzecz przemysłu w formie obejmowania patronatów nad zakładami pracującymi w trudnych warunkach zdrowotnych, wreszcie organizacyjnego scalenia dotąd indywidualnie przez katedry prowadzonych prac w Senacką Komisję do spraw współpracy z przemysłem. Poczynania te znajdują pełne poparcie i uznanie władz wojewódzkich.

Od silnego i doświadczonego grona naukowców Waszej uczelni oczekujemy dalszej twórczej pomocy w rozwiązaniu



wielu problemów, jakie wysuwają się przed służbą zdrowia naszego województwa.

Skoncentrowania Waszej uwagi i wysiłków wymagają np. problemy związane ze zwalczaniem gruźlicy.

Również kwestia leczenia i profilaktyki schorzeń uzębienia — schorzeń nagminnych w naszym środowisku — powinna znaleźć w Waszych pracach należne jej miejsce, podobnie zresztą jak badania związane ze schorzeniami nowotworowymi.

Oczekujemy również nasilenia prac badawczych z zakresu podniesienia higieny i bezpieczeństwa miejsca pracy, poprawienia opieki lekarskiej w domach dziecka, żłobkach, przedszkolach i szkołach oraz ukierunkowania tej opieki w zakresie profilaktyki leczniczej. Rozwiązywania problemów: zanieczyszczenia powietrza i wód, fizjologii wypoczynku po pracy i wychowania fizycznego wśród najszerszych mas.

Wasza Akademia — z tytułu swej roli i funkcji powinna sprawować nadzór specjalistyczny nad takimi sprawami jak: właściwe rozmieszczenie i wykorzystanie sprzętu medycznego, a także pełniejsze wykorzystanie zdolności usługowej szpitali drogą lepszego obłożenia łóżka w ciągu roku.

Mamy wszelkie dane, aby twierdzić, że Śląska Akademia Medyczna żywo zaangażowana problemami naszego regionu, zapewni większą niż dotąd współpracę swych profesorów, jako konsultantów i doradców fachowych wojewódzkich władz administracyjnych służby zdrowia przy opracowywaniu i realizowaniu perspektywicznych planów specjalizacji lekarzy dla naszego województwa tak, aby były one zgodne z istotnymi naszymi potrzebami na kadry specjalistyczne poszczególnych dziedzin medycyny.

Liczymy na to, że pracownicy naukowci Waszej Uczelni opracowując i stale ulepszając założenia metodologiczne i organizacyjne profilaktyki, która w naszym województwie powinna koncentrować się przede wszystkim w działalności przemysłowej służby zdrowia, staną się jej wybitnymi propagatorami i zaangażowanymi kierownikami.

Oczekujemy od Śląskiej Akademii Medycznej, że rozwijając zapoczątkowaną pomyślnie współpracę z terenem, tzn. z przemyśłem — w następnym etapie przejdzie do szerokiej akcji aktualizacji wiedzy lekarskiej i pomocy instruktażowo-organizacyjnej dla społecznej służby zdrowia naszego województwa.

Wprawdzie wielu spośród profesorów Śląskiej Akademii Medycznej spełnia funkcje konsultantów wojewódzkich w swoich specjalnościach, niemniej są dziedziny, w których nie powołano dotąd konsultantów, jak np. w lecznictwie stomatologicznym.

A przecież ostatnie zjazdy ogólnokrajowe Chirurgii Stomatologicznej i Stomatologii Zachowawczej, jakie miały miejsce właśnie na terenie naszego województwa z inicjatywy Śląskiej Akademii Medycznej wykazały, że nasi pracownicy nauki mają w tych dyscyplinach niemało do powiedzenia. Spodziewamy się zatem pomocy ze strony kadry stomatologicznej Śląskiej Akademii Medycznej dla lecznictwa zakładowego, szkolnego i przychodni naszego województwa.

Jestem przekonany, że i w tej dziedzinie powstaną możliwości wykorzystania Waszych wysokich kwalifikacji, na drodze włączenia się, między innymi, do pracy konsultacyjnej w lecznictwie stomatologicznym.

Szeroko pojęta aktualizacja wiedzy wymaga, wobec szybkiego tempa rozwoju nauk, nowych form oddziaływania szkół wyższych na swych wychowanków, pracujących w terenie. Problem ten, rysujący się szczególnie ostro wśród kadry inżynierskiej ze względu na wymogi postępu technicznego, znajduje swe odbicie również i w środowisku lekarskim. W pewnym zakresie starają się już zadość uczynić temu postulatowi pracownicy nauki Śląskiej Akademii Medycznej poprzez referaty na miesięcznych zebraniach w poszczególnych lekarskich towarzystwach naukowych, jednak uczelnia jako taka mogłaby pomyśleć o zorganizowanej formie doszkalania swych wychowanków, o udostępnianiu im najnowszych osiągnięć katedr i klinik.

Władze wojewódzkie chętnie dopomogą w zorganizowaniu takiej formy doskonalenia kadry lekarskiej, która byłaby bar-

dziej dostępna dla terenowych pracowników, aniżeli wyjazdy do centralnego Studium Doskonalenia do Warszawy, a równocześnie wypełniałaby okresy między centralnymi szkoleniami.

Aktualizacja wiedzy, to nowe — obok funkcji naukowych, dydaktycznych i wychowawczych — zadanie szkół wyższych, wiąże się z rolą uczelni w naszych socjalistycznych warunkach ustrojowych. Więż uczelni ze swym wychowankiem nie może się kończyć na wydaniu dyplomu — jeżeli chcemy, by kadry przez nią wykształcone spełniały jak najlepiej swe funkcje społeczne, by swym poziomem dawały jak najlepsze świadectwo macierzystej uczelni.

Następstwem faktu, iż nauka pełni funkcję społeczną jest istotny postulat, by dawała ona wyniki, by rezultaty badań mogły być szeroko stosowane. Stąd pracownik nauki jest zarazem uczonym i nauczycielem, uczonym jako badacz — a nauczycielem jako ten, który wynik swych badań przekazuje społeczeństwu. Jako uczony nigdy nie ma pewności, że poznał całkowicie dane zjawisko, które bada, ale wie, że rezultat jego badań nie stanowi jego „prywatnej własności”, lecz jest cegiełką w gmachu wiedzy ludzkiej. Dlatego osobisty dorobek naukowy powinien być w sposób pozytywny sformułowany i przekazany innym w ramach działalności dydaktycznej.

Rodzi to niewątpliwie wewnętrzną sprzeczność w psychice pracownika nauki — z jednej strony wątpiącego badacza, z drugiej nauczyciela przekazującego wiedzę pozytywną, jednak ta dialektyczna dwoistość jego postawy jest istotnym źródłem postępu w naukach.

Oczekujemy, że pracownicy nauki Śląskiej Akademii Medycznej, zdając sobie sprawę z tego dylematu, łączyć będą metodyczny sceptycyzm badacza z pasją nauczyciela, krzewiącego wśród swych słuchaczy naukowy pogląd na świat.

Społeczną funkcją nauki i wychowania, a więc procesów dokonujących się w szkole wyższej, jest kształtowanie młodych ludzi na miarę takich zadań, jakie stawia przed nimi rozwój społeczny. A rozwój społeczny w naszym kraju to budownictwo socjalistyczne. Ustrój socjalistyczny w swej istocie stwarza ko-



nieczność czynnego udziału ludzi w kształtowaniu własnego życia i twórczego udziału w życiu kraju.

Stąd, jako konsekwencja, powstaje konieczność ideowego zaangażowania tak młodzieży studiującej, jak i wychowujących młodzież pracowników nauki na rzecz socjalizmu.

Proces kształtowania nowych stosunków społecznych, wychowania nowego człowieka, przemian w sferze świadomości ludzi — jest procesem daleko bardziej długotrwałym niż proces przemian społeczno-gospodarczych. Dlatego też proces nauczania, w którym przykład pracowników nauki ma bardzo duże znaczenie, ma duży wpływ na kształtowanie się ocen i poglądów młodego człowieka. Przykład stosunku do pracy, przykład stosunku do otoczenia, przykład postawy światopoglądowej i politycznej — to elementy, które mogą bądź to hamować, bądź też znacznie przyspieszać przemiany w sferze świadomości. Wychowanie bowiem poprzez naukę odbywa się nie tylko w drodze gromadzenia nawet najbardziej prawidłowo dobrego zasobu wiedzy, ale przede wszystkim w procesie kształtowania intelektualnej postawy wobec rzeczywistości.

Przygotowanie do zawodu lekarza jest w warunkach socjalizmu przygotowaniem do spełniania określonej funkcji społecznej. Nie może więc być wyczerpane przyswojeniem sobie przez studenta zasobu potrzebnych wiadomości teoretycznych oraz praktycznych sposobów ich zastosowania. Potrzebna jest jedność kształcenia intelektualnego i zawodowego, potrzebne jest wychowanie moralno-społeczne i praktyczne przysposobienie do życia w społeczeństwie socjalistycznym.

Wykształcenie lekarza w naszym ustroju wymaga wyrobienia w nim zdolności do ujmowania problemów osobistych w powiązaniu ze społecznym i ogólnonarodowym rozwojem.

W tym kontekście szczególnie doniosła rola przypada wychowaniu patriotycznemu, przekazywaniu młodzieży tradycji pozytywnych, godnych uznania i kontynuacji, przekazywania ukształtowanych w toku walk wolnościowych cech szlacheckich i pięknych, które zyskały naszemu narodowi szacunek w świecie.

Śląska Akademia Medyczna na równi z pozostałymi uczelniami wyższymi naszego województwa powinna właśnie ze względu na położenie w przesyconym tradycjami walk rewolucyjnych i powstańczych środowisku, postawić sobie jako punkt honoru wychowanie nie tylko dobrego fachowca, ale patrioty miłującego swój naród i szanującego zasługi ludu pracującego, wśród którego będzie w przyszłości działał.

Godną kontynuacji jest — jako jedna z form kształtowania lekarza społecznika — zainicjowana przez Was akcja miesięcznych obozów społeczno-wychowawczych, na których aktywny społeczny spośród studentów i pracowników naukowych — specjalistów, niesie konkretną pomoc ludności odległych, peryferyjnych krańców naszego województwa. Obozy te są dla studentów szkołą pracy w trudnych warunkach, a dla pracowników nauki żywym kontaktem z potrzebami zaniedbanych środowisk. Dla terenowej służby zdrowia obozy te stanowią dużą pomoc w lecznictwie i profilaktyce, dla ludności zaś są one najbardziej bezpośrednim przejawem zmian, jakie dokonują się w postawie społecznej nowego pokolenia ludowej inteligencji.

W imieniu Komitetu Wojewódzkiego Partii i Prezydium Wojewódzkiej Rady Narodowej składam w tym miejscu serdeczne podziękowanie pracownikom nauki i studentom Śląskiej Akademii Medycznej, biorącym udział w tych tak bardzo pożytecznych akcjach. Ceniemy nie tylko ponoszony trud, ale i walory wychowawcze i polityczne tej społecznej inicjatywy.

### **Szanowni Towarzysze i Obywatele!**

Dziś, u progu 16-go roku akademickiego w Śląskiej Akademii Medycznej, niech mi będzie wolno podziękować wszystkim pracownikom nauki za trud poniesiony nad wychowaniem i wykształceniem wielotysięcznej już rzeszy lekarzy, za pracę nad rozwojem lecznictwa w naszym województwie, za wkład w rozwój nauki polskiej. Pragnę zapewnić kierownictwo uczelni i wszystkich jej pracowników o życzliwości władz partyjnych dla Śląskiej Akademii Medycznej, która swą 15-letnią

działalnością wywalczyła sobie zaszczytne miejsce w życiu politycznym, społecznym i kulturalnym naszego regionu.

W Waszej pracy nad ostatecznym scaleniem uczelni w Katowicach, stolicy ziemi Śląsko-Zagłębiowskiej, przemysłowego serca Polski, będziemy Wam służyć życzliwą radą i konkretną pomocą.

Pozwólcie, że w imieniu Komitetu Wojewódzkiego Polskiej Zjednoczonej Partii Robotniczej i Prezydium Wojewódzkiej Rady Narodowej złożę wszystkim profesorom i docentom, adiunktom i asystentom, personelowi klinicznemu, technicznemu i administracji życzenia dalszych osiągnięć w pracy naukowej, zawodowej, dydaktycznej i wychowawczej. Życzenia zdrowia i długich lat życia dla dobra naszej Ojczyzny oraz życzenia szczęścia w życiu osobistym i rodzinnym.

Wychowankom zaś Waszej Uczelni, zarówno tym zaawansowanym już w studiach, jak i tym, którzy dziś wkraczają w mury Akademii, życzymy pomyślnego ukończenia nauki i zdobycia zaszczytnego zawodu lekarza.

Wspólnym wysiłkiem uczynimy wszystko, aby studia odbyte w tej uczelni uczyniły z Was nie tylko dobrych specjalistów sztuki lekarskiej, nie tylko ofiarnych pracowników społecznej służby zdrowia czy sumiennych pracowników nauki, — ale równocześnie świadomych, zaangażowanych budowniczych socjalizmu, światłych obywateli naszej ukochanej ojczyzny, Polski Ludowej.

Katowice, 2. X. 1963.

**PRZEMÓWIENIE JEGO MAGNIFICENCJI REKTORA  
ŚLĄSKIEJ AKADEMII MEDYCZNEJ  
PROF. DRA WITOLDA NIEPOŁOMSKIEGO  
w dniu inauguracji roku akademickiego 1963/64**

Inauguracja roku akademickiego 1963/64 w Śląskiej Akademii Medycznej im. Ludwika Waryńskiego ma szczególnie uroczysty charakter. Jest to bowiem jubileuszowa inauguracja, zamykająca piętnastoletni okres istnienia Uczelni i otwierająca nowy rozdział jej historii. Z tego względu warto przypomnieć przeszłość, rozejrzeć się w obecnym stanie posiadania oraz spojrzeć w przyszłość Uczelni.

Śląska Akademia Medyczna powstała z inicjatywy Przewodniczącego Rady Państwa Aleksandra Zawadzkiego i została powołana do życia Rozporządzeniem Rady Ministrów z dnia 20 marca 1948 r. W początkowym okresie przygotowawczym o sprawach gospodarczo-administracyjnych Uczelni decydował Komitet Obywatelski pod przewodnictwem Gen. Zawadzkiego. Przeznaczono wówczas budynki szpitalne Społki Brackiej w Rokietnicy na zakłady teoretyczne, kliniki zaś zamierzano urządzić w Bytomiu, przewidując na ten cel około 2000 łóżek szpitalnych. Pierwsze władze Akademii zostały powołane dekretem Prezydenta Rzeczypospolitej Polskiej w dniu 8 czerwca 1948 r. Rektorem został prof. dr Brunon Nowakowski, a dziekanem prof. dr Tadeusz Paylikowski.

Przed władzami Uczelni stało trudne zadanie organizacji i budowy olbrzymiej instytucji naukowej, jaką jest Akademia Medyczna. Realizację tego zadania rozłożono, zgodnie z wytycznymi Ministerstwa Zdrowia, na szereg lat. Postanowiono jak

*archiw.  
L. pos.  
Komit.  
wstęp*



najszybciej rozpocząć działalność dydaktyczną, stworzyć bazę szkoleniową dla I roku studiów lekarskich, a dalej, obok zajęć bieżących ze studentami prowadzić jednocześnie prace przygotowawcze dla organizacji następnego roku studiów. W ten sposób sukcesywnie rozbudowywano Uczelnię.

Dzięki olbrzymiemu zapałowi i dzięki poparciu ze strony władz terenowych i centralnych udało się już 20 listopada 1948 rozpocząć zajęcia dydaktyczne dla 231 studentów pierwszego roku Wydziału Lekarskiego i Oddziału Stomatologicznego, w katedrach usytuowanych w Rokitnicy: fizyki, chemii ogólnej, anatomii prawidłowej, histologii oraz przysposobienia lekarskiego i zagadnień współczesnych.

W następnym roku zorganizowano dalsze katedry: fizjologii, chemii fizjologicznej, biologii, farmakologii i higieny oraz protetyki dentystycznej i stomatologii zachowawczej.

Inauguracja roku akademickiego 1949/50 odbyła się niezwykle uroczysto z udziałem najwyższych osobistości państwowych. Immatrykulacja objęła już 389 kandydatów pierwszego roku studiów. Powiększyła się znacznie liczba pracowników Uczelni, ale ... spiętrzyły się też i dodatkowe przeszkody w jej dalszym rozwoju. Wobec technicznych trudności umiejscowienia Uczelni na stałe w Bytomiu, wszczęto planowanie miasteczka akademickiego w Zabrze. Z równoczesnym kreowaniem dalszych katedr i klinik, opracowywano więc założenia urbanistyczne dla przyszłej Uczelni w tym ośrodku. Część klinik dla lat wyższych umieszczono tymczasowo w szpitalach Bytomia

W roku akademickim 1951/52 przyjęto na studia już 620 słuchaczy pierwszego roku, równocześnie mury Uczelni opuszczają jej pierwsi wychowankowie — lekarze stomatolodzy. W rok później — dyplomy otrzymują pierwsi lekarze wykształceni na Wydziale Lekarskim.

Rokiem 1955 można by zamknąć pierwszy okres stopniowego rozwoju i organizacji wszystkich już katedr Śląskiej Akademii Medycznej. Wskutek przeciągających się jednak rozwa-

zań przed ostateczną decyzją pełnej lokalizacji Uczelni w jednym ośrodku, katedry te zostały czasowo rozmieszczone w pięciu miejscowościach: Rokitnicy, Zabrze, Bytomiu, Biskupicach i Lublińcu. Nic zatem dziwnego, że do poważnych trudności, jakie istniały w owym okresie i z jakimi borykać się będziemy jeszcze w następnych kilku latach zaliczyć należy przede wszystkim rozbieżność Uczelni na odległe od siebie miejscowości.

Mijają długie tygodnie, miesiące i lata, pełne trosk i starań o zlikwidowanie takiego stanu. Chwile radości i nadziei, przeplatane smutkiem i zwątpieniem. Z wiarą w lepsze jutro prowadziliśmy jednak nadal swe codzienne zajęcia, kształcąc ustawicznie siebie, własnych asystentów i swoich studentów. Nadszedł rok 1958 — X-lecie Uczelni.

Dla różnych przyczyn i trudności zaniechano jednak w owym czasie rozważaną od lat koncepcję zlokalizowania Uczelni w Zabrzu lub Bytomiu. I tak się teraz złożyło, że rok 1958 — kończąc pomyślny bilans pierwszego dziesięciolecia Śląskiej Akademii Medycznej — zamknął równocześnie okres jej tymczasowego rozproszenia. Nowy projekt pełnego jej scalenia w jednym mieście — stolicy naszego województwa, spotkał się wreszcie z niezwykle przychylną oceną i poparciem władz partyjnych, terenowych i centralnych. Wyraźnym tego dowodem były odpowiednie uchwały powzięte w grudniu 1957 r. przez Prezydium Woj. Rady Narodowej w Katowicach, a w lipcu 1959 r. przez Radę Państwa. Od tego momentu trwają nieustannie prace projektowe dla nowych obiektów na terenach przyznanych w Katowicach-Ligocie oraz prowadzi się adaptację na cele kliniczne budynków szpitalnych przy ul. Francuskiej, gdzie utworzono Państwowy Szpital Kliniczny im. Dra A. Mieleckiego.

Na terenie wymienionego szpitala mieści się powołany przez Ministerstwo Zdrowia i Opieki Społecznej, Zarząd Inwestycji Śląskiej Akademii Medycznej. W pracy swej napotyka on na liczne trudności, wynikające z przewlekającego się okresu zatwierdzania planów urbanistycznych, braku przez rok wyko-

nawcy inwestycji, braku zastępczych pomieszczeń, co uniemożliwia terminowe przekazywanie obiektów do adaptacji itp. Trudności te jednak, dzięki doskonale układającej się współpracy z władzami partyjnymi i terenowymi są przewyżczone a prace związane z ostateczną lokalizacją i scaleniem Akademii w Katowicach posuwają się stale naprzód. Już są czynne w stolicy naszego województwa dwie kliniki Chorób Wewnętrznych. W bieżącym roku zostanie uruchomiona II Klinika Chirurgiczna oraz przeniesie się władze Uczelni do odremontowanego budynku przy ulicy Poniatowskiego. W ciągu najbliższych dwóch lat uruchomi się w Katowicach III Klinikę Chirurgiczną, Klinikę Laryngologiczną, Klinikę Chirurgii Stomatologicznej, Klinikę Okulistyczną i Neurologiczną oraz poradnie specjalistyczne i salę wykładową. Dzięki adaptacjom i modernizacji powstanie wkrótce nowoczesny, 500-lóżkowy zespół kliniczny w Katowicach, który otoczy ludność Katowic i województwa dodatkową opieką lekarską.

Oprócz adaptacji i modernizacji starych budynków realizujemy uchwałę Rady Ministrów w sprawie budowy nowych obiektów Akademii, w Katowicach-Ligocie, gdzie mają być zlokalizowane:

- a) zespół klinik, zawierający 730 łózek,
- b) zakłady teoretyczne,
- c) biblioteka naukowa,
- d) pomieszczenia dla Studium Wojskowego i Studium Wychowania Fizycznego,
- e) dom akademicki na 300 miejsc.

Prezydium Miejskiej Rady Narodowej w Katowicach zatwierdziło szczegółową lokalizację Uczelni w dniu 30 września 1961 r. Zgodnie z obowiązującymi przepisami Akademia musiała wykonać dla całości inwestycji wstępny projekt urbanistyczny, który został zatwierdzony przez Wojewódzką Komisję Urbanistyki i Architektury — w oparciu o pozytywną opinię Komitetu Urbanistyki i Architektury w Warszawie — w dniu

15 maja 1962 r. Biuro Projektów Służby Zdrowia w Warszawie przygotowuje obecnie projekt techniczno-roboczy dla zespołu klinicznego w Katowicach-Ligocie. Dokumentacja ta musi być uzgadniana z generalnym wykonawcą robót, którym miało być, zgodnie z uchwałą Komisji Rozdziału Robót przy Prezydium Wojewódzkiej Rady Narodowej, Katowickie Przedsiębiorstwo Budownictwa Przemysłowego. Niestety, przedsiębiorstwo to przez 8 miesięcy uchylało się od obowiązku uzgadniania dokumentacji, co spowodowało poważne opóźnienie prac projektowych. Do tego dołączył się jeszcze fakt trzykrotnej zmiany w ostatnim czasie limitów dla inwestycji Śląskiej Akademii Medycznej. W rezultacie nastąpiło znaczne zahamowanie prac inwestycyjnych. Sytuacja została jednak już opanowana. Generalnym Wykonawcą robót zostało Katowickie Przedsiębiorstwo Budownictwa Miejskiego Nr 1, które przystąpiło chętnie do współpracy, dzięki temu rozpoczyna się obecnie konkretna realizacja budowy nowych obiektów Uczelni w Katowicach-Ligocie.

W roku 1964—65 przewidziane są roboty związane z zagospodarowaniem terenu, a więc: przełożenie gazociągu i linii wysokiego napięcia, wycięcie lasu, odwodnienie gruntu, budowa dróg dojazdowych, sieci wodno-kanalizacyjnej i elektrycznej oraz położenie fundamentów pod główny zespół kliniczny. Roboty kubiturowe, ze względu na znaczne ograniczenie limitów, mogą być rozpoczęte dopiero w 1966 r. Przewiduje się zakończenie całości budowy w latach 1972—73.

Tak w dużym skrócie przedstawiają się najważniejsze problemy dotyczące rozwoju obecnej sytuacji i najbliższej przyszłości bazy lokalowej Śląskiej Akademii Medycznej. Dodam tylko jeszcze, że w ostatnim roku udało się nam rozwiązać nabrzmiałą od szeregu lat sprawę walącą się Kliniki Chorób Dzieci w Zabrze, którą przenieśliśmy do wyremontowanego i przystosowanego pomieszczenia zastępczego na terenie Państwowego Szpitala Nr 1 w Zabrzu.



Przechodzę teraz do naszkicowania działalności naukowej, dydaktycznej i usługowej naszej Uczelni.

Śląska Akademia Medyczna rozpoczęła w 1948 r. pracę dysponując bardzo skromnym personelem, na który składało się: 13 samodzielnych i 30 pomocniczych pracowników nauki oraz 2 lektorów i 4 pracowników Biblioteki. W administracji pracowało 50 osób, a w dziale technicznym i obsługi — łącznie 119 osób. Po dziesięciu latach istnienia Uczelni stan ten uległ już znacznym zmianom. Liczba samodzielnych pracowników nauki wzrosła z 13 do 36. Liczba pomocniczych pracowników nauki — z 30 do 349. Pięciokrotnie powiększyła się kadra lektorów i pracowników Biblioteki. Liczba pracowników administracji skoczyła z 50 na 83, a personelu technicznego i obsługi ze 119 na 184.

Dzisiaj, po 15 latach mamy w Akademii:  
36 Katedr, 3 Studia, 1 Zakład samodzielny i Bibliotekę, zatrudniające łącznie 39 samodzielnych pracowników nauki,  
374 pomocniczych pracowników nauki,  
32 pracowników dydaktycznych,  
16 pracowników biblioteki,  
120 pracowników naukowo-technicznych.

W ostatnim roku akademickim zmarło 2 zasłużonych kierowników Katedr Śląskiej Akademii Medycznej: prof. dr Bronisław Stępowski i prof. dr Wojciech Starzewski. — Uczcijmy ich pamięć przez powstanie i chwilę ciszy!

Należy z uznaniem i z wyrazami szacunku podkreślić, że kadra naukowa Uczelni pracuje — mimo ciężkich warunków — bardzo owocnie i wytrwale. Owocami tej pracy, są zarówno efekty w postaci przygotowania, wykształcenia i promocji docentów, doktorów, specjalistów i nowych lekarzy, jak również w postaci twórczości naukowej w kraju i za granicą.

W okresie piętnastolecia zakończono w Śląskiej Akademii Medycznej 31 przewodów habilitacyjnych i 248 przewodów doktorskich. Wydano: 2086 dyplomów lekarskich i 1011 dyplomów lekarzy-dentystów.

W minionym roku akademickim odbyła się jubileuszowa uroczystość wręczenia 2000 (dwutysięcznego) dyplomu lekarza i 1000 (tysięcznego) dyplomu lekarza dentystry.

Oдноśnie twórczości naukowej należy podać, że w okresie 15-lecia nasi naukowcy ogłosili: 2408 prac w czasopismach krajowych i 275 prac w czasopismach zagranicznych.

Ponadto ukończono i oddano do druku 531 prac naukowych. Oprócz tych publikacji opracowano i wydrukowano 43 podręczniki i skrypty z różnych specjalności. Część prac była wygłoszona na zjazdach naukowych w kraju i za granicą. Część z nich otrzymała nagrody krajowe, a jedna, napisana przez dr T. Petelenza uzyskała zaszczytną nagrodę międzynarodową w ubiegłym roku. Należy jeszcze dodać, że samodzielni pracownicy nauki są autorami referatów, mających na celu wnikliwą i szczegółową ocenę dorobku naukowego, prac habilitacyjnych i doktorskich, dla ubiegających się o stopień docenta lub doktora, zarówno w Śląskiej Akademii Medycznej, jak i w innych uczelniach w kraju. W związku z tym nasi naukowcy napisali 86 recenzji dla przewodów habilitacyjnych i 301 ocen rozpraw doktorskich. Oprócz działalności naukowej, związanej bezpośrednio z życiem wyższych uczelni, bierzemy czynny udział w pracy różnych towarzystw naukowych, których założycielami i prezesami byli i są przeważnie samodzielni pracownicy naukowcy Śląskiej Akademii Medycznej.

Wyrazem uznania dla ogromu pracy profesorów, docentów, adiunktów, st. asystentów i asystentów, pracowników dydaktycznych, bibliotek i naukowo technicznych, pracowników administracji i Zarządu Inwestycji oraz obsługi — są liczne awanse, odznaczenia i nagrody. Nie sposób wymienić wszystkich. Ograniczę się do przedstawienia awansów w grupie samodzielnych pracowników nauki i to jedynie w ostatnim roku, a dane dotyczące pozostałych pracowników przedstawię liczbowo. A więc w roku akademickim 1962/63 awansowali: na profesora zwyczajnego — prof. n. dr med. Kornel Gibiński,

na profesora nadzwyczajnego — doc. dr med. Mieczysław Głowiński,

na docenta etatowego i kierownika Katedry — st. wykładowca dr med. Tadeusz Pragłowski.

Wśród pomocniczych pracowników naukowych były w ubiegłym roku 42 awanse. Nagrody w roku akademickim 1962/63 otrzymało:

- 22 samodzielnych pracowników nauki,
- 163 pomocniczych pracowników nauki,
- 10 pracowników dydaktycznych,
- 4 pracowników biblioteki,
- 57 pracowników naukowo-technicznych.

W związku z działalnością naukową Akademii należy wspomnieć o Instytucie Medycyny Pracy, który powstał na bazie uczelni w 1950 r. i pracował w oparciu o Katedry Śl. Akademii Medycznej. W 1954 r. Instytut został wyodrębniony jako osobna instytucja, współpracująca jednak nadal z Katedrami Akademii. Te dwie placówki wzajemnie się wspomagały i uzupełniały kadrowo i aparaturowo. W ostatnim roku nastąpiło całkowite rozdzielenie funkcjonalne obu instytucji.

Przechodząc teraz do omówienia działalności dydaktycznej przypominam, że prowadzimy rokrocznie wykłady, ćwiczenia i egzaminy dla blisko 2300 studentów Wydziału Lekarskiego i Oddziału Stomatologicznego Śląskiej Akademii Medycznej. Ta spora garstka młodzieży krąży obecnie między Rokitnicą, Zabrzem, Biskupicami, Bytomiem, Katowicami i Lublińcem, obciążając środki transportu i marnując cenny czas na stałe, przymusowe podróże. Władze Uczelni patrzą na ten stan rzeczy z najwyższym niepokojem i starają się, jak mogą ulżyć młodzieży, przez częściowe dowożenie jej na zajęcia autobusem Akademii, częściowo zaś przez sztuczne naginanie programu wykładów i ćwiczeń do specyficznej sytuacji Śląskiej Akademii Medycznej. Ostatnio realizujemy koncepcję lokalizacji zajęć poszczególnych lat w poszczególnych miejscowościach, co z wielkim trudem i niecałkowicie daje się przeprowadzić, a co w znacz-



nym stopniu zmniejszy wędrówki studentów. Chcemy zlokalizować I i II rok studiów całkowicie w Rokitnicy, III i IV głównie w Zabrze, V i VI głównie w Katowicach.

Skoro już mowa o sprawach młodzieży warto podkreślić, że oprócz uczenia się bierze ona żywy udział w życiu naukowym i społecznym. Około 150 studentów pracuje w ramach Koła Naukowego przy kilkunastu Katedrach Śląskiej Akademii Medycznej. Wyniki swej pracy młodzi naukowcy przedstawili w ubiegłym roku na V Uczelnianej Sesji Naukowej Koła. Młodzież wyżywa się ponadto w czterech organizacjach, działających na terenie Uczelni, jakimi są: Zrzeszenie Studentów Polskich, Związek Młodzieży Socjalistycznej, Związek Harcerstwa Polskiego, Akademicki Związek Sportowy. Organizacje te przeprowadziły wiele akcji społecznych, imprez kulturalnych i sportowych oraz wycieczek.

Należy z przyjemnością podkreślić, że nasza młodzież zarówno w krajowych konkursach artystycznych, jak również w krajowych i międzynarodowych zawodach sportowych uzyskuje doskonałe, niekiedy pierwsze lub drugie, mistrzowskie i wice-mistrzowskie miejsca.

Działalność usługowo-lecznicza Klinik i Zakładów Śląskiej Akademii odbywa się w niezwykle trudnych warunkach. Rozrzucone po kilku miastach Śląska spełniają z konieczności dodatkowo zwykłe czynności szpitali miejskich, chociaż z racji swego wyposażenia i wysoko kwalifikowanych kadr fachowców powinny pracować jako placówki konsultacyjno-lecznicze najwyższego stopnia w hierarchii szpitalnictwa. Niestety, brak odpowiedniej liczby szpitali nie pozwala jeszcze na zmniejszenie katedrom Uczelni nadmiaru prostych zadań usługowych. W klinikach Śląskiej Akademii Medycznej leczy się rocznie ponad 40 000 chorych leżących, a przez przychodnie przykliniczne przewija się w tym okresie czasu ponad 230 000 chorych. Do tego należy dodać jeszcze czynności kilku placówek Akademii, które dla potrzeb lecznictwa otwartego i zamkniętego wykonują różnego rodzaju badania analityczne o znaczeniu diagnostycznym. Katedry

takie wykonują łącznie w ciągu każdego roku ponad 130 000 badań.

Przedstawiłem krótko najważniejsze dane dotyczące bazy lokalowej Uczelni oraz naświetliłem główne kierunki jej działalności, a mianowicie: kierunek organizacyjny, naukowy, dydaktyczny i usługowy. Wspomniałem o początkach, o stopniowym rozwoju i aktualnym stanie Uczelni dziś, po piętnastu latach jej istnienia. Z tego przeglądu widać, że mamy już duże osiągnięcia, wiele jednak pracy jest jeszcze przed nami. Wyrażam głęboką nadzieję, że następne piętnastolecie przyniesie nam realizację scalenia Uczelni w Katowicach, co automatycznie usunie wiele dzisiejszych niedomagań i bolączek, o jakich wyżej wspomniałem, i stworzy warunki do urzeczywistnienia naszych planów rozwojowych. Zamierzenia nasze idą w kierunku kreowania nowych katedr, szczególnie Kliniki Neurochirurgicznej, Kliniki Pediatricznej II i ewentualnie III oraz Katedry Chemii Klinicznej i Katedry Nauk Społecznych z Zakładem Historii Medycyny. Pragniemy unowocześnić metodykę pracy badawczej przez uruchomienie mikroskopu elektronowego i rozbudowę pracowni izotopowych. Zamierzamy wydawać własne czasopismo naukowe dla publikowania prac, których problematyka wyłania się z potrzeb terenu, dotyczy medycyny przemysłowej i stanowi główną tematykę wielu Katedr Śląskiej Akademii Medycznej.

Odnosimy wrażenie, że nakreślone plany zostaną zrealizowane w następnym piętnastoleciu, jeszcze przed jego upływem. Do takiego spojrzenia w najbliższą przyszłość upoważnia nas klimat, jaki otacza obecnie naszą Uczelnię. Coraz lepiej układa się bowiem współpraca między Akademią a władzami partyjnymi, centralnymi i terenowymi. Zyskujemy stale przyjaciół, którzy pomagają nam w rozwiązywaniu zawitych problemów. Doznaliśmy już silnego poparcia moralnego i materialnego od Komitetu Wojewódzkiego PZPR, od Prezydium Wojewódzkiej i Miejskiej Rady Narodowej w Katowicach i od Związków Zawodowych. Za wszystko serdecznie w tym miejscu dzięki-

jemy i wyrażamy przekonanie, że dalsza współpraca w dziele umacniania pozycji i zapewnienia rozkwitu Śląskiej Akademii Medycznej będzie się coraz lepiej rozwijała dla naszego wspólnego dobra.

Zwracam się teraz do najmłodszych Koleżanek i Kolegów, którzy pierwszy raz zetknęli się ze sprawami nurtującymi Uczelnię i którzy za chwilę zostaną uroczystym aktem immatrykulacji włączeni do społeczności akademickiej. Witam Was serdecznie i życzę Wam dobrych postępów w nauce, osiągnięć w pracy społecznej i szybkiego a chlubnego ukończenia ciężkich studiów lekarskich. Pamiętajcie, że najtrudniejszy jest I rok, który wymaga przystosowania się do nowego trybu nauki i przyjęcia właściwej, rzetelnej postawy studenta, a nie ucznia. Im prędzej się przystosujecie, im dojrzejecie spojrzycie na wasze obowiązki, tym pewniejsza będzie wasza pozycja, tym lepiej dacie sobie radę. Zwracam uwagę tym, którzy zbyt lekkomyślnie chcieliby spędzić czas na studiach, że I roku powtarzać nie można, należy więc uczynić wszystko, by go nie stracić.

Na progu nowego roku akademickiego składam też serdeczne życzenia dalszej owocnej pracy samodzielnym i pomocniczym pracownikom naukowym, pracownikom administracyjnym oraz wszystkim pozostałym pracownikom naszej Akademii.

Otwieram szesnasty rok akademicki (1963/64) w Śląskiej Akademii Medycznej im. Ludwika Waryńskiego.

Katowice. 2. X. 1963.





Prof. dr wszech n. lek., dr n. med. dr h. c. Brunon NOWAKOWSKI  
Rektor Śląskiej Akademii Medycznej  
(1948—1951)







**Prof. dr Tadeusz CHORAŻAK**  
**p. o. Rektora Śląskiej Akademii Medycznej**  
**(1951—1952)**







**Prof. dr Stefan SŁOPEK**  
**Rektor Śląskiej Akademii Medycznej**  
**(1952—1954)**



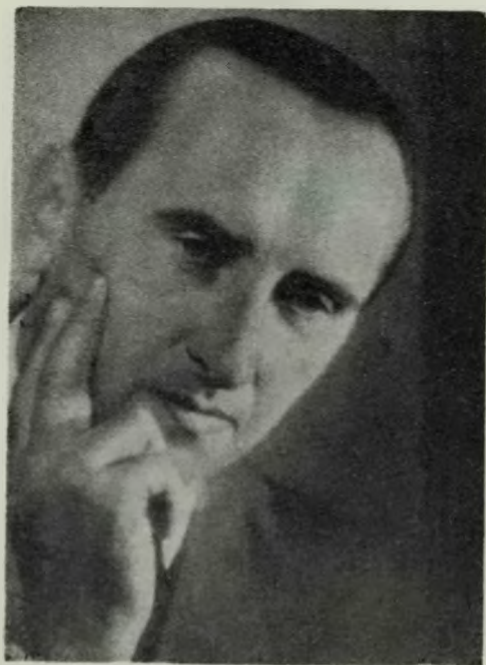

**Prof. dr Marian GARLICKI**  
**Rektor Śląskiej Akademii Medycznej**  
**(1954—1957)**





UNIVERSITY OF CHICAGO  
LIBRARY



**Prof. dr Witold ZAHORSKI**  
**Rektor Śląskiej Akademii Medycznej**  
**(1957—1962)**





**Prof. dr Witold NIEPOŁOMSKI**  
**Rektor Śląskiej Akademii Medycznej**  
**od roku 1962**





Map of the  
County of  
Dorset



**Prof. dr Stanisław JÓŹKIEWICZ**  
Prorektor do Spraw Nauki  
od roku 1962



THE  
LIBRARY OF THE  
MUSEUM OF NATURAL HISTORY  
NEW YORK



**Prof. dr Stanisław SZYSZKO**  
**Proroktor do Spraw Klinicznych**  
**od roku 1962**





THE  
LIBRARY OF THE  
MUSEUM OF NATURAL HISTORY  
NEW YORK



**Prof. dr Karol SZYMOŃSKI**  
**Dziekan Wydziału Lekarskiego**  
**od roku 1962**



THE  
LIBRARY OF THE  
CONGRESS



**Adiunkt dr Zdzisław KLEINROK**  
**Delegat Pom. Prac. Nauki do Senatu**





REPRODUCED BY PERMISSION OF THE  
LIBRARY OF CONGRESS



**Adiunkt dr Mieczysław KRAUZE**  
**Delegat Pom. Prac. Nauki do Senatu**



THE UNIVERSITY OF CHICAGO  
PRESS

## **I. SENAT**

### **REKTOR**

Prof. n. dr med. Witold NIEPOŁOMSKI

### **PROREKTOR DO SPRAW NAUKI**

Prof. n. dr nauk mat. przyr. Stanisław JÓŹKIEWICZ

### **PROREKTOR DO SPRAW KLINICZNYCH**

Prof. n. dr med. Stanisław SZYSZKO

### **DZIEKAN WYDZIAŁU LEKARSKIEGO**

Prof. n. dr med. Karol SZYMOŃSKI

### **DELEGACI RADY WYDZIAŁU LEKARSKIEGO**

Prof. zw. dr med. Tadeusz CHORAŻAK

Prof. zw. dr med. Kornel GIBIŃSKI

Prof. n. dr med. Ryszard WRÓBLEWSKI

### **DELEGACI POM. PRACOWNIKÓW NAUKI**

Adj. dr med. Mieczysław KRAUZE

Adj. dr med. Zdzisław KLEINROK

W obradach Senatu uczestniczą z głosem doradczym:

1. Prodziekan — prof. zw. dr med. Mieczysław JANKOWSKI
2. Prodziekan — prof. n. dr wet., mgr inż. Jerzy SZAFLARSKI
3. Prodziekan — doc. dr med. Henryk SKAŁBA
4. Dyrektor Administracyjny — Jerzy ŚMIECH
5. Przedstawiciel KU PZPR — dr Andrzej ROŻANOWICZ
6. Przedstawiciel RZ ZZPSZ — dr nauk roln. Jan SZURMAN

## **II. KOMISJE SENACKIE**

### **1. Komisja Statutowa**

Przewodniczący: prof. dr Artur CHWALIBOGOWSKI

Członkowie: prof. dr Mieczysław JANKOWSKI  
doc. dr Jan JONEK  
doc. dr Bolesław NARBUTT  
lek. dent. Waldemar FALIŃSKI  
mgr Antoni SITKO  
Danuta WRÓBLEWSKA

Rzecznik: radca prawny

### **2. Komisja Budżetowo-Inwestycyjna**

Przewodniczący: prof. dr Kornel GIBIŃSKI

Członkowie: prof. dr Józef JAPA  
doc. dr Mieczysław KRAUSE  
doc. dr Henryk SKAŁBA  
kierownik Lech ADRIANOWICZ  
dyrektor inż. Janusz KOWALCZYK

Rzecznik: dyrektor Jerzy ŚMIECH

### **3. Komisja do spraw nauki i zaopatrzenia**

Przewodniczący: prof. dr Stanisław JÓŹKIEWICZ

Członkowie: doc. dr Klaudiusz CIUBRA  
doc. dr Wiesław RASIEWICZ  
doc. dr Władysław ZALESKI  
dr Antoni MUSIOŁ  
dr Edmund STOKŁOSA  
lek. Zbigniew TYCZYŃSKI



#### **4. Komisja Biblioteczna**

Przewodniczący: prof. dr Kornel GIBIŃSKI

Członkowie: prof. dr Marian PUCHALIK  
doc. dr Florentyna ŁABISZEWSKA-  
-JARUZELSKA  
doc. dr Marian SOŚNIERZ  
dyrektor dr Franciszek SZYMICZEK

#### **5. Komisja do spraw pracowników nauki**

Przewodniczący: prof. dr Stanisław JÓŹKIEWICZ

Członkowie: prof. dr Józef GASIŃSKI  
prof. dr Marian PUCHALIK  
prof. dr Ryszard WRÓBLEWSKI  
doc. dr Jan JONEK  
dr Mieczysław KRAUZE  
dr Mieczysław LUCIAK  
dr Jan SZURMAN

#### **6. Komisja Teoretyków**

Przewodniczący: prof. dr Ryszard WRÓBLEWSKI

Członkowie: kierownicy katedr teoretycznych  
dr Romuald DUKAT  
dr Józef STANOSEK  
dr Lucjan STRZODA  
dr Franciszek ZYCH

#### **7. Komisja Kliniczna**

Przewodniczący: prof. dr Stanisław SZYSZKO

Członkowie: kierownicy katedr klinicznych  
dr Gerard JONDERKO  
dr Antoni MUSIOŁ  
lek. Antoni BOBER  
lek. Jan GRUSZCZYŃSKI

## **8. Komisja Stomatologiczna**

Przewodniczący: prof. dr Mieczysław JANKOWSKI

Członkowie: doc. dr Ryszard CICHOWSKI  
doc. dr Florentyna ŁABISZEWSKA-  
-JARUZELSKA  
doc. dr Władysław ZALESKI  
dr Bronisław KŁAPTOCZ  
dr Stefan KNAPIK  
dr Eugeniusz WIERZYŃSKI

## **9. Komisja do spraw społeczno-wychowawczych młodzieży**

Przewodniczący: prof. dr Jerzy SZAFŁARSKI

Członkowie: doc. dr Wiesław RASIEWICZ  
doc. dr Jan SROCZYŃSKI  
dr Bożena HAGER-MAŁECKA  
dr Edmund STOKŁOSA  
lek. Jan GRUSZCZYŃSKI  
mgr inż. Władysław WARDAS

## **10. Komisja do współpracy z przemysłem**

Przewodniczący: doc. dr Klaudiusz CIUBRA

Członkowie: prof. dr Tadeusz CEYPEK  
prof. dr Tadeusz CHORAŻAK  
prof. dr Stanisław JÓŹKIEWICZ  
prof. dr Stanisław SZYSZKO  
doc. dr Mieczysław KRAUSE  
dr Andrzej ROŻANOWICZ  
dr Stanisław ZIAREK  
dr Benon ZIELEŻNIK

## **11. Komisja Mieszkaniowa**

Przewodniczący: doc. dr Henryk SKAŁBA

Zastępca: dyrektor Jerzy ŚMIECH

Członkowie: doc. dr Stanisław PREBENDOWSKI  
doc. dr Marian SOŚNIERZ  
doc. dr Jan SROCZYŃSKI  
dr Jan SZURMAN  
lek. dent. Marcelli SYPNIEWSKI  
zast. dyr. admin. Jan SITARZ  
kier. Działu Spraw Osobowych Lech  
ADRIANOWICZ  
inż. Kornel LUDYGA (przedst. RZ ZZPSZ  
przy Śl. A. M.)  
mgr Władysław SZKODLARSKI (przedst.  
RZ ZZPSZ przy PSK 1)  
dr Zygmunt GÓRKA (przedst. RZ ZZPSZ  
przy PSK 2)  
dr Marian MICHALIK (przedst. RZ ZZPSZ  
przy PSK 3)  
lek. Edmund WOJCIECHOWSKI (przedst.  
RZ ZZPSZ przy PSK im. A. Mieleckiego)  
lek. dent. Anna SOŚ (przedst. RZ ZZPSZ  
przy O Stom.)  
Rzecznawca: radca prawny

### III. KOMISJE DYSCYPLINARNE

#### 1. Komisja Dyscyplinarna dla pracowników nauki

Przewodniczący: prof. dr Tadeusz CHORAŻAK  
Zastępca: prof. dr Ryszard WRÓBLEWSKI  
Członkowie: prof. dr Mieczysław JANKOWSKI  
doc. dr Franciszek KOKOT  
doc. dr Władysław ZALESKI  
dr Zdzisław KLEINROK  
dr Stefan KNAPIK  
dr Franciszek ZYCH  
I Sekretarz Komitetu Uczelnianego PZPR  
Przewodniczący Rady Zakładowej ZZPSZ  
Rzecznik Dyscyplinarny: prof. dr Karol SZYMOŃSKI  
Zastępca: doc. dr Tadeusz PRAGŁOWSKI

#### 2. Komisja Dyscyplinarna dla studentów

Przewodniczący: doc. dr Stanisław PREBENDOWSKI  
Zastępca: doc. dr Józef KUBACKI  
Członkowie: dr Bolesław GWÓŹDŹ  
dr Danuta KUCFIR  
lek. Jan GRUSZCZYŃSKI  
mgr inż. Władysław WARDAS  
Władysław ILLG (przedst. studentów)  
Jan ZĘBALA (przedst. studentów)

Rzecznik dyscyplinarny: doc. dr Mieczysław KRAUSE  
Zastępca: dr Benon ZIELEŹNIK

### 3. Odwoławcza Komisja Dyscyplinarna dla studentów

Przewodniczący: prof. dr Artur CHWALIBOGOWSKI

prof. dr Stanisław KOHMANN

Członkowie:

prof. dr Tadeusz CEYPEK

dr Antoni MUSIOŁ

dr Włodzimierz WAROŃSKI

lek dent. Teresa KRAUZE

lek. Marta PLINTA

Janusz CIEŚLAWSKI (przedst. studentów)

Czesław FRONTCZAK (przedst. studentów)

Rzecznik dyscyplinarny: prof. dr Jerzy SZAFIŁARSKI

Zastępca: dr Władysław NASIŁOWSKI



## **IV. RADA WYDZIAŁU LEKARSKIEGO**

### **DZIEKAN**

1. Prof. n. dr med. Karol SZYMOŃSKI — kierownik Katedry i Kliniki Chorób Zakaźnych

### **PRODZIEKANI**

2. Prof. zw. dr med. Mieczysław JANKOWSKI — kierownik Katedry i Kliniki Chirurgii Stomatologicznej
3. Prof. n. dr wet. mgr inż. Jerzy SZAFLARSKI — kierownik Katedry i Zakładu Mikrobiologii
4. Doc. dr med. Henryk SKAŁBA — kierownik II Katedry i Kliniki Położnictwa i Chorób Kobiety

### **SAMODZIELNI PRACOWNICY NAUKI**

5. Prof. zw. dr med. Tadeusz CEYPEK — kierownik Katedry i Kliniki Chorób Nosa, Gardła i Ucha
6. Prof. zw. dr med. Tadeusz CHORAŻAK — kierownik Katedry i Kliniki Dermatologii
7. Prof. zw. dr med. Artur CHWALIBOGOWSKI — kierownik Katedry i Kliniki Pediatrii
8. Prof. zw. dr med. Józef GASIŃSKI — kierownik II Katedry i Kliniki Chirurgii
9. Prof. zw. dr med. Kornel GIBIŃSKI — kierownik III Katedry i Kliniki Chorób Wewnętrznych
10. Prof. zw. dr med. Józef JAPA — kierownik I Katedry i Kliniki Chorób Wewnętrznych
11. Prof. zw. dr med. Witold ZAHORSKI — kierownik Katedry i Kliniki Chorób Wewnętrznych i Zawodowych

12. Prof. n. dr med. Władysław CHŁOPICKI — kierownik Katedry i Kliniki Neurologii
13. Prof. n. dr med. Leonard DELOFF — kierownik Katedry i Kliniki Ftizjologii
14. Prof. n. dr med. Mieczysław GŁOWIŃSKI — kierownik I Katedry i Kliniki Położnictwa i Ginekologii
15. Prof. n. dr nauk mat.-przyr. Stanisław JÓŹKIEWICZ — kierownik Katedry i Zakładu Chemii Fizjologicznej
16. Prof. n. dr med. Stanisław KOHMANN — kierownik Katedry i Zakładu Anatomii Prawidłowej i Topograficznej
17. Prof. n. dr med. Marian MAȚROSZKIEWICZ — kierownik Katedry i Kliniki Chorób Oczu
18. Prof. n. dr med. Witold NIEPOŁOMSKI — kierownik Katedry i Zakładu Anatomii Patologicznej
19. Prof. n. dr fil. Marian PUCHALIK — kierownik Katedry i Zakładu Fizyki
20. Prof. n. dr med. Stanisław SZYSZKO — kierownik I Katedry i Kliniki Chirurgii
21. Prof. n. dr med. Gabriel WEJSFLOG — kierownik Katedry i Kliniki Ortopedii
22. Prof. n. dr med. Ryszard WRÓBLEWSKI — kierownik Katedry i Zakładu Biologii
23. Doc. dr med. Tadeusz CHRUSCIEL — kierownik Katedry i Zakładu Farmakologii
24. Doc. dr med. stom. Ryszard CICHOWSKI — kierownik Katedry i Zakładu Protetyki Dentystycznej
25. Doc. dr med. Klaudiusz CIUBRA — kierownik Katedry i Zakładu Higieny
26. Doc. dr med. Mieczysław KRAUSE — kierownik Katedry i Zakładu Fizjologii
27. Doc. dr med. Józef KUBACKI — docent przy I Katedrze i Klinice Chorób Wewnętrznych
28. Doc. dr med. Wacław KUŚNIERCZYK — docent przy Katedrze i Klinice Chorób Nosa, Gardła i Ucha

29. Doc. dr med. stom., lek. Florentyna ŁABISZEWSKA-JARUZELSKA — kierownik Katedry i Zakładu Ortodoncji
30. Doc. dr med. Bolesław NARBUTT — kierownik Katedry i Zakładu Patologii Ogólnej
31. Doc. dr med. Tadeusz PRAGŁOWSKI — kierownik Katedry i Zakładu Medycyny Sądowej
32. Doc. dr fil. Stanisław PREBENDOWSKI — kierownik Katedry i Zakładu Chemii Ogólnej
33. Doc. dr med. Wiesław RASIEWICZ — docent przy Katedrze i Klinice Dermatologii
34. Doc. dr med. Marian SOŚNIERZ — docent przy Katedrze i Zakładzie Anatomii Patologicznej
35. Doc. dr med. Jan SROCZYŃSKI — docent przy Katedrze i Klinice Chorób Wewnętrznych i Zawodowych
36. Doc. dr med. Stanisław ŚWIERCZEK — kierownik Katedry i Kliniki Psychiatrii
37. Doc. dr med. Władysław ZALESKI — kierownik Katedry i Zakładu Dentystyki Zachowawczej

#### **PEŁNIĄCY OBOWIĄZKI KIEROWNIKÓW KATEDR**

38. Doc. dr med. Jan JONEK — pełni obowiązki kierownika Katedry i Zakładu Histologii i Embriologii Ogólnej
39. Dr med. Witold ŁOBZOWSKI — pełni obowiązki kierownika Katedry i Zakładu Organizacji Ochrony Zdrowia
40. Dr med. Bogdan ROMANOWSKI — pełni obowiązki kierownika Katedry i Zakładu Radiologii
41. Doc. dr med. Czesław SADLIŃSKI — pełni obowiązki kierownika III Katedry i Kliniki Chirurgii

#### **PRZEDSTAWICIELE POM. PRAC. NAUKI**

Dr med. stom., lek Stefan KNAPIK

Dr med. Benon ZIELEŻNIK

W posiedzeniach Rady Wydziału biorą ponadto udział z głosem doradczym:

Przedstawiciel KUPZPR — dr praw Andrzej ROŻANOWICZ

Przedstawiciel RZ ZZPSZ — dr mgr inż. Jan SZURMAN

V

KATEDRY, ZAKŁADY I KLINIKI  
WYDZIAŁU LEKARSKIEGO

1. The first part of the document is a list of names and titles, including the names of the authors and the titles of the works. This list is organized in a table-like format with columns for the author's name, the title of the work, and the year of publication.

2. The second part of the document is a list of names and titles, including the names of the authors and the titles of the works. This list is organized in a table-like format with columns for the author's name, the title of the work, and the year of publication.

3. The third part of the document is a list of names and titles, including the names of the authors and the titles of the works. This list is organized in a table-like format with columns for the author's name, the title of the work, and the year of publication.

4. The fourth part of the document is a list of names and titles, including the names of the authors and the titles of the works. This list is organized in a table-like format with columns for the author's name, the title of the work, and the year of publication.

5. The fifth part of the document is a list of names and titles, including the names of the authors and the titles of the works. This list is organized in a table-like format with columns for the author's name, the title of the work, and the year of publication.

6. The sixth part of the document is a list of names and titles, including the names of the authors and the titles of the works. This list is organized in a table-like format with columns for the author's name, the title of the work, and the year of publication.

7. The seventh part of the document is a list of names and titles, including the names of the authors and the titles of the works. This list is organized in a table-like format with columns for the author's name, the title of the work, and the year of publication.

8. The eighth part of the document is a list of names and titles, including the names of the authors and the titles of the works. This list is organized in a table-like format with columns for the author's name, the title of the work, and the year of publication.

9. The ninth part of the document is a list of names and titles, including the names of the authors and the titles of the works. This list is organized in a table-like format with columns for the author's name, the title of the work, and the year of publication.

10. The tenth part of the document is a list of names and titles, including the names of the authors and the titles of the works. This list is organized in a table-like format with columns for the author's name, the title of the work, and the year of publication.





**Prof. dr Stanisław KOHMANN**  
**Kierownik Katedry Anatomii Prawidłowej i Topograficznej**

STANISŁAW Wilhelm Jerzy KOHMANN, dr med., profesor nadzwyczajny, kierownik Katedry Anatomii Prawidłowej i Topograficznej, dziekan Wydziału Lekarskiego w latach 1954—1958, członek Polskiego Towarzystwa Anatomicznego (członek Zarządu Głównego w latach 1957—1959; wiceprzewodniczący Oddziału Zabrze-Rokitnica w latach 1950—1959, przewodniczący Zarządu Oddziału od roku 1954), Polskiego Towarzystwa Lekarskiego, Polskiego Towarzystwa Fizjologicznego, Polskiego Towarzystwa Przyrodników im. Kopernika.

Odznaczony Złotym Krzyżem Zasługi, Medalem X-lecia Polski Ludowej, Odznaką „Za wzorową pracę w Służbie Zdrowia”.

## **1. KATEDRA I ZAKŁAD ANATOMII PRAWIDŁOWEJ I TOPOGRAFICZNEJ**

**(Zabrze-Rokitnica, ul. K. Marksa 19, tel. wewn. 71 (kier.), 34 i 54)**

- Kierownik: prof. n. dr med. Stanisław KOHMANN
- Adiunkci: dr med. Jerzy POGORZELSKI  
dr med. Alojzjusz SMOLIK  
dr med. Edmund STOKŁOSA (Odznaczony Złotą Odznaką AZS, Złotą Odznaką ZSP i Odznaką „Za wzorową pracę w Służbie Zdrowia”)  
dr med. Józef TARMAS (habilitowany w zakresie anatomii na posiedzeniu Rady Wydz. Lek. Śl. A. M. w dniu 26. VI. 1963)
- St. asystenci: lek. Michał GLIŃSKI  
lek. Jan KARMAŃSKI  
lek. Anna KRZYSZKOWSKA  
lek. Ewa OTTO-BUCZKOWSKA  
lek. Zdzisław RUSIECKI  
lek. Barbara SYBIRSKA-SZCZEPAŃSKA
- Asystenci: lek. Adam BRZEGOWY  
lek. Helena BUCZEK-SOKOŁOWSKA  
lek. Janusz CIEŚLAWSKI  
lek. Władysława CIEĆIWA  
mgr biol. Helena KMIECIK  
lek. Jan MIKUSEK  
lek. Andrzej PISARSKI

	lek. Jacek STARZEWSKI
	lek. Józef ŚLIWA
Technicy:	Roman KURZBAUER
	Jerzy SZKANDERA
St. laborant:	Augustyn RAKOSZEK
Laborant:	Jan STANULCZYK
Pomoce Techn. i laborat.:	Anna GLIŃSKA
	Jacek KOSIEWICZ
St. referent:	Anna WYDRA

Tematyka badawcza Katedry: Morfologia i morfogeneza. Wpływ czynników zewnętrznych na budowę ciała (drgania mechaniczne, promienie X).

Działalność Katedry (od roku 1948): prac o charakterze naukowo-badawczym wydrukowano w czas. kraj.: 59, w czas. zagran.: 8, oddano do druku: 6. Opracowano 2 skrypty.

Przewody habilitacyjne:

1. (1963). Dr med. Józef Tarmas: „Morfologiczne i histochemiczne zmiany w komórkach nerwowych mózgowia królików pod wpływem małych dawek promieni X”.

Przewody doktorskie:

1. (1950). Lek. Mieczysław Ostachowicz: „Stosunek wzrostu i wagi ciała chłopców w wieku 16—20 lat”. Promotor: prof. dr Stanisław Kohmann.

2. (1950). Lek. Józef Tarmas: „Osłonki łącznotkankowe przysadki mózgowej”. Promotor: prof. dr Stanisław Kohmann.

3. (1950). Lek. Alojzjusz Smolik: „Zawodowe zmiany kształtu kręgosłupa”. Promotor: prof. dr Stanisław Kohmann.

4. (1950). Lek. Kazimierz Janiczek: „Wpływ ciężkiej pracy fizycznej na nachylenie miednicy u kobiet”. Promotor: prof. dr Stanisław Kohmann.

5. (1958). Lek. Marek Pawlikowski: „Z badań nad wielojądrowością komórek nerwowych w zwojach współczulnych”. Promotor: prof. dr Stanisław Kohmann.

6. (1958). Lek. Jerzy Pogorzelski: „Zespoleńia tętniczozylne w powierzchownej warstwie mięśnia sercowego”. Promotor: prof. dr Stanisław Kohmann.

7. (1960). Lek. Edmund Stokłosa: „Gęstość sieci naczyń krwionośnych w opłucnej”. Promotor: prof. dr Stanisław Kohmann.

8. (1960). Lek. Bolesław Zejer: „Więzadło głowy kości udowej”. Promotor: prof. dr Stanisław Kohmann.

9. (1961). Lek. Emil Kubica: „Gęstość sieci naczyń krwionośnych w niektórych nerwach obwodowych”. Promotor: prof. dr Stanisław Kohmann.

10. (1961). Lek. Tadeusz Petelenz: „Tętnice niewieńcowe serca wchodzące przez wrota żyłne osierdzia”. Promotor: prof. dr Stanisław Kohmann.







**Prof. dr Witold NIEPOŁOMSKI**  
**Kierownik Katedry Anatomii Patologicznej**

WITOLD Adam NIEPOŁOMSKI, dr med., profesor nadzwyczajny, kierownik Katedry Anatomii Patologicznej, dziekan Wydziału Lekarskiego w latach 1953—1954 i 1960—1962, rektor Śląskiej Akademii Medycznej od roku 1962, członek Zarządu Głównego Polskiego Towarzystwa Anatomopatologów w latach 1959—1961, członek Zarządu Głównego Polskiego Towarzystwa Onkologicznego od roku 1959, przewodniczący Oddziału Śląskiego Polskiego Towarzystwa Anatomopatologów w latach 1959—1961, przewodniczący Oddziału Śląskiego Polskiego Towarzystwa Onkologicznego od roku 1959, przewodniczący Polskiego Towarzystwa Lekarskiego (Koło w Zabrze) w latach 1956—1958, członek Polskiego Towarzystwa Lekarskiego, Polskiego Towarzystwa Anatomopatologów, Polskiego Towarzystwa Onkologicznego.

Odznaczony Krzyżem Kawalerskim Orderu Odrodzenia Polski, Medalem Tysiąclecia Państwa Polskiego, Odznaką „Za wzorową pracę w Służbie Zdrowia”.



**Doc. dr Marian SOŚNIERZ**  
**Docent etatowy w Katedrze Anatomii Patologicznej**

MARIAN SOŚNIERZ, dr med., docent habilitowany etatowy w Katedrze i Zakładzie Anatomii Patologicznej, przewodniczący Zarządu Oddziału Śląskiego Polskiego Towarzystwa Anatomopatologów od roku 1961, członek Polskiego Towarzystwa Lekarskiego.

Odznaczony Odznaką „Za wzorową pracę w Służbie Zdrowia”.



## **2. KATEDRA I ZAKŁAD ANATOMII PATOLOGICZNEJ**

**(Zabrze, ul. 3 Maja 13/15, tel. 39-68)**

- Kierownik:        prof. n. dr med. Witold NIEPOŁOMSKI
- Docent etatowy: doc. dr med. Marian SOŚNIERZ
- Adiunkci:        dr med. Mieczysław LUCIAK (Odznaczony  
Srebrnym Krzyżem Zasługi i Odznaką „Za  
wzorową pracę w Służbie Zdrowia”)  
dr med. Krystyna ŚMIGŁA
- St. asystenci:    lek. Jolanta BETHGE-IWAŃSKA  
lek. Antoni BOBER  
lek. Danuta KĘSIK-HABCZYŃSKA  
lek. Wacław KOWALSKI  
lke. Henryk MAJEWSKI  
lek. Wanda SZKLARZ-BOGUCKA  
lek. Zbigniew SZCZUREK  
lek. Zenobia WALERON-SZCZUCKA  
lek. Mirosław WIECZOREK  
lek. Czesława WAŻNA-BOGUŃSKA
- Asystent:        lek. Janusz PASIEWICZ
- Technicy:        Aniela SCHNEID  
Wiesław WOJCIECHOWSKI
- Laboranci:       Brygida KOKOT  
Barbara LENGA  
Michał NIEMIEC

## Pracownia Przeszczepów

Kierownik:

St. asyst. nauk.-techn. dr med. Jeremi CZAPLICKI

St. laborant: Benedykt GIERCZAK

Tematyka badawcza Katedry: Patomorfologia chorób zawodowych.

Działalność Katedry (od roku 1948): prac o charakterze naukowo-badawczym wydrukowano w czas. kraj.: 55, w czas. zagran.: 2, oddano do druku: 18; innych publ.: 1 (w czas. kraj.).

Przewody habilitacyjne:

1. (1960). Dr med. Marian Sośnierz: „Wczesne zmiany pylicze w płucach i węzłach limfatycznych u dzieci miast okręgów przemysłowych”.

Przewody doktorskie:

1. (1951). Lek. Marian Sośnierz: „Guzy olbrzymiokomórkowe”. Promotor: prof. dr Witold Niepołomski.

2. (1952). Lek. Władysław Nasiłowski (z Katedry Medycyny Sądowej): „Nieswoiste zapalenia płuc z komórkami olbrzymimi”. Promotor: prof. dr Witold Niepołomski.

3. (1961). Lek. Maria Spiachowa: „Morfologia miazgi zębów klinicznie zdrowych w przebiegu chorób innych narządów”. Promotor: prof. dr Witold Niepołomski.

4. (1962). Lek. Janina Hliniakowa: „Własna modyfikacja metody menczesterskiej leczenia raka szyjki macicy”. Promotor: prof. dr Witold Niepołomski.

5. (1962). Lek. Henryk Podworski: „Maziówczak złośliwy (synovioma malignum) w materiale Instytutu Onkologii Oddział w Gliwicach”. Promotor: prof. dr Witold Niepołomski.

6. (1962). Lek. Mieczysław Luciak: „Analiza histopatologiczna zmian nowotworowych w gruczole krokowym u mężczyzn po 40 roku życia”. Promotor: prof. dr Witold Niepołomski.

7. (1962). Lek. Andrzej Hliniak: „Radioterapia raka pęcherza przy pomocy wkłucia ziarn złota 198”. Promotor: prof. dr Witold Niepołomski.

8. (1963). Lek. Krystyna Śmigła: „Patomorfologia narządów zwierząt doświadczalnych poddanych działaniu pola elektromagnetycznego o radiowej częstotliwości pośredniej (468 KHz)”. Promotor: prof. dr Witold Niepołomski.

9. (1963). Lek. Feliks Witkowski: „Zagadnienie złośliwości guzów kłębką szyjnego i podobnych struktur”. Promotor: prof. dr Witold Niepołomski.

10. (1963). Lek. Róża Opolska-Głowacka (z Katedry Radiologii): „Badania doświadczalne nad wartością zdjęć stereoskopowych powiększonych w anatomii Rtg nerek”. Promotor: prof. dr Witold Niepołomski.





**Prof. dr Ryszard WRÓBLEWSKI**  
**Kierownik Katedry Biologii**  
**Delegat Rady Wydziału Lekarskiego do Senatu**



RYSZARD Zbigniew WRÓBLEWSKI, dr med., profesor nadzwyczajny, kierownik Katedry Biologii, prodziekan Wydziału Lekarskiego w latach 1954—1956, członek Senatu Śląskiej Akademii Medycznej od roku 1962, przewodniczący Senackiej Komisji Teoretyków od roku 1962, członek-założyciel Oddziału Śląskiego Polskiego Towarzystwa Przyrodników im. Kopernika (przewodniczący Zarządu Oddziału od roku 1962), wiceprzewodniczący Zarządu Oddziału Śląskiego Polskiego Towarzystwa Anatomicznego, członek Zarządu Oddziału Śląskiego Polskiego Towarzystwa Fizjologicznego, członek Zarządu Głównego Polskiego Towarzystwa Cyto- i Histochemików, członek Polskiego Towarzystwa Lekarskiego, Polskiego Towarzystwa Zoologicznego, Polskiego Towarzystwa Endokrynologicznego oraz Towarzystwa Wiedzy Powszechnej.

Odznaczony Złotym Krzyżem Zasługi, Odznaką „Za wzorową pracę w Służbie Zdrowia” i Złotą Odznaką „Zasłużony Popularyzator Wiedzy TWP”.

### 3. KATEDRA I ZAKŁAD BIOLOGII

(Zabrze-Rokitnica, ul. K. Marksa 19, tel. wewn. 93 (kier.) i 65)

Kierownik:	prof. n. dr med. Ryszard WRÓBLEWSKI
Adiunkt:	dr nauk przyr. Jerzy MICHAŁOWSKI
St. asystenci:	mgr biol. Werner ACYTELIK mgr biol. Alina BELKA-GRZYBEK mgr biol. Danuta CZAPSKA-DZIEKA- NOWSKA mgr biol. Stanisław GRUCA mgr biol. Joachim KUCIAS lek. dent., lek. Andrzej NOWAK mgr biol. Mirosława SKOWERSKA
Asystent nauk. techn.:	mgr art. plast. Hanna CZUMA-STAN- GIEWICZ Hanna HARABIN
Technik:	Maria OLESZEK
St. laborant:	Alfons MATUSIK
St. referent:	Danuta WRÓBLEWSKA

Tematyka badawcza Katedry: Prawidłowości procesów morfogenetycznych. Odnowa fizjologiczna i pourazowa gruczołów dokrewnych. Metabolizm różnicowania i odróżnicowania komórkowego i tkankowego w różnych procesach morfogenetycznych.

Działalność Katedry (od roku 1948 \*): prac o charakterze naukowo-badawczym wydrukowano w czas. kraj.: 30, w czas. za-

---

\* objęty również okres (1948—1950) pod kierownictwem prof. dra Stanisława Skowrona i okres (1950—1953) pod kierownictwem dra med. Kazimierza Rapacza.

gran.: 6, oddano do druku: 1; innych publ.: 46 (w czas. kraj.),  
oddano do druku: 4.

Przewody doktorskie:

1. (1961). Mgr biol. Jerzy Michałowski: „Badania wielkości jąder erytrocytów u niektórych bezwodniowców (Anamnia)”. Przewód na Wydziale Biologii i Nauki o Ziemi Uniwersytetu Jagiellońskiego. Promotor: prof. dr Zygmunt Grodziński.



**Doc. dr Stanisław PREBENDOWSKI**  
**Kierownik Katedry Chemii Ogólnej**

STANISŁAW Jan PREBENDOWSKI, dr fil., docent, kierownik Katedry Chemii Ogólnej, prodziekan Wydziału Lekarskiego w latach 1956—1962, członek Polskiego Towarzystwa Chemicznego i Polskiego Towarzystwa Fizycznego.

Odznaczony Złotym Krzyżem Zasługi i Odznaką „Za wzorową pracę w Służbie Zdrowia”.



#### 4. KATEDRA I ZAKŁAD CHEMII OGÓLNEJ

(Zabrze-Rokitnica, ul. Marksa 19, tel. wewn. 94 (kier.) i 41)

Kierownik: doc. dr fil. Stanisław PREBENDOWSKI  
Wykładowca: Jadwiga TEUCHMANN  
Adiunkt: dr nauk techn. Zygmunt RUTKOWSKI  
St. asystenci: mgr inż. Jadwiga RUTKOWSKA  
mgr inż. Władysław WARDAS  
mgr inż. Izabella WOJTYŁO-KWIECIŃSKA  
mgr inż. Jerzy WRÓBEL  
Asystent: mgr inż. Jan FILIPSKI  
Laborant: Gertruda DZIONSKO  
Technik-  
-stażysta: Adam BARCHAN  
Pomoc. techn.  
i laborat.: Hildegarda KNABE  
Kancelistka: Eryka JAWOREK

Tematyka badawcza Katedry: Chemia kwasu krokonowego.

Działalność Katedry (od roku 1948): prac o charakterze naukowo-badawczym wydrukowano w czas. kraj.: 8; innych publikacji: 5 (w czas. kraj.). Opracowano i wydano 3 skrypty i 1 podręcznik.

Przewody doktorskie:

1. (1962). Mgr inż. Zygmunt Rutkowski: „Produkty redukcji kwasu krokonowego”. Przewód na Wydziale Chemicznym Politechniki Śląskiej. Promotor: doc. dr Stanisław Prebendowski.





**Prof. dr Stanisław JÓŹKIEWICZ**  
**Kierownik Katedry Chemii Fizjologicznej**

STANISŁAW Marian JÓŹKIEWICZ, dr nauk mat.-prz., profesor nadzwyczajny, kierownik Katedry Chemii Fizjologicznej, prodziekan Wydziału Lekarskiego w latach 1953—1954, dziekan Wydziału Lekarskiego w latach 1954—1955, prorektor do spraw nauki od roku 1962, członek Rady Naukowej Instytutu Medycyny Pracy w Przemyśle Węglowym i Hutniczym w latach 1957—1962, członek-założyciel (prezes w latach 1956—1959) Oddziału Polskiego Towarzystwa Fizjologicznego w Zabrze-Rokitnicy, członek Polskiego Towarzystwa Przyrodników im. Kopernika (prezes Oddziału Wrocławskiego w latach 1950—1951, członek Zarządu Oddziału Śląskiego od roku 1962), członek Polskiego Towarzystwa Biochemicznego i Polskiego Towarzystwa Chemicznego.

Odznaczony Srebrnym Krzyżem Zasługi, Medalem X-lecia Polski Ludowej i Odznaką „Za wzorową pracę w Służbie Zdrowia”.

## 5. KATEDRA I ZAKŁAD CHEMII FIZJOLOGICZNEJ

(Zabrze-Rokitnica, ul. K. Marksa 19, tel. wewn. 35 (kier.) i 80)

- Kierownik: prof. n. dr n. mat. przyr. Stanisław JÓŹKIEWICZ
- Adiunkci: dr med. Zbigniew CYGAN  
dr farm. Zdzisława ELBOWICZ-WANIEWSKA  
dr mgr inż. Tadeusz JERZYKOWSKI  
dr med. Józef STANOSEK
- St. asystenci: ✓ mgr farm. Wiesława BIELECKA  
lek. Marian DROŹDŹ  
lek. Krystian KRZOSKA  
lek. Anna LEWANDOWSKA-TOKARZ  
mgr farm. Romana WINTER
- Asystenci: lek. Wojciech MATUSZEWSKI  
lek. Teresa ŻAK
- Asystenci nauk.  
techn.: lek. Janusz GREGORCZYK  
inż. Helena MODZELEWSKA  
lek. Stanisław ŻEGLEŃ
- Technik: Maria GIMŁA-ZALEŚNA
- Technik-stażysta: Eryka NAWA
- Laborant: ✓ Anna ADAMSKA
- Pomoc techn.  
i laborator.: Maria NITZSCHKE

Tematyka badawcza Katedry: Biochemia kliniczna. Zagadnienia profilaktyki biochemicznej w zatruciach przemysłowych.



Zmiany biochemiczne krwi pod wpływem stressu (ultradźwięki, hałas, wibracje).

Działalność Katedry (od roku 1949 \*): prac o charakterze naukowo-badawczym wydrukowano w czas. kraj.: 67, w czas. zagran.: 10, oddano do druku: 10, innych publikacji: 19 (w czas. kraj.), oddano do druku: 2. Opracowano i wydano: 4 skrypty.

Przewody habilitacyjne:

1. (1960). Dr med. Kazimierz Spett: „Fotometryczna metoda oznaczania stopnia utlenowania hemoglobiny w krwi krążącej”.

Przewody doktorskie:

1. (1960). Lek. Jan Grzesik (z Katedry Fizyki): „Wpływ pola akustycznego i ultraakustycznego generatora Hartmanna na poziom kwasu pirogronowego, szczawiooctowego, cytrynowego i alfa-ketoglutazarowego we krwi świłek morskich”. Promotor: prof. dr Stanisław Jóźkiewicz.

2. (1960). Lek. Józef Stanosek: „Wpływ pola akustycznego i ultraakustycznego na aktywność transaminazy glutaminowo-szczawiooctowej i transaminazy glutaminowo-pirogronowej oraz na poziom alaniny, kwasu asparaginowego i kwasu glutaminowego w surowicy krwi świłek morskich”. Promotor: prof. dr Stanisław Jóźkiewicz.

3. (1961). Mgr inż. Tadeusz Jerzykowski: „Metoda pomiaru biologicznie czynnego promieniowania ultrafioletowego”. Przewód na Wydziale Nauk Przyrodniczych Uniwersytetu Wrocławskiego. Promotor: prof. dr Wanda Meybaum-Katzenellenbogen.

4. (1961). Lek. Zbigniew Cygan: „Badania nad współzależnościami biosyntezy mocznika i zasad pirymidynowych”. Promotor: prof. dr Stanisław Jóźkiewicz.

---

\* łącznie z okresem (1949—1951) pod kierownictwem naukowym prof. dra Józefa Hellera i kierownictwem administracyjnym mgra inż. Włodzimierza Szankowskiego.

5. (1961). Lek. Zenon Dudziak (z Katedry Mikrobiologii): „Badania nad antygenowością surowic ludzkich”. Promotor: prof. dr Stanisław Józkiwicz.

6. (1961). Mgr farm. Zdzisława Elbowicz-Waniewska: „Wpływ silnych urazów akustycznych i ultraakustycznych na poziom kwasu pirogronowego i kwasu mlekowego oraz na aktywność dehydrogenazy kwasu mlekowego we krwi świńnek morskich”. Przewód na Wydziale Farmaceutycznym Akademii Medycznej we Wrocławiu. Promotor: prof. dr Stanisław Józkiwicz.

7. (1961). Lek. Jerzy Grabicki: „Zachowanie się transaminazy glutaminowo-szczawiooctowej, transaminazy glutaminowo-pirogronowej oraz kwasu pirogronowego w polu ultraakustycznym o częstotliwości 880 kHz”. Promotor: prof. dr Stanisław Józkiwicz.

8. (1961). Lek. Henryk Urbanowicz: „Wpływ dawek terapeutycznych pola ultraakustycznego na aktywność aldolazy, fosfoheksoizomerazy oraz dehydrogenazy kwasu mlekowego w surowicy krwi”. Promotor: prof. dr Stanisław Józkiwicz.





**Doc. dr Tadeusz CHRUSCIEL**  
**Kierownik Katedry Farmakologii**

TADEUSZ Lesław CHRUŚCIEL, dr med., kandydat nauk medycznych, docent, kierownik Katedry Farmakologii, członek Komitetu Nauk Fizjologicznych Polskiej Akademii Nauk, członek Rady Naukowej Zakładu Patologii Doświadczalnej Polskiej Akademii Nauk, członek-założyciel i prezes Oddziału Śląskiego Polskiego Towarzystwa Fizjologicznego od roku 1960, członek Zarządu Głównego tegoż Towarzystwa, członek Polskiego Towarzystwa Lekarskiego, Polskiego Towarzystwa Farmaceutycznego oraz Królewskiego Towarzystwa Medycznego w Londynie.

Odnaczony Odznaką „Za wzorową pracę w Służbie Zdrowia”.



## **6. KATEDRA I ZAKŁAD FARMAKOLOGII**

**(Zabrze-Rokitnica, ul. K. Marksa 38, tel. wewn. 82 (kier.) i 87)**

- Kierownik: doc. dr med. Tadeusz CHRUŚCIEL  
Adiunkci: dr med. Maria CHRUŚCIEL  
dr med. Zdzisław KLEINROK  
dr med., mgr farm. Leonidas SAMOCHOWIEC  
St. asystenci: dr med. Zbigniew HERMAN  
lek. Ryszard BRUS  
lek. Waldemar JANIEC  
lek. Stefan POJDA  
mgr inż. Henryk TRZECIAK  
St. asystent  
nauk. techn.: art. grafik Maria GNATOWSKA  
Technicy: Krystiana KAIZIK  
Halina LENARTOWICZ  
Pomoc techn.  
i laborat.: Elżbieta GNIDA  
Kancelistka: Hildegarda HEINTZE

Tematyka badawcza Katedry: Badania nad lekami hamującymi rozwój i przyspieszającymi regresję zmian miażdżycowych u zwierząt doświadczalnych. Badania nad wpływem różnych leków na receptory adrenergiczne w ośrodkowym i obwodowym układzie nerwowym.

Działalność Katedry (od roku 1950 \*): prac o charakterze naukowo-badawczym wydrukowano w czas. kraj.: 58, w czas. za-

---

\* obejmuje również okres (1950—1955) pod kierownictwem doc. dra med., dra farm. Józefa Jeske.

gran.: 14, oddano do druku: 13; innych publikacji: 17 (w czas. kraj.), oddano do druku: 1.

Przewody doktorskie:

1. (1957). Lek. Franciszek Kokot: „Czynności nerek w sztucznej hibernacji”. Promotor: prof. dr Józef Hano.

2. (1959). Lek. Zdzisław Kleinrok: „Wpływ metioniny na miazdżycę doświadczalną u gołębi”. Promotor: doc. dr Tadeusz Chruściel.

3. (1960). Lek., mgr farm. Leonidas Samochowiec: „Wpływ ziela i korzeni karczochów (*Cynara scolymus*) i kardów (*Cynara cardunculus*) na rozwój miazdżycy doświadczalnej”. Promotor: doc. dr Tadeusz Chruściel.

4. (1961). Lek. Maria Chruściel: „Wpływ TBr i chlora-zanilu na aktywność anhidrazy węglanowej, wydzielanie moczu, wydalenie elektrolitów oraz antydiuretyczne działanie hypofizyny i diuretyny”. Promotor: prof. dr Kornel Gibiński.

5. (1963). Lek. Zbigniew Herman: „Wpływ niektórych diet stosowanych dla wywołania miazdżycy doświadczalnej na zawartość 5-hydroksytryptaminy w mózgu i aktywność niektórych enzymów wpływających na metabolizm amin indolowych u gołębi i szczurów”. Promotor: doc. dr Tadeusz Chruściel.



**Prof. dr Marian PUCHALIK**  
**Kierownik Katedry Fizyki**

MARIAN Stanisław PUCHALIK, dr fil., profesor nadzwyczajny, kierownik Katedry Fizyki, członek Poznańskiego Towarzystwa Przyjaciół Nauk, członek Oddziału Gliwickiego Polskiego Towarzystwa Fizycznego (przewodniczący Zarządu w latach 1949—1951), przewodniczący Zarządu Oddziału Górnośląskiego Polskiego Towarzystwa Akustycznego, członek Polskiego Towarzystwa Mechaniki Teoretycznej i Stosowanej oraz Polskiego Towarzystwa Przyrodników im. Kopernika.

Odnaczony Złotym Krzyżem Zasługi i Odznaką „Za wzorową pracę w Służbie Zdrowia”.

## **7. KATEDRA I ZAKŁAD FIZYKI**

**(Zabrze-Rokitnica, ul. K. Marksa 19, tel. wewn. 36)**

Kierownik: prof. n. dr fil. Marian PUCHALIK

Adiunkci: dr med. Jan GRZESIK  
mgr mat. Franciszek KUMASZKA  
mgr fiz. Edward MŁYNARCZYK

St. asystenci: mgr fiz. Janina FAZANOWICZ  
mgr fiz. Franciszek PORWIK  
lek. Bolesław TURCZYŃSKI

Asystent: mgr inż. Andrzej SUROWIEC

Asystent nauk.

techn.: mgr biol. Andrzej GEISLER

Majster: Stanisław BACZYŃSKI

Technik-stażysta: Andrzej KOMRANS

Laborant: Paweł PUDŁO

Kancelistka: Hildegarda GAWENDA

Tematyka badawcza Katedry: Badania struktury roztworów metodami fizykochemicznymi, ze szczególnym uwzględnieniem zjawisk powierzchniowych. Badania wpływu pola akustycznego i ultraakustycznego na ustroje żywe.

Działalność Katedry (od roku 1948): prac o charakterze naukowo-badawczym wydrukowano w czas. kraj.: 18, w czas. zagran.: 4, oddano do druku: 31; innych publikacji: 2. Opracowano i wydano 1 skrypt.

Przewody doktorskie:

1. (1960). Lek. Jan Grzesik: „Wpływ pola akustycznego i ultraakustycznego generatora Hartmanna na poziom kwasu pirogronowego, szczawiooctowego, cytrynowego i alfa-ketoglutowego we krwi świńek morskich”. Promotor: prof. dr Stanisław Jóźkiewicz.





**Doc. dr Mieczysław KRAUSE**  
Kierownik Katedry Fizjologii

MIECZYŚLAW KRAUSE, dr med., docent habilitowany, kierownik Katedry Fizjologii, członek-założyciel Oddziału Polskiego Towarzystwa Fizjologicznego w Zabrze-Rokitnicy (wiceprezes Zarządu od roku 1962).

Odznaczony Odznaką „Za wzorową pracę w Służbie Zdrowia”.

## 8. KATEDRA I ZAKŁAD FIZJOLOGII

(Zabrze-Rokitnica, ul. K.Marksa 19, tel. wewn. 68 (kier.), 49 i 29)

Kierownik: doc. dr med. Mieczysław KRAUSE

Adiunkci: dr med. Bolesław GWÓŹDŹ  
dr med. Lucjan STRZODA

St. asystent: lek. Dominik SAMEK

Asystenci: lek. Andrzej KUBACKI  
lek. Roman SOCHAŃSKI  
lek. Zygmunt STĘPLEWSKI  
lek. Witold TUGANOWSKI

Asystent nauk.

technicznych: lek. Krystyna STOKŁOSA

Technicy: Stefan OLSZOK  
Władysław PANICZ  
Gizela PIECZKA  
Barbara PIŁATOWICZ  
Ewa SZMATOŁA  
Barbara TELEŚNICKA  
Jan ZORYCHTA  
Maria ŻEGLEŃ

Pomoc techn.

i laborat.: Ruta DEJA

Kancelistka: Gerda KOTZUR

Tematyka badawcza Katedry: Fizjologia ośrodkowego układu nerwowego, ze szczególnym uwzględnieniem fizjologii pracy.

Działalność Katedry (od roku 1949\*): prac o charakterze naukowo-badawczym wydrukowano w czas. kraj.: 49, w czas. zagran.: 9; innych publikacji: 10 (w czas. kraj.), oddano do druku:

1. Opracowano i wydano 1 skrypt.

Przewody habilitacyjne:

1. (1960). Dr med. Mieczysław Krause — „O wpływie wysokiej temperatury na ośrodkowy układ nerwowy w świetle badań doświadczalnych”.

Przewody doktorskie:

1. (1952). Lek. Jerzy Dutkiewicz: „Pojemność życiowa płuc u mieszkańców Górnego Śląska”. Promotor: prof. dr Bronisław Zawadzki.

2. (1959). Lek. Mieczysław Krause: „Wpływ wilgotnego gorąca na zawartość acetylocholino w półkulach mózgowych myszy”. Promotor: prof. dr Brunon Nowakowski.

3. (1961). Lek. Bolesław Gwóźdź: „Poziom 17-hydroksykortykosterydów w krwi człowieka poddanego stressowi cieplnemu”. Promotor: doc. dr Mieczysław Krause.

4. (1961). Lek. Lucjan Strzoda: „Wpływ wysokich temperatur otoczenia na ośrodkowy układ nerwowy. Zmiany w stężeniu noradrenaliny i adrenaliny w pniu mózgu zwierzęcia poddanego działaniu wysokiej temperatury”. Promotor: doc. dr Mieczysław Krause.

---

\* obejmuje również okres (1949—1956) pod kierownictwem prof. dra Bronisława Zawadzkiego.



**Doc. dr Klaudiusz CIUBRA**  
**Kierownik Katedry Higieny**

KLAUDIUSZ CIUBRA, dr med., docent, kierownik Katedry Higieny Śląskiej Akademii Medycznej, Fellow of the World Health Organisation and special student at Harvard School of Public Health in Boston, Mass., USA in 1949—1950, kierownik Katedry Higieny Akademii Medycznej we Wrocławiu w latach 1952—1956, prodziekan Wydziału Lekarskiego Akademii Medycznej we Wrocławiu w roku 1955; członek Polskiego Towarzystwa Higienicznego (Zarządu Głównego w latach 1957—1962), Polskiego Towarzystwa Lekarskiego oraz Komitetu Nauk Higieny i Organizacji Ochrony Zdrowia Wydział VI Polskiej Akademii Nauk.

Odznaczony Złotym Krzyżem Zasługi, Medalem X-lecia Polski Ludowej i Odznaką „Za wzorową pracę w Służbie Zdrowia”.



## 9. KATEDRA I ZAKŁAD HIGIENY

(Zabrze-Rokitnica, ul. K. Marksa 19, tel. wewn. 97 (kier.) i 63).

- Kierownik: doc. dr med. Klaudiusz CIUBRA
- Adiunkci: dr med. Romuald DUKAT  
dr med. Benon ZIELEŻNIK
- St. asystenci: mgr chemii Zygmunt BRZEZINA  
mgr farm. Jadwiga CIUBRA  
mgr chemii Natalia MASNY  
mgr fil. Jerzy RZEPKA  
mgr farm. Anna WOŁOSZYŃSKA (Odznaczona  
Odznaką „Za wzorową pracę w Służbie Zdro-  
wia”)
- Asystent: lek. wet. Czesław ROLEK
- Pomoc. techn.  
i laborat.: Guido KUSZ  
Gertruda SCHUBA
- Kancelistka: Krystyna RUDZKA

Tematyka badawcza Katedry: Epidemiologia ogólna. Higiena pracy.

Działalność Katedry (od roku 1948 \*): prac o charakterze naukowo-badawczym wydrukowano w czas. kraj.: 21, w czas. zagran.: 1, innych publ.: 6 (w czas. kraj.). Opracowano i wydano 4 skrypty.

---

\* obejmuje również okres (1948—1960) pod kierownictwem prof. dra wszech n. lek., dra nauk med., dra h. c. Brunona Nowakowskiego.

Przewody doktorskie:

1. (1950). Lek. Kazimierz Hałgas: „Poziom tlenkowęgłowej hemoglobiny we krwi niektórych pracowników hutnictwa i górnictwa”. Promotor: prof. dr Brunon Nowakowski.

2. (1951). Lek. Juliusz Kępski: „Metoda masowych badań okresowych w dużych zakładach pracy”. Promotor: prof. dr Brunon Nowakowski.

3. (1960). Lek. Romuald Dukat: „Szkodliwe czynniki zawodowe i zachorowalność w spiekalni i na oddziale wielkich pieców w Śląskiej Hucie Żelaza”. Promotor: doc. dr Klaudiusz Ciubra.

4. (1961). Lek. Benon Zieleźnik: „Problematyka mikroklimatu podziemnych wyrobisk kopalń węgla kamiennego”. Promotor: doc. dr Klaudiusz Ciubra.



Doc. dr Jan JONEK  
p. o. Kierownika Katedry Histologii i Embriologii

JAN Józef JONEK, dr med., docent habilitowany etatowy, p. o. Kierownika Katedry Histologii i Embriologii Ogólnej, członek Polskiego Towarzystwa Lekarskiego, Polskiego Towarzystwa Histo- i Cytochemików, Polskiego Towarzystwa Anatomicznego oraz Polskiego Towarzystwa Endokrynologicznego.

Odznaczony Odznaką „Za wzorową pracę w Służbie Zdrowia” i Złotą Odznaką „Zasłużonemu w rozwoju Województwa Katowickiego”.

## 10. KATEDRA I ZAKŁAD HISTOLOGII I EMBRIOLOGII OGÓLNEJ

(Zabrze-Rokitnica, ul. K. Marksa 19, tel. wewn. 70 (kier.) i 33)

Kierownik:	vacat
P. o. kierownika:	doc. dr med. Jan JONEK *
Adiunkt::	dr med. Tadeusz NIEBRÓJ
St. asystenci:	lek. Janusz KONECKI lek. Mieczysława KOZUBSKA-NIEBRÓJ
Asystenci:	lek. Henryk GRZYBEK lek. Andrzej PACHOLEK lek. Henryk WACŁAWCZYK
Technik:	Adela CYGAN Anna CICHON Zbigniew OLKOWSKI
Laboranci:	Wiktor ŚWIĘTOJAŃSKI Kazimiera ZAJĄC
Kancelistka:	Eryka JAWOREK

Tematyka badawcza Katedry: Badania histochemiczne i autoradiograficzne nad wpływem estrogenów na narządy uwarunkowane. Badania histochemiczne nad wpływem promieni X. Badania histoenzymatyczne w ostrym i przewlekłym zatruciu łożem.

Działalność Katedry (od roku 1948 \*): prac o charakterze naukowo-badawczym wydrukowano w czas. kraj.: 90, w czas. za-

---

\* obejmuje również okres (1948—1957) pod kierownictwem prof. dra med. Tadeusza Pawlikowskiego, okres (1957—1958) pod kierownictwem organizacyjnym kand. n. med. Kazimierza Zajusza oraz okres (1959—1963) pod kierownictwem doc. dra med. Andrzeja Vorbrodta.

gran.: 17, oddano do druku: 14. Innych publ.: 2 (w czas. kraj.).  
Opracowano i wydano 2 skrypty oraz 1 podręcznik.

Przewody habilitacyjne:

1. (1961). Dr med. Jan J o n e k: „Ultrastruktura oraz badania histochemiczne nadnerczy królic w czasie sztucznej hibernacji”.

2. (1962). Dr med. Kazimierz Z a j u s z: „Mechanizm działania insuliny, glukagonu i adrenaliny na wątrobę i mięśnie szkieletowe w świetle badań histochemicznych”.

Przewody doktorskie:

1. (1952). Lek. Jan S m o k: „Wrzeczona mięśniowe u człowieka”. Promotor: prof. dr Tadeusz Pawlikowski.

2. (1952). Lek. Stefania G ó r z: „Zmiany morfologiczne wierzchniej warstwy nabłonka jamy ustnej w czasie cyklu miesięcznego u kobiet”. Promotor: prof. dr Tadeusz Pawlikowski.

3. (1952). Lek. Anna D u x: „Badania nad powstawaniem raka gruczołu mlecznego u myszy pod wpływem dużych dawek estrogenów”. Promotor: prof. dr Tadeusz Pawlikowski.

4. (1956). Lek. Kazimierz Z a j u s z: „Układ wyspowy u jeża i jego zmienność w cyklu rocznym”. Promotor: prof. dr Tadeusz Pawlikowski.

5. (1957). Lek. Jan J o n e k: „Histofizjologiczne zmiany w jajniku jeżyc w cyklu rocznym”. Promotor: prof. dr Tadeusz Pawlikowski.

6. (1957). Lek Tadeusz N i e b r ó j: „Histofizjologia układu przysadkowo-podwzgórzowego jeża w cyklu rocznym”. Promotor: prof. dr Tadeusz Pawlikowski.

7. (1958). Lek. Jeremi C z a p l i c k i: „Zmiany w czynności i budowie ludzkich przytarczyc w zależności od wieku”. Promotor: prof. dr Tadeusz Pawlikowski.

8. (1958). Lek. Antoni J o n e c k o: „Pochewki poprzecznie prążkowane mięśni ocznych człowieka”. Promotor: prof. dr Tadeusz Pawlikowski.





**Prof. dr Jerzy SZAFLARSKI**  
**Kierownik Katedry Mikrobiologii**  
**Prodziekan Wydz. Lekarskiego**  
**od roku 1962**

JERZY Adam SZAFLARSKI, dr wet., mgr inż., profesor nadzwyczajny, kierownik Katedry Mikrobiologii Śląskiej Akademii Medycznej i kierownik Wojewódzkiego Zakładu Higieny Weterynaryjnej w Katowicach, prodziekan Wydziału Lekarskiego od roku 1962, członek Polskiego Towarzystwa Mikrobiologów (wiceprezes Zarządu Oddziału Śląsko-Krakowskiego w latach 1957—1959), Polskiego Towarzystwa Parazytologów, Polskiego Towarzystwa Nauk Weterynaryjnych oraz Zrzeszenia Lekarzy Weterynarii (wiceprezes Zarządu Oddziału w Katowicach w latach 1957—1958).

Odnaczony Medalem X-lecia Polski Ludowej, Złotym Krzyżem Zasługi oraz Odznaką „Za wzorową pracę w Służbie Zdrowia”.

## **11. KATEDRA I ZAKŁAD MIKROBIOLOGII**

**(Zabrze-Rokitnica, ul. K. Marksa 19, tel. wewn. 76 (kier.) i 47)**

- Kierownik: prof. n. dr wet., mgr inż. Jerzy SZAFLARSKI
- Adiunkci: dr nauk roln. Jan SZURMAN (habilitowany  
w zakresie mikrobiologii na posiedzeniu Rady  
Wydz. Lek. Śl. A. M. w dniu 28. XI. 1962)  
dr med. Zenon DUDZIAK  
dr wet. Stanisław SCHELLER  
dr med. Janina SPETT  
dr med. Danuta ZAWADA-ROGALA
- St. asystenci: dr nauk przyr. Czesława LANGHEINIG  
lek. Leonia URBĄSKA  
mgr biol. Anna WANICKA
- Asystenci: mgr biol. i biochemii Zofia KAPP  
mgr biol. Genowefa PANEK
- Asystenci nauk.  
techn.: mgr biol. Weronika ACHTELIK  
mgr biol. Danuta DANIEC-HOŁOWIECKA
- Technicy: Helena CZORNY  
Józef KOJ  
Helena LEWIŃSKA  
Helga LIS  
Elżbieta STOLARSKA  
Maria WIECZOREK
- St. laborant: Andrzej ŻUKOWSKI
- Laborant: Maria DUDZIAK
- Referent: Barbara GŁĄBICA

Tematyka badawcza Katedry: Biologicznie czynne kwasy nukleinowe wirusów. Działanie bakterii, jadów bakteryjnych i innych antygenów na komórki hodowane in vitro. Immunologia i chemoterapia schorzeń pasożytniczych.

Działalność Katedry (od roku 1949 \*): prac o charakterze naukowo-badawczym wydrukowano w czas. kraj.: 95, w czas. zagran.: 41, oddano do druku: 27, innych publ.: 9 (w czas. kraj.). Opracowano i wydano 2 podręczniki.

Przewody habilitacyjne:

1. (1962). Dr n. przyr. Konrad Wicher: „Tolerancja nabyta w świetle badań własnych”.

2. (1962). Dr n. roln. Jan Szurman: „Wpływ niektórych składników płynu odżywczego na układ komórka-wirus”.

3. (1963). Dr med. Zdzisława Swierczyńska: „Badania nad własnościami antygenowymi gonadotropiny kosmówkowej”.

Przewody doktorskie:

1. (1951). Lek. Zofia Fornal: „Badania nad poziomem przeciwciał odpornościowych przeciwgrypowych u ludności Polski południowej”. Promotor: prof. dr Stefan Ślopek.

2. (1951). Lek. Wiesława Mazur: „Próby oznaczania na białych myszkach wartości uodporniającej precypitowanej szczepionki durowej — rzekomodurowej. Promotor: prof. dr Stefan Ślopek.

3. (1951). Lek. Klaudiusz Ciubra: „Badania nad doborem pożywek dla ilościowego oznaczania drobnoustrojów w powietrzu”. Promotor: prof. dr Stefan Ślopek.

4. (1951). Lek. Bożena Hager: „W sprawie etiologii biegunk letnich u niemowląt”. Promotor: prof. dr Stefan Ślopek.

5. (1951). Lek. Mieczysław Janowiec: „O hodowli prątków gruźlicy sposobem szkiełkowym i przydatności tego spo-

---

\* objęty również okres (1949—1954) pod kierownictwem prof. dra med. Stefana Ślopka, okres (1954—1957) pod kierownictwem prof. dra Feliksa Milgroma i okres (1957—1959) pod kierownictwem administracyjnym kand. n. med. Konrada Wichra.

sobu do celów rozpoznawczych". Promotor: prof. dr Stefan Ślopek.

6. (1951). Lek. Irena Kamieńska: „Próby różnicowania zjadliwych i niezjadliwych prątków gruźlicy *in vitro*". Promotor: prof. dr Stefan Ślopek.

7. (1951). Lek. Stanisław Kośmider: „Częstość występowania leptospir u szczurów na terenie Zagłębia Śląsko-Dąbrowskiego". Promotor: prof. dr Stefan Ślopek.

8. (1951). Lek. Zenon Hendrich: „O mikroskopowych metodach wykrywania leptospir". Promotor: prof. dr Stefan Ślopek.

9. (1951). Lek. Maria Lachowicz: „Biologiczne własności włoskowców różycy". Promotor: prof. dr Stefan Ślopek.

10. (1951). Lek. Mieczysław Metzger: „W sprawie serologicznej diagnostyki leptospiroz u ludzi". Promotor: prof. dr Stefan Ślopek.

11. (1951). Lek. Danuta Rożniecka: „Badania z zakresu chemoterapii doświadczalnych rickettsjoz". Promotor: prof. dr Stefan Ślopek.

12. (1957). Mgr biol. Konrad Wicher: „Badania nad nabytą tolerancją". Promotor: prof. dr Feliks Milgrom.

13. (1957). Lek. Zdzisława Swierczyńska: „Normalne przeciwciała przeciwbakteryjne jako przyczyna wstrząsu posttransfuzyjnego". Promotor: prof. dr Feliks Milgrom.

14. (1957). Lek. Stanisław Dubiski: „Badania nad aglutynacją łańcuchową". Promotor: prof. dr Feliks Milgrom.

15. (1960). Mgr inż. Jan Szurman: „Wpływ składu płynu odżywczego na zakażenie hodowli komórek nerkowych świń wirusem choroby cieszyńskiej". Przewód w Wyższej Szkole Rolniczej w Krakowie. Promotor: prof. dr Zygmunt Ewy.

16. (1961). Lek. wet. Stanisław Scheller: „Wpływ aminokwasów na wzrost *L. icterohaemorrhagiae*". Przewód w Wyższej Szkole Rolniczej we Wrocławiu. Promotor: prof. dr Józef Zwierz.



17. (1961). Mgr biol. Danuta Skałba: „Indywidualne serologiczne różnice gamma-globulin u człowieka”. Przewód na Wydziale Biologii i Nauk o Ziemi Uniwersytetu Łódzkiego. Promotor: prof. dr Bernard Zabłocki.

18. (1961). Mgr biol. Genowefa Woźniczko-Orłowska: „Badania nad tolerancją nabytą krwinek człowieka u królików”. Przewód na Wydziale Biologii i Nauk o Ziemi Uniwersytetu Jagiellońskiego. Promotor: prof. dr Adam Kulczycki.

19. (1961). Lek. Zenon Dudziak: „Badania nad antygenowością surowic ludzkich”. Promotor: prof. dr Stanisław Józiewicz.

20. (1961). Lek. Janina Spett: „Badania nad mechanizmem działania witaminy B<sub>12</sub>”. Promotor: prof. dr Jerzy Szaflarski.

21. (1961). Lek. Danuta Rogala: „Działanie jadu błoniczego na hodowlę komórek płodów świnki morskiej”. Promotor: prof. dr Jerzy Szaflarski.

22. (1962). Lek. wet. Jan Gałuszka: „Obserwacje nad zjadliwością *Toxoplasma gondii* w hodowlach trypsynowanych komórek płodowych świnki morskiej”. Przewód w Wyższej Szkole Rolniczej we Wrocławiu. Promotor: prof. dr Jerzy Szaflarski.

23. (1963). Mgr biol. Czesława Langheinig: „Próby opracowania uproszczonej techniki badania toksyczności jadu błoniczego na hodowlach komórek płodów świnki morskiej”. Przewód na Wydziale Biologii i Nauk o Ziemi Uniwersytetu Jagiellońskiego. Promotor: prof. dr. Adam Kulczycki.



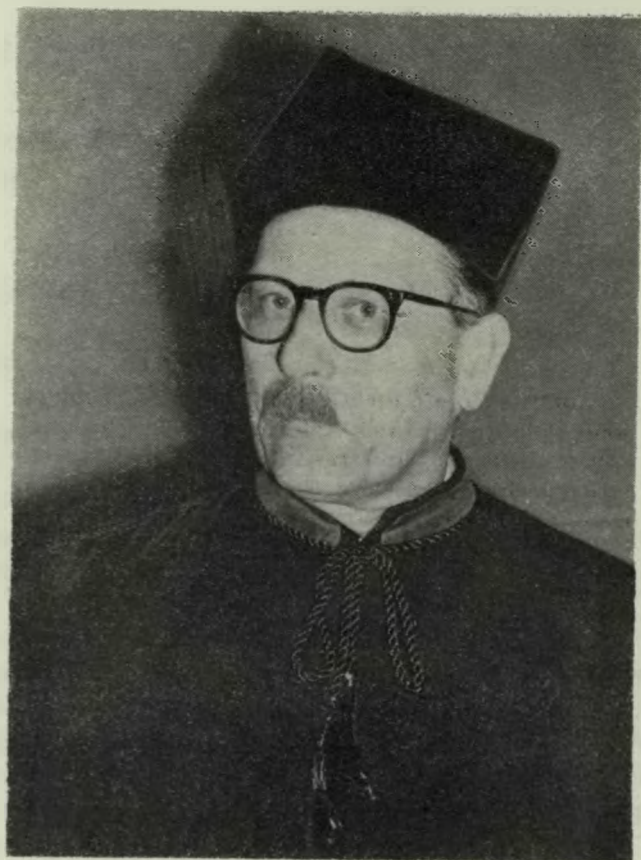

**Doc. dr Tadeusz PRAGŁOWSKI**  
**Kierownik Katedry Medycyny Sądowej**

TADEUSZ Józef PRAGŁOWSKI, docent habilitowany etatowy, kierownik Katedry Medycyny Sądowej, członek Polskiego Towarzystwa Medycyny Sądowej i Kryminologii, Polskiego Towarzystwa Anatomopatologów, Polskiego Towarzystwa Onkologicznego i Polskiego Towarzystwa Lekarskiego.

## **12. KATEDRA I ZAKŁAD MEDYCYNY SĄDOWEJ**

**(Zabrze, ul. 3 Maja 13/15 tel. 41-97)**

- Kierownik: doc. dr med. Tadeusz PRAGŁOWSKI  
Adiunkt: dr med. Władysław NASIŁOWSKI (Odnaczo-  
ny Brązowym Krzyżem Zasługi i Krzyżem  
Walecznych)  
St. asystenci: mgr chemii Halina SYBIRSKA  
lek. Zbigniew SZULIK  
Asystenci: lek. Jerzy BRZYSKI  
lek. Jerzy SZCZEPAŃSKI  
Asystent nauk.  
techn.: mgr inż. Helena KOŻLICKA-SŁÓWKO  
Technik: Zofia OLSZOWY  
Pomoce techn.  
i laborat.: Antoni NOWAK  
Franciszek TAJSTRA  
Referent: Adela NIEMIEC

Tematyka badawcza Katedry: Rażenia prądem elektrycznym.  
Toksykologia alkoholu. Toksykologia leków. Urazowość.

Działalność Katedry (od roku 1952): prac o charakterze nau-  
kowo-badawczym wydrukowano w czas. kraj.: 24, w czas. za-  
gran.: 1, oddano do druku: 1, innych publ.: 3 (w czas. kraj.).

Przewody habilitacyjne:

1. (1962). Dr med. Tadeusz P r a g ł o w s k i: „Zmiany histo-  
patologiczne poszczególnych narządów w rażeniach prądem  
elektrycznym i ich znaczenie”.

Przewody doktorskie:

1. (1952). Lek. Władysław N a s i ł o w s k i: „Nieswoiste za-  
palenia płuc z komórkami olbrzymimi”. Promotor: prof. dr Wi-  
told Niepołomski.



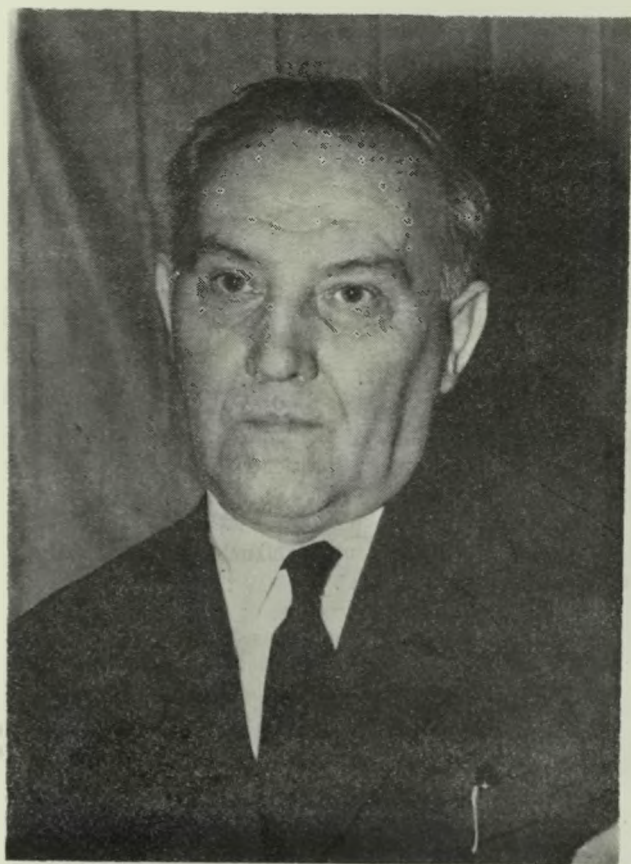

**Dr Witold ŁOBZOWSKI**  
**p. o. Kierownika Katedry Organizacji Ochrony Zdrowia**

WITOLD ŁOBZOWSKI, dr med., p. o. kierownika Katedry Organizacji Ochrony Zdrowia, prorektor do spraw dydaktyki Śląskiej Akademii Medycznej w latach 1953—1956, członek Polskiego Towarzystwa Lekarskiego.

Odznaczony Złotym Krzyżem Zasługi, Medalem X-lecia Polski Ludowej oraz Odznaką „Za wzorową pracę w Służbie Zdrowia”.



### **13. KATEDRA I ZAKŁAD ORGANIZACJI OCHRONY ZDROWIA**

**(Zabrze, pl. Dworcowy 3, tel. 32-26/27)**

P. o. kierownika: dr med. Witold ŁOBZOWSKI

St. asystent: mgr ekon. Lucyna FRĄCKIEWICZ

Tematyka badawcza Katedry: Organizacja przemysłowej służby zdrowia.

Działalność Katedry (od roku 1951): 16 publikacji w czas. krajowych.

THE UNIVERSITY OF CHICAGO  
LIBRARY

1000 37 11 2

THE UNIVERSITY OF CHICAGO

LIBRARY

1000 37 11 2

THE UNIVERSITY OF CHICAGO

LIBRARY

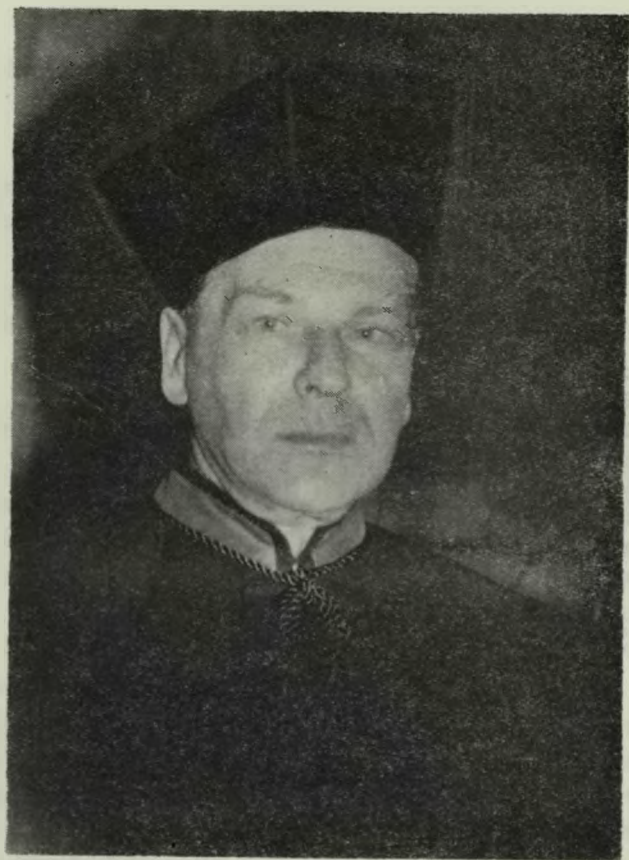

Doc. dr Bolesław NARBUTT  
Kierownik Katedry Patologii Ogólnej

BOLESŁAW Tomasz NARBUTT, dr med., kandydat nauk medycznych, docent, kierownik Katedry Patologii Ogólnej, członek Polskiego Towarzystwa Lekarskiego (członek Zarządu Wojewódzkiego w latach 1952—1962), Polskiego Towarzystwa Endokrynologicznego (członek Zarządu Głównego od roku 1962), Oddziału Śląskiego Polskiego Towarzystwa Fizjologicznego oraz Francuskiego Towarzystwa Endokrynologicznego.

Odznaczony Krzyżem Walecznych i Odznaką „Za wzorową pracę w Służbie Zdrowia”.

#### 14. KATEDRA I ZAKŁAD PATOLOGII OGÓLNEJ

(Zabrze, ul. 3 Maja 13/15, tel. 37-77)

Kierownik: doc. dr med. Bolesław NARBUTT  
Adiunkci: dr nauk przyr. Barbara BUNTNER  
dr med. Franciszek ZYCH  
St. asystent: lek. Józef GRABSKI  
Technicy: Irena JUZWA  
Urszula MAINKA  
Krystyna WITKA  
Referent: Antonina GRZYWNOWICZ

Tematyka badawcza Katedry: Endokrynologia doświadczalna i kliniczna. Patofizjologia kory nadnerczy i układu przysadkowo-tarczycowego.

Działalność Katedry (od roku 1949 \*): prac o charakterze naukowo-badawczym wydrukowano w czas. kraj.: 22, w czas. zagran.: 2, oddano do druku: 3, innych publ.: 4 (w czas. kraj.).

Przewody doktorskie:

1. (1955). Dr med. Bolesław N a r b u t t: „Badania tarczycy królików pochodzących z różnych okolic Polski ze szczególnym uwzględnieniem terenów wola endemicznego u ludzi. O wolo-twórczych właściwościach kamienia kotłowego”. Przewód na stopień kandydata nauk medycznych. Promotor: prof. dr Kazimierz Dux.

2. (1956) Lek. Andrzej V o r b r o d t: „Badania nad rozmieszczeniem grup -SH i kwasów nukleinowych w mięsaku Croc-

---

\* objęty również okres (1949—1955) pod kierownictwem prof. dra med. Kazimierza Duxa.

kera i w zarodkowej tkance mezenchymatycznej myszy". Promotor: prof. dr Kazimierz Dux.

3. (1963). Lek. Jerzy Staś (z I Kliniki Chorób Wewnętrznych): „Grupy sulfhydryłowe białek surowicy krwi u chorych z niedoczynnością tarczycy”. Promotor: doc. dr Bolesław Narbutt.

4. (1963). Lek. Franciszek Zych: „Badania czynności tarczycy szczurów żyjących w parabiozie przy pomocy metod morfologiczno-metrycznych”. Promotor: doc. dr Bolesław Narbutt.

5. (1963). Mgr inż. Barbara Buntner: „Ilości sterydów w krwi żyły nadnerczowej w doświadczalnym zaburzeniu czynności tarczycy u szczura”. Przewód na Wydziale Nauk Przyrodniczych Uniwersytetu Wrocławskiego. Promotor: doc. dr Bolesław Narbutt.



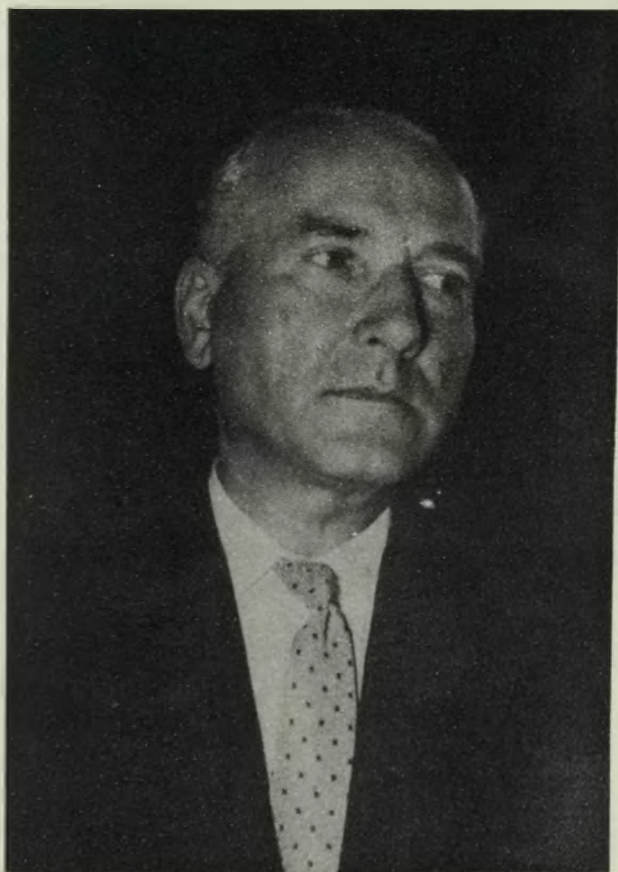

**Dr med. Bohdan ROMANOWSKI**  
**p. o. Kierownika Katedry Radiologii**

BOHDAN ROMANOWSKI, dr med., p. o. kierownika Katedry Radiologii, członek Polskiego Lekarskiego Towarzystwa Radiologicznego (przewodniczący Koła Śląskiego od roku 1961), przewodniczący Zarządu Koła w Zabrze Polskiego Towarzystwa Lekarskiego.

## 15. KATEDRA I ZAKŁAD RADIOLOGII

(Zabrze, ul. 3 Maja 13/15, tel. 22-80)

Kierownik:        vacat

P. o. kierownika: dr med. Bohdan ROMANOWSKI (habilitowany w zakresie radiologii na posiedzeniu Rady Wydz. Lek. Śl. A. M. w dniu 5. VI. 1963)

Adiunkt:        dr med. Wanda KACZYŃSKA

St. asystenci:    dr med. Emil KUBICA

dr med. Róża OPOLSKA-GŁOWACKA

lek. Stanisław GAJOS (Odznaczony Odznaką „Za wzorową pracę w Służbie Zdrowia”)

lek. Stefan STRZELCZYK

lek. Lech WIERNY

lek. Aleksandra WĄSOWICZ-BOBER

Asystenci:        lek. Roger KWAŚNY

lek. Zygfryd WAWRZYNEK

Pomoc techn.

i laborat.:        Maria NYCZ

Tematyka badawcza Katedry: Angiografia doświadczalna i kliniczna.

Działalność Katedry (od roku 1950 \*): prac o charakterze naukowo-badawczym wydrukowano w czas. kraj.: 44, w czas. zagran.: 2, oddano do druku: 14. Opracowano i wydano 3 skrypty.

---

\* obejmuje również okres (1950—1959) pod kierownictwem prof. dra wszech n. lek. Stanisława Januszkiewicza oraz okres (1959—1962) pod kierownictwem doc. dra med. Stanisława Matulewicza.

Przewody habilitacyjne:

1. (1951). Dr med. Władysław Jasiński: „Rak sutka”.
2. (1959). Dr med. Stanisław Matulewicz: „Odma zatrzewnowa”.
3. (1963). Dr med. Bohdan Romanowski: „Flebografia dożebrowa u psów w nadciśnieniu wrotnym”.

Przewody doktorskie:

1. (1958). Lek. Bohdan Romanowski: „Zdjęcia warstwowe w badaniach kości skroniowej i jej okolicy”. Promotor: prof. dr wszech n. lek. Stanisław Januszkiewicz.
2. (1963). Lek. Róża Opolska-Głowacka: „Badania doświadczalne nad wartością zdjęć stereoskopowych powiększonych w anatomii rtg nerek”. Promotor: prof. dr Witold Niepołomski.



**Dr praw Andrzej RÓŻANOWICZ**  
**Kierownik Zakładu Nauk Społecznych**

ANDRZEJ Stanisław ROŻANOWICZ, dr praw., mgr nauk ekonomicznych, kierownik Zakładu Nauk Społecznych, I Sekretarz Komitetu Uczelnianego Polskiej Zjednoczonej Partii Robotniczej Śląskiej Akademii Medycznej od roku 1961, członek Zarządu Bojowników o Wolność i Demokrację oraz Polskiego Towarzystwa Historycznego.

Odnaczony Krzyżem Partyzanckim, Odznaką Grunwaldu, Śląskim Krzyżem Powstańczym, Medalem Zwycięstwa i Wolności, Medalem X-lecia Polski Ludowej, Złotą Odznaką „Zasłużonemu w rozwoju Województwa Katowickiego” oraz Złotą Odznaką im. Janka Krasickiego.



## **16. ZAKŁAD NAUK SPOŁECZNYCH**

**(Zabrze, Pl. Dworcowy 3, tel. 32-26/7)**

Kierownik: dr praw Andrzej ROŻANOWICZ (habilitowany  
w zakresie statystyki lekarskiej na posiedzeniu  
Rady Wydz. Lek. Śl. A. M. w dniu 26. VI. 1963)

St. asystent: mgr fil. Henryk BILECKI

Technik: Adela SEDLACZEK

Kancelistka. Renata CZERWIŃSKA

Tematyka badawcza Katedry: Społeczne aspekty medycyny.  
Statystyka lekarska.

Działalność Katedry (od roku 1953): prac o charakterze nau-  
kowo-badawczym wydrukowano w czas. kraj.: 15, w czas. za-  
gran.: 3, oddano do druku: 6, innych publ. 5 (w czas. kraj.), od-  
dano do druku: 1. Opracowano i wydano 3 skrypty.

Przewody habilitacyjne:

1. (1963). Dr praw, mgr ekon. Andrzej Rożanowicz:  
„Fluktuacja załóg a rozmiary zachorowalności i wypadkowości  
w górnictwie”.

THE UNIVERSITY OF CHICAGO  
DIVISION OF THE PHYSICAL SCIENCES

MEMORANDUM FOR THE RECORD  
SUBJECT: [Illegible]  
DATE: [Illegible]  
BY: [Illegible]  
[The following text is extremely faint and largely illegible due to the quality of the scan. It appears to be a formal report or memorandum, possibly detailing experimental results or a theoretical discussion. Key words like "experiment", "results", and "conclusion" are difficult to discern.]

[The bottom section of the page contains additional text, which is also very faint and illegible. It may represent a continuation of the report or a separate section.]



Prof. dr Stanisław SZYSZKO  
Kierownik I Katedry i Kliniki Chirurgii

STANISŁAW Mieczysław SZYSZKO, dr med., profesor nadzwyczajny, kierownik I Katedry i Kliniki Chirurgii, prodziekan Wydziału Lekarskiego w latach 1956—1958, dziekan Wydziału Lekarskiego w latach 1958—1960, prorektor do spraw klinicznych od roku 1962, przewodniczący Zarządu Oddziału Śląskiego Polskiego Towarzystwa Lekarskiego, wiceprzewodniczący Zarządu Oddziału Śląskiego Polskiego Towarzystwa Chirurgów, wiceprzewodniczący Komisji Urazów Klatki Piersiowej II Komitetu Nauk Klinicznych Polskiej Akademii Nauk, członek Polskiego Towarzystwa Ftizjopneumonologicznego, Polskiego Towarzystwa Endokrynologicznego oraz Międzynarodowego Towarzystwa Chirurgów, członek Zespołu Redakcyjnego „Excerpta Medica” (Holandia).

Odnaczony Złotym Krzyżem Zasługi, Odznaką „Za wzorową pracę w Służbie Zdrowia”, Złotą i Honorową Odznaką Zrzeszenia Studentów Polskich.

## 17. I KATEDRA I KLINIKA CHIRURGII

(Zabrze, ul. Curie Skłodowskiej 10, tel. 40-43 (kier. 38-31))

Kierownik: prof. n. dr med. Stanisław SZYSZKO

Adiunkci: dr med. Janusz GARWACKI

dr med. Zygmunt GÓRKA

dr med. Tadeusz PALIWODA

dr med. Stanisław ZIAREK

St. asystenci: dr med. Kazimierz CZYŻEWSKI

dr med. Apoloniusz ROMAŃSKI

lek. Marian JAROSZ

lek. Janusz KORYCKI

lek. Tadeusz SAWARYN

Asystenci: lek. Edward MIGAS

lek. Ewa PAPEE

lek. Jerzy ZYS

Asystent nauk.

techn.: lek. Arianna MAGOŃSKA-OLESZYCKA

lek. Anna WAROŃSKA

Tematyka badawcza Katedry: Wstrząs urazowy. Torakochirurgia. Anestezjologia. Przeszczepy.

Działalność Katedry (od roku 1954): prac o charakterze naukowo-badawczym wydrukowano w czas. kraj.: 72, w czas. zagran.: 9, oddano do druku: 2, innych publikacji: w czas. kraj.: 21, w czas. zagran.: 64.

Przewody doktorskie:

1. (1958). Lek. Stanisław Ziarek: „Sproszkowany konserwowany naskórek jednogatunkowy jako biologiczny opatrunek”. Promotor: prof. dr Stanisław Szyszko.

2. (1959). Lek. Tadeusz Paliwoda: „Splenoportografia”. Promotor: prof. dr Stanisław Szyszko.

3. (1960). Lek. Janusz G a r w a c k i: „Wpływ środków neuroplegicznych na zmiany w narządzie oddechowym szczurów oddychających czystym tlenem pod ciśnieniem atmosferycznym”. Promotor: prof. dr Stanisław Szyszko.

4. (1961). Lek. Zygmunt G ó r k a: „Doświadczalne badania nad podwiązaniem naczyń krezki jelita cienkiego u szczura; wpływ preparatu Hypacom (PH 203) na poprawę krążenia krezkowego”. Promotor: prof. dr Stanisław Szyszko.

5. (1963). Lek. Apoloniusz R o m a ń s k i: „Badania histochemiczne nad wpływem głodzenia na część zewnątrzwydzielniczą trzustki szczurów”. Promotor: prof. dr Stanisław Szyszko.

6. (1963). Lek. Kazimierz C z y ż e w s k i: „Badania histochemiczne nad działaniem hydrokortyzonu na część zewnątrzwydzielniczą trzustki szczurów”. Promotor: prof. dr Stanisław Szyszko.





Prof. dr Józef GASIŃSKI  
Kierownik II Katedry i Kliniki Chirurgii

JÓZEF Bronisław GASIŃSKI, dr med., profesor zwyczajny, kierownik II Katedry i Kliniki Chirurgii, członek Polskiego Towarzystwa Chirurgów, członek Soc. Intern. de Chirurgie, Komitetu Nauk Klinicznych Polskiej Akademii Nauk, przewodniczący Zarządu Oddziału Śląskiego Polskiego Towarzystwa Chirurgów w latach 1952—1953, 1955—1956, 1958—1959.

Odznaczony Krzyżem Kawalerskim Orderu Odrodzenia Polski, Złotym Krzyżem Zasługi, Odznaką „Za wzorową pracę w Służbie Zdrowia”.

## 18. II KATEDRA I KLINIKA CHIRURGII

(Zabrze, ul. 3 Maja 13/15, tel. 20—84)

- Kierownik: prof. zw. dr med. Józef GASIŃSKI
- Adiunkci: dr med. Tadeusz GINKO (Odznaczony Złotym Krzyżem Zasługi, Medalem X-lecia Polski Ludowej i Odznaką „Za wzorową pracę w Służbie Zdrowia”)  
dr med. Maksymilian MUSIOŁ  
dr med. Tadeusz ORŁOW (Odznaczony Odznaką „Za wzorową pracę w Służbie Zdrowia”)  
dr med. Jerzy ZIELIŃSKI
- St. asystenci: dr med. Roman ADAMCZYK  
dr med. Kazimierz ADAMKIEWICZ (Odznaczony Medalem X-lecia Polski Ludowej)  
dr med. Marian FRYCZKOWSKI  
dr med. Wiesław GOŁĄB  
dr med. Tadeusz MADEJSKI  
dr med. Janusz MŁYNARSKI  
dr med. Jan PRUSZKOWSKI  
dr med. Stanisław TOBIK  
lek. Władysław CZAICKI  
lek. Jerzy CZOPIK  
lek. Aleksander GABRYŚ  
lek. Jacek GRZBIELA  
lek. Bernard KUBICKI  
lek. Gerard KUJAWA  
lek. Stanisław KUŚNIERSKI  
lek. Edmund WOJCIECHOWSKI  
lek. Irena WYSOCKA

Asystenci:   lek. Anna DYACZYŃSKA  
              lek. Jerzy LASKIEWICZ  
              lek. Marian PARDELA  
              lek. Jan PIÓRO  
              lek. Eugeniusz SZLACHTA  
              lek. Józef WARCHALA  
              dr med. Danuta ZBOROWSKA

Tematyka badawcza Katedry: Chirurgia przewodu pokarmowego ze szczególnym uwzględnieniem chirurgii przełyku i żołądka. Chirurgia serca i naczyń krwionośnych. Urologia kliniczna i doświadczalna.

Działalność Katedry (od roku 1950): prac o charakterze naukowo-badawczym wydrukowano w czas. kraj.: 141, w czas. zagran.: 7, oddano do druku: 41, innych publ. 5 (w czas. kraj.). Opracowano i wydano 1 skrypt.

Przewody habilitacyjne:

1. (1960). Dr med. Czesław Sadliński: „Badania nad wartością wstawek naczyniowych liofilizowanych w operacjach przełyku”.
2. (1961). Dr med. Wojciech Modelski: „Odprowadzenie moczu do całkowicie i częściowo wyłączonych odcinków jelita w warunkach doświadczalnych i klinicznych”.

Przewody doktorskie:

1. (1950). Lek. Tadeusz Ginko: „Ciała obce i rany postrzałowe klatki piersiowej z uszkodzeniem płuc i opłucnej”. Promotor: prof. dr Józef Gasiński.
2. (1950). Lek. Zbigniew Warakomski: „Uśpienie w chirurgii klatki piersiowej”. Promotor: prof. dr Józef Gasiński.
3. (1950). Lek. Adam Pawłowski: „Stosowanie streptomycyny w ostrych schorzeniach chirurgicznych jamy brzusznej”. Promotor: prof. dr Józef Gasiński.
4. (1950). Lek. Jan Pruszkowski: „Ból i jego zwalczanie ze szczególnym uwzględnieniem cliradonu”. Promotor: prof. dr Józef Gasiński.

5. (1950). Lek. Zbigniew Jagodziński: „Wyniki leczenia przebitych wrzodów żołądka i dwunastnicy pierwotnym wycięciem”. Promotor: prof. dr Józef Gasiński.

6. (1950). Lek. Tomir Gajewski: „Błędy w wytwarzaniu sztucznego odbytu na talerzu biodrowym”. Promotor: prof. dr Józef Gasiński.

7. (1958). Lek. Kazimierz Adamkiewicz: „Zapobieganie zkrzepowym zatorom tętnicy płucnej po prostatektomii”. Promotor: prof. dr Józef Gasiński.

8. (1960). Lek. Andrzej Musierowicz: „Ocena wartości podwiązania szypuły jądra jako metody kastracyjnej”. Promotor: prof. dr Józef Gasiński.

9. (1961). Lek. Bolesław Rutkowski: „Znieczulenie w chirurgii raka odbytnicy w materiale Instytutu Onkologii w Gliwicach”. Promotor: prof. dr Józef Gasiński.

10. (1962). Lek. Stanisław Tobik: „Próby zastępczego ukrwienia prawej nerki”. Promotor: prof. dr Józef Gasiński.

11. (1962). Lek. Tadeusz Madejski: „Ocena przeżyciowych obrazów arteriograficznych z obrazem anatomopatologicznym w zarostowych chorobach tętnic kończyn dolnych”. Promotor: prof. dr Józef Gasiński.

12. (1962). Lek. Roman Adamczyk: „Unaczynienie tętnicze przegrody międzykomorowej serca i jego znaczenie dla chirurgii doświadczalnej”. Promotor: prof. dr Józef Gasiński.

13. (1963). Lek. Edward Liszka: „Guzy mieszane ślinianki przyusznej w materiale Instytutu Onkologii”. Promotor: Prof. dr Józef Gasiński.

14. (1963). Lek. Janusz Młynarski: „Sposoby zamknięcia jamy brzusznej po cholecystektomii”. Promotor: prof. dr Józef Gasiński.

15. (1963). Lek. Marian Fryczkowski: „Zaburzenia czynności pęcherzyka żółciowego po resekcji żołądka”. Promotor: prof. dr Józef Gasiński.

16. (1963). Lek. Wiesław G o ł ą b: „Ocena resorpcji wynicowanej pętli jelita cienkiego w doświadczeniu”. Promotor: prof. dr Józef Gasiński.

17. (1963): Lek. Adam S z k o d n y: „Ropomocz po prostatektomii”. Promotor: prof. dr Józef Gasiński.

18. (1963). Lek. Mieczysław M a r t u ł a (z III Katedry i Kliniki Chirurgii): „Badania doświadczalne nad wpływem fermentów fibrynolitycznych (hialuronidazy i distreptazy) w niedrożności zrostowej”. Promotor: prof. dr Józef Gasiński.



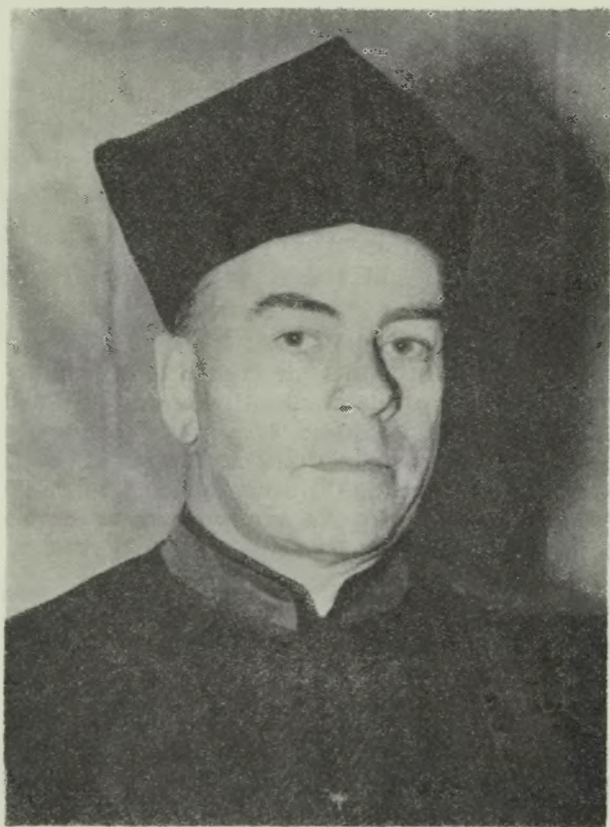

**Doc. dr Czesław SADLIŃSKI**  
p. o. Kierownika III Katedry i Kliniki Chirurgii

CZESŁAW SADLIŃSKI, dr med., docent habilitowany etatowy p. o. kierownika III Katedry i Kliniki Chirurgii, członek Polskiego Towarzystwa Chirurgów.

Odznaczony Srebrnym i Złotym Krzyżem Zasługi, Krzyżem Kawalerskim Orderu Odrodzenia Polski (V klasy) oraz Odznaką „Za wzorową pracę w Służbie Zdrowia”.

### 19. III KATEDRA I KLINIKA CHIRURGII

(Bytom, ul. Batorego 14, tel. 32-55)

Kierownik: vacat

P.o. kierow.: doc. dr med. Czesław SADLIŃSKI

Adiunkt: dr med. Jan SKRZYPEK

St. asystenci: dr med. Mieczysław MARTULA

lek. Marian GRUK

lek. Jan GRYGLICKI

lek. Lubomir KUŹMAK

lek. Antoni PODWIŃSKI

lek. Andrzej ŚWIĘTOCHOWSKI

(Odnaczony Krzyżem Walecznych, Brązowym  
i Srebrnym Krzyżem Zasługi, Medalem za War-  
szawę i Odznaką Grundwaldzką)

Asystent: lek. Włodzimierz ŚWITALSKI

Tematyka badawcza Katedry: Schorzenia zarostowe naczyń  
krwionośnych. Schorzenia dróg żółciowych. Nadciśnienie bram-  
ne.

Działalność Katedry (od roku 1951 \*): prac o charakterze nau-  
kowo-badawczym wydrukowano w czas. kraj.: 32, oddano do  
druku: 10, innych publ. 2 (w czas. kraj.).

Przewody doktorskie:

1. (1961). Lek. Zbigniew P r e c h t: „Próby sklejanie przecię-  
tych nerwów obwodowych”. Promotor: prof. dr Marian Tra-  
wiński.

---

\* obejmuje również okres (1951—1961) pod kierownictwem prof. dra  
wszech n. lek. Mariana Trawińskiego.

2. (1961). Lek. Julian Stadnik: „Wpływ hydrokortyzonu na gojenie się złamań kości”. Promotor: prof. dr Marian Trawiński.

3. (1961). Lek. Jan Skrzypek: „Wczesne powikłania po operacjach wola”. Promotor: prof. dr Marian Trawiński.

4. (1963). Lek. Mieczysław Martula: „Badania doświadczalne nad wpływem fermentów fibrynolitycznych (hialoronidazy i distreptazy) w niedrożności zrostowej”. Promotor: prof. dr Józef Gasiński.



Prof. dr Gabriel WEJSFLOG  
Kierownik Katedry i Kliniki Ortopedii

GABRIEL WEJSFLOG, dr med., profesor nadzwyczajny, kierownik Katedry i Kliniki Ortopedii Śląskiej Akademii Medycznej, b. profesor przy Katedrze Ortopedii Akademii Medycznej w Warszawie w latach 1954—1958, członek Polskiego Towarzystwa Ortopedycznego i Traumatologicznego oraz Międzynarodowego Towarzystwa Chirurgii Ortopedycznej i Traumatologii.

Odznaczony Złotym Krzyżem Zasługi, Medalem X-lecia Polski Ludowej i Odznaką „Za wzorową pracę w Służbie Zdrowia”.



## 20. KATEDRA I KLINIKA ORTOPEDII

(Bytom, ul. Batorego 15, tel. 30-97)

- Kierownik: prof. n. dr med. Gabriel WEJSFLOG  
Adiunkci: dr med. Władysław ZDERKIEWICZ (Odznaczony Odznaką „Za wzorową pracę w Służbie Zdrowia”)  
dr med. Izabella SZWARNOWIECKA  
dr med. Bolesław ZEJER  
St. asystenci: lek. Jerzy BIENIA  
lek. Zbigniew FILIPOWICZ  
lek. Władysław MODOŃSKI  
lek. Jan NOWAK  
lek. Andrzej TOKAROWSKI  
Technicy: Maria GRYGLASZEWSKA  
Krystyna SIEMIĄTKOWSKA

Tematyka badawcza Katedry: Problem bocznych skrzywień kręgosłupa. Problem wrodzonego zwicnięcia stawu biodrowego. Zagadnienia rehabilitacji i balneorehabilitacji schorzeń ortopedyczno-urazowych. Leczenie urazów.

Działalność Katedry (od roku 1952 \*): prac o charakterze naukowo-badawczym wydrukowano w czas. kraj.: 44, w czas. zagran.: 5, oddano do druku: 19, innych publ.: 34, oddano do druku: 4.

Przewody doktorskie:

1. (1960). Lek. Kazimierz Molski: „Badanie przepony u chorych z porażeniami po chorobie Heinego-Mediny z zasto-

---

\* objęty również okres (1952—1958) pod kierownictwem prof. dra med. Mariana Garlickiego.

sowaniem testu dla celów rehabilitacji i ortopedii". Promotor: prof. dr Gabriel Wejsflog.

2. (1960). Lek. Bolesław Z e j e r: „Więzadło głowy kości udowej". Promotor: prof. dr Stanisław Kohmann.

3. (1961). Lek. Władysław Z d e r k i e w i c z: „Złamania kośćki typu Dupuytren'a". Promotor: prof. dr Gabriel Wejsflog.

4. (1962). Lek. Wacław C h r o m y: „Zagadnienie płaskostopia u górników". Promotor: prof. dr Gabriel Wejsflog.

5. (1962). Lek. Władysław K o s i e c: „Zagadnienie skracania trzonu kości udowej w leczeniu wrodzonych wysokich zwłnień stawu biodrowego". Promotor: prof. dr Gabriel Wejsflog.

6. (1962). Lek. Izabella S z w a r n o w i e c k a: „Zmiany anatomiczne w obrazie radiologicznym po leczeniu operacyjnym wrodzonego zwłknięcia stawu biodrowego". Promotor: prof. dr Gabriel Wejsflog.

7. (1963). Lek. Ryszard N o w a k: „Pierwotna autoplastyczna rekonstrukcja kciuka po amputacji urazowej". Promotor: prof. dr Gabriel Wejsflog.



Prof. dr Józef JAPA  
Kierownik I Katedry i Kliniki Chorób Wewnętrznych

JÓZEF JAPA, dr med., profesor zwyczajny, kierownik I Katedry i Kliniki Chorób Wewnętrznych, członek Zarządu Głównego Towarzystwa Internistów Polskich, wiceprzewodniczący Polskiego Towarzystwa Hematologicznego w latach 1962—1963, przewodniczący Polskiego Towarzystwa Hematologicznego w latach 1962—1963, przewodniczący Sekcji Klinicznej (1960—1962) Polskiego Towarzystwa Endokrynologicznego, Międzynarodowego Towarzystwa Internistów, Europejskiego Towarzystwa Hematologicznego oraz Komisji Medycznej Polskiej Akademii Nauk.

Odznaczony Krzyżem Kawalerskim Orderu Odrodzenia Polski i Odznaką „Za wzorową pracę w Służbie Zdrowia”.



**Doc. dr Józef KUBACKI**  
**Docent etatowy w I Katedrze i Klinice Chorób Wewnętrznych**

JÓZEF KUBACKI, dr wszech nauk lekarskich, docent etatowy w I Katedrze i Klinice Chorób Wewnętrznych, przewodniczący Zarządu Oddziału Śląskiego Towarzystwa Internistów Polskich w latach 1960—1962, wiceprzewodniczący Zarządu Oddziału Śląskiego Polskiego Towarzystwa Lekarskiego.

Odznaczony Złotym Krzyżem Zasługi i Odznaką „Za wzorową pracę w Służbie Zdrowia”.



## **21. I KATEDRA I KLINIKA CHOROÓB WEWNĘTRZNYCH**

**(Katowice, ul. Reymonta 8, tel. 359-41/3)**

- Kierownik:           prof. zw. dr med. Józef JAPA
- Docent etatowy: doc. dr med. Józef KUBACKI
- Adiunkci:           dr med. Zbigniew FOREMNY  
                      dr med. Jan HANKIEWICZ  
                      dr med. Ewa KOLARZOWSKA-KARDASZE-  
                      WICZ  
                      dr med. Zygmunt PIOTROWSKI. (Odznaczony  
                      Złotym Krzyżem Zasługi, Medalem X-lecia  
                      Polski Ludowej i Orderem Sztandaru Pracy  
                      Koreańskiej Republiki Ludowo-Demokratycz-  
                      nej)  
                      dr med. Jerzy ROGOŹ  
                      dr med. Adam WOLAŃSKI. (Odznaczony Or-  
                      derem Sztandaru Pracy Koreańskiej Republi-  
                      ki Ludowo-Demokratycznej)  
                      dr med. Zbigniew GBUREK
- St. asystenci:       dr med. Stefania KARDASZEWICZ  
                      dr med. Stefan KOWALSKI  
                      dr med. Zbigniew SINGER  
                      dr med. Jerzy STAŚ  
                      dr med. Irena STYPA  
                      lek. Zbigniew KALINA  
                      lek. Marek MACHALSKI  
                      lek. Hubert MATERLIK
- Asystenci:           lek. Józefa DĄBSKA  
                      lek. Jerzy HOŁOWIECKI

Asystent nauk.

techn.: mgr biol. Bożena ANTES

St. laborant: Leonard KUBICA

Tematyka badawcza Katedry: Hematologia. Endokrynologia.

Działalność Katedry (od roku 1950): prac o charakterze naukowo-badawczym wydrukowano w czas. kraj.: 138, w czas. zagran.: 2, oddano do druku: 12, innych publ.: 6 (w czas. kraj.).

Przewody doktorskie:

1. (1951). Lek. Tadeusz Krajewski: „Ocena znaczenia krzywej opadania krwinek czerwonych w chorobach wewnętrznych”. Promotor: prof. dr Józef Japa.

2. (1951). Lek. Jan Stach: „Zapalenie opłucnej”. Promotor: prof. dr Józef Japa.

3. (1951). Lek. Karol Sznapka: „Odczyn żelowacenia surowicy krwi w chorobach wewnętrznych”. Promotor: prof. dr Józef Japa.

4. (1951). Lek. Jerzy Załęski: „Ostra choroba goścowa na podstawie przypadków ze Szpitala Wojewódzkiego w latach 1949—1950”. Promotor: prof. dr Józef Japa

5. (1952). Lek. Tadeusz Drozdowski: „Badania nad podziałami komórek prawidłowego szpiku kostnego”. Promotor: prof. dr Józef Japa.

6. (1952). Lek. Ewa Kardaszewicz: „Wpływ naparstnicy na czas protrombiny i krzywą sedymetryczną u chorych z niewydolnością krążenia”. Promotor: prof. dr Józef Japa.

7. (1952). Lek. Roman Kmiciekiewicz: „Cytologiczne badanie osadu z popłuczyn żołądka”. Promotor: prof. dr Józef Japa.

8. (1952) Lek. Janina Oko-Hyjek: „Obraz jakościowy limfocytów krwi obwodowej w stanach patologicznych”. Promotor: prof. dr Józef Japa.

9. (1952). Lek. Irena Piechocka: „Odczyn laktożelowy surowicy krwi”. Promotor: prof. dr Józef Japa.

10. (1952). Lek. Zygmunt Piotrowski: „Badania EKG w płonicy z uwzględnieniem aksonometrii”. Promotor: prof. dr Józef Japa.

11. (1952). Lek. Krzysztof Schneiberg: „Porównanie oporności krwinek w izoosmotycznych rozcieńczeniach NaCl, osocza cytrynianowego i surowicy krwi”. Promotor: prof. dr Józef Japa.

12. (1952). Lek. Zbigniew Singer: „Nowa metoda obliczania liczby komórek dzielących się w szpiku”. Promotor: prof. dr Józef Japa.

13. (1952). Lek. Stefan Syc: „Wpływ naparstnicy na długość odcinka QT elektrokardiogramu i jego znaczenie patognomiczne”. Promotor: prof. dr Józef Japa.

14. (1953). Lek. Zbigniew Foremny: „Zachowanie się wydzielania kwasu solnego pod wpływem insuliny”. Promotor: prof. dr Józef Japa.

15. (1954). Lek. Jerzy Rogoż: „Badania nad morfologią megakariocytów w szpiku kostnym królika”. Promotor: prof. dr Józef Japa.

16. (1961). Lek. Stefan Norwski: „Leczenie dychawicy oskrzelowej kroplówkami dożylnymi”. Promotor: prof. dr Józef Japa.

17. (1962). Lek. Jan Hankiewicz: „Badania porównawcze aktywności pepsyny i kwasoty treści żołądkowej”. Promotor: prof. dr Józef Japa.

18. (1962). Lek. Ryszard Rogoziński: „Wpływ podawania niektórych witamin z grupy B i kokarboksylazy na przebieg krzywych cukrowych w cukrzycy wieku młodzieńczego”. Promotor: prof. dr Józef Japa.

19. (1963). Lek. Jerzy Staś: „Grupy sulfhydrylowe białek surowicy krwi u chorych z niedoczynnością tarczycy”. Promotor: doc. dr Bolesław Narbutt.

20. (1963). Lek. Irena Stypa: „Zależność czasowa QT, QU i TU w elektrokardiogramie”. Promotor: prof. dr Józef Japa.

21. (1963). Lek. Zbigniew G b u r e k: „Zapalenie okołostawowe barku jako wczesny objaw gośćca przewlekłego postępującego”. Promotor: prof. dr Józef Japa.

22. (1963). Lek. Jerzy G a l a: „Próba oceny przydatności dla celów badań diagnostycznych w miażdżycy równoczesnego oznaczania poziomu cholesterolu, Beta-lipoprotein, frakcji białkowych, kwasu moczowego i krzywej cukrowej”. Promotor: doc. dr Józef Kubacki.



**Prof. dr Witold ZAHORSKI**  
**Kierownik Katedry i Kliniki Chorób Wewnętrznych i Zawodowych**



WITOLD Władysław ZAHORSKI, dr med., profesor zwyczajny, kierownik Katedry i Kliniki Chorób Wewnętrznych i Zawodowych, prorektor do spraw klinicznych w latach 1953—1954, rektor Śląskiej Akademii Medycznej w latach 1957—1962, przewodniczący Zarządu Oddziału Śląskiego Towarzystwa Internistów Polskich w latach 1954—1956, członek Towarzystwa Internistów Polskich, Międzynarodowego Towarzystwa Internistów oraz Stałej Międzynarodowej Komisji i Towarzystwa Medycyny Pracy.

Odnaczony Krzyżem Oficerskim Orderu Odrodzenia Polski, Złotym Krzyżem Zasługi, Medalem X-lecia Polski Ludowej, Odznaką „Za wzorową pracę w Służbie Zdrowia”, Złotą Odznaką „Zasłużonemu w rozwoju Województwa Katowickiego”, Odznaką Tysiąclecia i Złotą Odznaką Z. S. P., Laureat Wojewódzkiej Nagrody Piętnastolecia.





Doc. dr Jan SROCZYŃSKI  
Docent etatowy  
w Katedrze i Klinice Chorób Wewnętrznych i Zawodowych

JAN SROCZYŃSKI, dr med., docent habilitowany etatowy w Katedrze i Klinice Chorób Wewnętrznych i Zawodowych, sekretarz Zarządu Oddziału Śląskiego Internistów Polskich w latach 1955—1957, przewodniczący Zarządu Koła w Zabrze, Polskiego Towarzystwa Lekarskiego w latach 1960—1962, członek Polskiego Towarzystwa Hematologicznego.

Odznaczony Odznaką „Za wzorową pracę w Służbie Zdrowia”.

## **22. KATEDRA I KLINIKA CHOROÓB WEWNĘTRZNYCH I ZAWODOWYCH**

**(Zabrze, ul. 3 Maja 15, tel. 31-46)**

- Kierownik: prof. zw. dr med. Witold ZAHORSKI
- Docent etatowy: doc. dr med. Jan SROCZYŃSKI (Odznaczony Odznaką „Za wzorową pracę w Służbie Zdrowia”)
- Adiunkci: dr med. Lucyna BONENBERG-URBAŃSKA  
dr med. Gerard JONDERKO  
dr med. Stanisław KOŚMIDER  
dr med. Aleksandra KUJAWSKA. (Odznaczona Złotym Krzyżem Zasługi i Odznaką „Za wzorową pracę w Służbie Zdrowia”)  
dr med. Kazimierz MAREK
- St. asystenci: dr med. Mieczysław BUCZKOWSKI  
dr med. Felicja PIETRASZEK  
dr med. Edmund ROGALA  
dr med. Teresa SŁOMIŃSKA-PETELENZ  
dr med. Wojciech SMOLARZ  
lek. Stefan KÖSSMANN  
lek. Stanisław ZAJĄCZKOWSKI  
lek. Andrzej ŻURKOWSKI
- Asystenci: lek. Zdzisław DĄBROWSKI  
lek. Jerzy DWORNICKI
- Asystenci nauk.  
techn.: lek. Barbara ROCZNIOK  
lek. Jadwiga WĘGRZECKA
- Technicy: Barbara MAJKUT  
Elżbieta SCHERFF

Tematyka badawcza Katedry: Wewnętrzne choroby zawodowe (pylice, pneumopatie, zatrucia, promieniowanie jonizujące). Patofizjologia układu oddechowego.

Działalność Katedry (od roku 1950): prac o charakterze naukowo-badawczym wydrukowano w czas. kraj.: 140, w czas. zagran.: 10, oddano do druku w czas. kraj.: 47, w czas. zagran.: 8. Innych publ. 31 w czas. kraj., 1 w czas. zagran., oddano do druku: 4. Opracowano i wydano 2 podręczniki.

Przewody habilitacyjne:

1. (1960). Dr med. Jan S r o c z y ń s k i: „Zasadochłonnienie nakrapiane krwinki czerwone a retikulocyty w doświadczalnej ołowicy”.

Przewody doktorskie:

1. (1951). Lek. Tadeusz D ą b e k: „Badania eozynofilii u chorych na pylicę krzemową płuc powikłaną nieżyłtami i stanami kurczowymi oskrzeli”. Promotor: prof. dr Witold Zahorski.

2. (1951). Lek. Kazimierz S l ę z a k: „Diagnostyka różniczkowa schorzeń układu krążenia w przebiegu krzemicy ze szczególnym uwzględnieniem zmian elektrokardiograficznych”. Promotor: prod. dr Witold Zahorski.

3. (1951). Lek. Aleksandra K u j a w s k a: „Wartość rozpoznawcza zdjęć małoobrazkowych w krzemicy płuc”. Promotor: prof. dr Witold Zahorski.

4. (1960). Lek. Lucyna U r b a ń s k a - B o n e n b e r g: „Różnica w stopniu jasności pól płucnych przy wdechu i wydechu u ludzi zdrowych i w rozedmie płuc oznaczona metodą fotokomórki. Promotor: prof. dr Witold Zahorski.

5. (1960). Lek. Kazimierz M a r e k: „Badania spirometryczne pojemności płuc”. Promotor: prof. dr Witold Zahorski.

6. (1960). Lek. Zdzisław M y ś ł a k: „Leczenie przewlekłego zatrucia ołowiem doustnym podawaniem wersenianu wapnia”. Promotor: prof. dr Witold Zahorski.

7. (1960). Lek. Gerard J o n d e r k o: „Wartość rozpoznawcza oznaczania poziomu glutationu we krwi w przewlekłej ołowicy u ludzi”. Promotor: prof. dr Józef Japa.

8. (1961). Lek. Wojciech Smolarz: „Analiza wektorów przestrzennych i odprowadzenia dodatkowe jednobiegunowe w EKG w rozpoznawaniu zawałów tylnej ściany serca”. Promotor: prof. dr Kornel Gibiński.

9. (1961). Lek. Janusz Górski: „Balistokardiogram w ostrym zatruciu tlenkiem węgla”. Promotor: prof. dr Leonard Deloff.

10. (1961). Lek. Teresa Słomińska-Petelenz: „Wczesne zmiany miażdżycowe u chorych na cukrzycę”. Promotor: prof. dr Józef Japa.

11. (1962). Lek. Irena Dawidowicz: „Zachowanie się próby Lasusa w cukrzycy pierwotnej i regulacyjnej”. Promotor: prof. dr Witold Zahorski.

12. (1963). Lek. Felicja Pietraszek: „Zdolność do pracy chorych na cukrzycę”. Promotor: prof. dr Witold Zahorski.

13. (1963). Lek. Edmund Rogala: „Zmiany ilości płynu pozakomórkowego w przebiegu wstrząsu anafilaktycznego”. Promotor: prof. dr Witold Zahorski.

14. (1963). Lek. Mieczysław Buczkowski: „Wpływ zatrucia łożem na tworzenie się hemoglobiny płodowej”. Promotor: doc. dr Jan Sroczyński.







Prof. dr Kornel **GIBIŃSKI**  
Kierownik III Katedry i Kliniki Chorób Wewnętrznych  
Delegat Rady Wydziału Lekarskiego do Senatu

KORNEL Stanisław GIBIŃSKI, dr med., profesor zwyczajny, kierownik III Katedry i Kliniki Chorób Wewnętrznych, prorektor do spraw nauki w latach 1957—1959, członek Polskiego Towarzystwa Lekarskiego, Towarzystwa Internistów Polskich (przewodniczący Oddziału Śląskiego i członek Zarządu Głównego), Poznańskiego Towarzystwa Przyjaciół Nauk, Wrocławskiego Towarzystwa Naukowego (członek zwyczajny) oraz New York Academy of Sciences (członek czynny), członek Rady Głównej Szkolnictwa Wyższego od roku 1963.

Odnaczony Złotym Krzyżem Zasługi, Krzyżem Kawalerskim Orderu Odrodzenia Polski i Odznaką „Za wzorową pracę w Służbie Zdrowia”.

### **23. III KATEDRA I KLINIKA CHOROÓB WEWNĘTRZNYCH**

**(Katowice, ul. Francuska 20, tel. 309-77)**

Kierownik:	prof. zw. dr med. Kornel GIBIŃSKI
Adiunkci:	doc. dr med. Franciszek KOKOT dr med. Jerzy EINHORN dr med. Leszek GIEC
St. asystenci:	dr med. Zbigniew GONCIARZ dr med. Stanisław NOWAK dr med. Irena WIECZOREK dr med. Jerzy ŻMUDZIŃSKI lek. Czesława CZECH-JURECZKO lek. Eugeniusz FOJT lek. Jadwiga KUSKA lek. Elżbieta LELEK lek. Tadeusz MANDECKI lek. Andrzej NOWAK lek. Wanda PERKOWICZ-ZAMŁYŃSKA lek. Irena SAFARZYŃSKA-RYBKA lek. Jadwiga WALENDOWSKA-KMIECIK
Asystenci:	lek. Celina POWIERZA lek. Jerzy WACŁAWCZYK lek. Barbara ZAHORSKA
Asystent nauk, techn.:	mgr fil. Irena KIECOŃ
Technicy:	Barbara FEDYK-RUBINKIEWICZ Elżbieta JEŻ Krystyna TRZCIONKA
St. statystyk med.:	Magdalena KONOPKA

Tematyka badawcza Katedry: Enzymologia kliniczna. Czynność gruczołów potowych. Miażdżycę tętnic obwodowych.

Działalność Katedry (od roku 1953): prac o charakterze naukowo-badawczym wydrukowano w czas. kraj.: 127, w czas. zagran.: 18, oddano do druku: 30; innych publ. 22 (w czas. kraj.), oddano do druku: 9. Opracowano i wydano 1 podręcznik.

Przewody habilitacyjne:

1. (1962). Dr med. Franciszek K o k o t: „Studia nad działaniem rtęciowych leków moczopędnych”.

Przewody doktorskie:

1. (1959). Lek. Jerzy E i n h o r n: „Nowy test badania czynności tarczycy”. Promotor: prof. dr Kornel Gibiński.

2. (1959). Lek. Jerzy Ż m u d z i ń s k i: „Stan kliniczny chorych operowanych sposobem Moroney’a”. Promotor: prof. dr Kornel Gibiński.

3. (1960). Lek. Leszek G i e c: „Zmiany przestrzeni pozakomórkowej ilości krążącego osocza w krwi krążącej”. Promotor: prof. dr Kornel Gibiński.

4. (1961). Lek. Irena W i e c z o r e k: „Termometria i oscylogrometria w zarostowych chorobach naczyń obwodowych”. Promotor: prof. dr Kornel Gibiński.

5. (1961). Lek. Włodzimierz M a c h o w s k i: „Badania biochemiczne krwi żyłnej kończyn objętych zarostowymi zmianami naczyniowymi. Doniesienie VIII. Dehydrogenaza kwasu mlekowego”. Promotor: prof. dr Kornel Gibiński.

6. (1961). Lek. Stanisław N o w a k: „Oznaczanie aktywności transferazy karbamylornitynowej w surowicy krwi w chorobach wątroby”. Promotor: prof. dr Kornel Gibiński.

7. (1961). Lek. Marian H a r t l e b: „Sześć lat obserwacji choroby wrzodowej w ambulatorium kopalnianym”. Promotor: prof. dr Kornel Gibiński.

8. (1961). Lek. Maria C h r u ś c i e l (z Katedry Farmakologii): „Wpływ TB r i chlorazanilu na aktywność anhidrazy węglanowej, wydzielanie moczu, wydalanie elektrolitów oraz an-

tydiuretyczne działanie hypofizyny i diuretyny". Promotor: prof. dr Kornel Gibiński.

9. (1961). Lek. Wojciech Smolarz (z Katedry i Kliniki Chorób Wewnętrznych i Zawodowych): „Analiza wektorów przestrzennych i odprowadzenia dodatkowe jednobiegunowe w EKG w rozpoznawaniu zawałów tylnej ściany serca". Promotor: prof. dr Kornel Gibiński.

10. (1962). Lek. Zbigniew Gonciarz: „Studia trombo-elastograficzne nad krzepliwością krwi w miażdżycy". Promotor: prof. dr Kornel Gibiński.

11. (1962). Lek. Danuta Dukalska: „Próba zastosowania clearance'u kreatyninowego do badania czynności gruczołów potnych". Promotor: prof. dr Kornel Gibiński.

12. (1963). Lek. Maria Żmudzńska: „Wpływ lipemii pokarmowej na krzepliwość krwi w miażdżycy zarostowej". Promotor: prof. dr Kornel Gibiński.

13. (1963). Lek. Bolesław Bara: „Wydalenie wapnia i magnezu w pocie termicznym". Promotor: prof. dr Kornel Gibiński.

14. (1963). Lek. Bolesław Batko: „Obserwacja 160 przypadków lambliazy". Promotor: prof. dr Kornel Gibiński.









Prof. dr Artur CHWALIBOGOWSKI  
Kierownik Katedry i Kliniki Pediatrii

ARTUR Aleksander CHWALIBOGOWSKI, dr  
wszech nauk lekarskich, profesor zwyczajny, kierow-  
nik Katedry i Kliniki Pediatrii, członek Rady Nau-  
kowej Instytutu Matki i Dziecka w latach 1948—1952  
i 1958—1960, członek Zarządu Głównego Polskiego  
Towarzystwa Pediatrycznego i przewodniczący Od-  
działu Katowickiego tegoż Towarzystwa, członek Za-  
rządu Głównego Polskiego Towarzystwa Reumatolo-  
gicznego i Zarządu Głównego Polskiego Towarzystwa  
Lekarskiego, przewodniczący Oddziału Śląskiego Pol-  
skiego Towarzystwa Lekarskiego w latach 1956—1958,  
członek Komitetu Redakcyjnego „Pediatrii Polskiej”,  
specjalista wojewódzki w zakresie pediatrii w latach  
1951—1960.

Odznaczony Krzyżem Kawalerskim Orderu Odro-  
dzenia Polski i Odznaką „Za wzorową pracę w Służ-  
bie Zdrowia”.

## **24. KATEDRA I KLINIKA PEDIATRII**

**(Zabrze, ul. 3 Maja 63, tel. 36-50 (kier.), 40-78, 23-45)**

- Kierownik: prof. zw. dr med. Artur CHWALIBOGOWSKI  
Adiunkci: dr med. Bożena HAGER-MAŁECKA (habilitowana w zakresie pediatrii na posiedzeniu Rady Wydz. Lek. Śl. A. M. w dniu 19. VI. 1963)  
(Odznaczona Srebrnym Krzyżem Zasługi)  
dr med. Ryszard KORCZOWSKI  
dr med. Mieczysław KRAUZE. (Odznaczony Złotym Krzyżem Zasługi i Odznaką „Za wzorową pracę w Służbie Zdrowia”)  
dr med. Maria SROCZYŃSKA  
dr med. Jerzy ZARĘBA
- St. asystenci: lek. Helena BRZOZOWSKA  
lek. Jan GRUSZCZYŃSKI  
lek. Alicja KOBIERSKA-SZCZEPAŃSKA  
lek. Andrzej KOSSOWSKI  
lek. Wiesław MILLER  
lek. Tadeusz SOBAŃSKI  
lek. Franciszek ŚLIWA  
lek. Zofia WALTENBERGER
- Asystenci: lek. Zdzisław KUBICZEK  
lek. Krystyna MASZEWSKA-KUŹNIARZ
- Asystenci nauk.  
techn.: lek. Jadwiga GÓRNIAK  
lek. Jacek MUSIAŁOWICZ
- Technicy: Janina PIETRAS  
Teresa SOKOŁOWSKA

Tematyka badawcza Katedry: Okołoporodowe uszkodzenia ośrodkowego układu nerwowego. Gruźlicze zapalenie opon i mózgu i inne „abakteryjne” zapalenia opon. Mucoviscidosis i inne postaci steatorrhoe.

Działalność Katedry (od roku 1951): prac o charakterze naukowo-badawczym wydrukowano w czas. kraj.: 69, oddano do druku w czas. kraj.: 26, w czas. zagran.: 4.

Przewody habilitacyjne:

1. (1963). Dr med. Bożena Hager-Małecka: „Badania immunoelektroforetyczne w gruźliczym zapaleniu opon i mózgu”.

Przewody doktorskie:

1. (1951). Lek. Bożena Hager-Małecka: „Z badań nad etiologią biegunek letnich u niemowląt”. Promotor: prof. dr Franciszek Groer.

2. (1961). Lek. Mieczysław Krauze: „Liczba granulocytów zawierających chromatynę płciową a wiek dziewczynek”. Promotor: prof. dr Artur Chwalibogowski.

3. (1961). Lek. Ryszard Korcowski: „Określanie równowagi kwasowo-zasadowej i jej zaburzeń w biegunkach toksycznych na podstawie zasobu zasad w płynie mózgowo-rdzeniowym”. Promotor: prof. dr Artur Chwalibogowski.

4. (1961). Lek. Maria Sroczyńska: „Zaburzenia układu krwiotwórczego w dystrepsji”. Promotor: prof. dr Artur Chwalibogowski.

5. (1962). Lek. Jerzy Zaręba: „O zespole tzw. Steatorrhoe”. Promotor: prof. dr Artur Chwalibogowski.



Prof. dr Karol SZYMOŃSKI  
Kierownik Katedry i Kliniki Chorób Zakaźnych



KAROL Bożydar SZYMOŃSKI, dr med., profesor nadzwyczajny, prodziekan Wydziału Lekarskiego w latach 1960—1962, dziekan Wydziału Lekarskiego od roku 1962, członek Zarządu Głównego Polskiego Towarzystwa Epidemiologów i Lekarzy Chorób Zakaźnych od roku 1961, przewodniczący Zarządu Oddziału Śląskiego Polskiego Towarzystwa Epidemiologów i Lekarzy Chorób Zakaźnych od roku 1958, członek Polskiego Towarzystwa Lekarskiego (wiceprzewodniczący Zarządu Koła Bytomskiego Polskiego Towarzystwa Lekarskiego w latach 1961—1962), specjalista wojewódzki z zakresu chorób zakaźnych.

Odznaczony Brązowym Krzyżem Zasługi, Medalem za Warszawę, Medalem Zwycięstwa i Wolności, Odznaką Tysiąclecia i Odznaką „Za wzorową pracę w Służbie Zdrowia”.



## **25. KATEDRA I KLINIKA CHOROÓB ZAKAŻNYCH**

**(Bytom, ul. Roosevelta 49, tel. 21-47 i 27-93/4)**

- Kierownik: prof. n. dr med. Karol SZYMOŃSKI  
Adiunkci: dr med. Olgierd GRANICKI. (Odznaczony Medalem Zwycięstwa i Wolności, Odznaką Grunwaldzką i Odznaką „Za wzorową pracę w Służbie Zdrowia”)  
dr med. Witold KICZKA  
St. asystenci: dr med. Tomira NEUMAYER-SAWARYN  
lek. Lech CZARNECKI  
lek. Kazimierz SZCZYGIELSKI. (Odznaczony Krzyżem Walecznych (dwukrotnie), Medalem za Odrę, Nysę i Bałtyk, Medalem Zwycięstwa i Wolności, Odznaką Grunwaldzką (oraz wojskowymi medalami radzieckimi).  
Asystenci: lek. Andrzej NAWROCKI  
lek. Wacław SIWEK  
St. statystyk med.: Bogumiła WRÓBEL

Tematyka badawcza Katedry: Neuroinfekcje, błonica, choroby wirusowe.

Działalność Katedry (od roku 1952\*): prac o charakterze naukowo-badawczym wydrukowano w czas. kraj.: 32, oddano do druku: 2. Innych publ.: 12 (w czas. kraj.), oddano do druku: 2.

---

\* obejmuje również okres (1952—1953) pod kierownictwem dra med. Aleksandra Motaka i okres (1953—1955) pod kierownictwem z. prof. dra med. Franciszka Goertza.

Przewody doktorskie:

1. (1960). Lek. Olgierd Granicki: „Choroba Heinego-Mediny na Śląsku w latach 1951—1956”. Promotor: prof. dr Karol Szymoński.

2. (1961). Lek. Witold Kiczka: „Działanie prednizolonu i witaminy B<sub>12</sub> w doświadczalnym zatruciu jadem błoniczym u świnek morskich”. Promotor: prof. dr Karol Szymoński.

3. (1961). Lek. Tomira Neumayer-Sawaryn: „Zachowanie się niektórych frakcji lipidowych w surowicy krwi u chorych w przebiegu nagminnego zapalenia wątroby”. Promotor: prof. dr Karol Szymoński.

4. (1962). Lek. Marian Macura: „Ocena przydatności odczynu śródskórnego z surowicą własną chorego w rozpoznaniu nagminnego zapalenia wątroby (hepatitis epidemica)”. Promotor: prof. dr Karol Szymoński.



Prof. dr Tadeusz CHORAŻAK  
Kierownik Katedry i Kliniki Dermatologii  
Delegat Rady Wydziału Lekarskiego do Senatu

TADEUSZ Ludwik CHORAŻAK, dr wszech nauk lekarskich, dr nauk medycznych, profesor zwyczajny, prodziekan Wydziału Lekarskiego Akademii Medycznej w Szczecinie w latach 1949—1950, prorektor p. o. rektora Śląskiej Akademii Medycznej w latach 1951—1952, członek Rady Naukowej Instytutu Dermatologii i Wenerologii w latach 1949—1956, członek Rady Naukowej Instytutu Medycyny Pracy w Przemysle Węglowym i Hutniczym w latach 1952—1963, przewodniczący Sekcji Dermatologicznej Rady Naukowej przy Ministrze Zdrowia w latach 1958—1963, prezes Zarządu Koła Śląskiego Polskiego Towarzystwa Dermatologicznego w latach 1953—1955, członek Polskiego Towarzystwa Lekarskiego.

Odznaczony Krzyżem Kawalerskim Orderu Odrodzenia Polski i Odznaką „Za wzorową pracę w Służbie Zdrowia”.



**Doc. dr Wiesław RASIEWICZ**  
**Docent etatowy w Katedrze i Klinice Dermatologii**



WIESŁAW Wiktor RASIEWICZ, dr med., docent habilitowany etatowy w Katedrze i Klinice Dermatologii, członek Polskiego Towarzystwa Dermatologicznego (sekretarz Zarządu Głównego w latach 1953—1955, przewodniczący Oddziału Śląskiego od roku 1962), Polskiego Towarzystwa Lekarskiego i Polskiego Towarzystwa Fizjologicznego.

Odznaczony Odznaką Grunwaldzką, Odznaką „Za wzorową pracę w Służbie Zdrowia” i Złotym Krzyżem Zasługi.



## **26. KATEDRA I KLINIKA DERMATOLOGII**

**(Zabrze, ul. Curie Skłodowskiej 16 (tel. 40-44))**

Kierownik:       prof. zw. dr med. Tadeusz CHORAŻAK  
Docent etatowy: doc. dr med. Wiesław RASIEWICZ  
Adiunkci:       dr med. Józefa RUBISZ-BRZEZIŃSKA  
                  dr med. Bogumiła SZYMCHYK  
St. asystenci:   dr med. Roman PAPÉE  
                  lek. Helena GÓRKA  
                  lek. Halina JERZYKOWSKA  
                  lek. Alina PIETRZYKOWSKA  
                  lek. Adam ŚMIGŁA  
Asystenci:       lek. Jerzy PROHASKA  
                  lek. Ewa SMOLNIK-RZEMPOŁUCH  
Laborant:       Eugeniusz OCHABSKI

Tematyka badawcza Katedry: Zawodowe choroby skóry. Etiopatogeneza i terapia ropnych schorzeń skóry. Badania nad fizjopatologią skóry.

Działalność Katedry (od roku 1950): prac o charakterze naukowo-badawczym wydrukowano w czas. kraj.: 64, w czas. zagran.: 5, oddano do druku: 13; innych publ.: 17 (w czas. kraj.), oddano do druku: 1.

Przewody habilitacyjne:

1. (1961). Dr med. Wiesław Rasiewicz: „Badania nad etiopatogenezą nadmiernego pocenia się dłoni i stóp.

Przewody doktorskie:

1. (1951). Lek. Jerzy Suchanek: „Kliniczne i społeczne problemy oceny szybkiego leczenia kiły wczesnej w oparciu o penicylinę”. Promotor: prof. dr Tadeusz Chorażak.

2. (1951). Lek. Irena Grzybowska: „Rzęsistek pochwo-  
wy”. Promotor: prof. dr Tadeusz Chorążak.

3. (1951). Lek. Jan Kozłowski: „Zmiany naczyń skóry  
typu Thrombangitis obliterans”. Promotor: prof. dr Tadeusz  
Chorążak.

4. (1952). Lek. Józefa Rubisz-Brzezińska: „Liszaj  
twardzinowy-zanikowy”. Promotor: prof. dr Tadeusz Chorążak.

5. (1953). Lek. Karol Dostał: „Próba Weltmanna w kile”.  
Promotor: prof. dr Tadeusz Chorążak.

6. (1954). Lek. Stanisław Totuszyński: „Promienie X  
w leczeniu łuszczycy”. Promotor: prof. dr Tadeusz Chorążak.

7. (1962). Lek. Bogumiła Szymczyk: „Działania ochronne  
witaminy A na naskórek myszy naświetlanych promieniami  
Roentgena”. Promotor: prof. dr Tadeusz Chorążak.



**Prof. dr Leonard DELOFF**  
**Kierownik Katedry i Kliniki Fizjologii**

LEONARD Ryszard DELOFF, dr wszech nauk lekarskich, profesor nadzwyczajny, kierownik Katedry i Kliniki Ftizjologii, prodziekan Wydziału Lekarskiego w latach 1953—1956, prorektor do spraw klinicznych w latach 1957—1962, wice-prezes Zarządu Głównego Polskiego Towarzystwa Ftizjopneumonologicznego od roku 1955, prezes Oddziału Katowickiego Polskiego Towarzystwa Ftizjopneumonologicznego, członek Rady Naukowej Instytutu Gruźlicy w Warszawie oraz przewodniczący Komisji Leczenia Gruźlicy Rady Naukowej tegoż Instytutu, członek Rady Dyrekcyjnej Międzynarodowej Unii Przeciwgruźliczej, członek Towarzystwa Internistów Polskich oraz Polskiego Towarzystwa Lekarskiego (przewodniczący Koła w Zabrze w latach 1954—1956).

Odznaczony Krzyżem Kawalerskim Orderu Odrodzenia Polski i Odznaką „Za wzorową pracę w Służbie Zdrowia”.

## **27. KATEDRA I KLINIKA FIZJOLOGII**

**(Zabrze-Biskupice, ul. Koziółka 1, tel. 22-47, (kier. 37-86)**

Kierownik:	prof. n. dr med. Leonard DELOFF
Adiunkci:	dr med. Stanisław MAŁECKI
	dr med. Józef PUDELSKI
	dr med. Helena ZDUŃCZYK-PAWEŁEK
St. asystenci:	lek. Henryk BARYSZ
	lek. Kazimiera DOŁSZKIEWICZ-KIMMEL
	lek. Marian MICHALIK
	lek. Kazimierz OKLEK
	lek. Helena PAWLICZEK
Asystent:	lek. Helena KONOPKA
Asystenci nauk. techn.:	
	mgr biol. Danuta BLITEK-GOLC mgr biol. Krystyna KOSTRZEWSKA

Tematyka badawcza Katedry: Zagadnienie fizjopatologii oddechowo-krążeniowej. Zagadnienia bakteriologii gruźlicy. Rak oskrzelowy.

Działalność Katedry (od roku 1951): prac o charakterze naukowo-badawczym wydrukowano w czas. kraj.: 76, w czas. zagran.: 4, oddano do druku: 8; innych publ. 8 (w czas. kraj.), oddano do druku 2.

Przewody doktorskie:

1. (1952). Lek. Jan Grześkowski: „Skojarzenie leczenia tuberkuliną i antybiotykami w gruźlicy płuc”. Promotor: prof. dr Leonard Deloff.

2. (1960). Lek. Helena Zdunczyk-Pawełek: „Przebieg gruźlicy doświadczalnej u świnek morskich i królików uodpor-

nionych jednorazowo i wielokrotnie małymi dawkami szczepionki BCG". Promotor: prof. dr Leonard Deloff.

3. (1960). Lek. Józef P u d e l s k i: „Oznaczanie objętości zalegającej metodą bronchospirometryczną (ocena metody własnej)". Promotor: prof. dr Leonard Deloff.

4. (1961). Lek. Stanisław Ma ł e c k i: „Czy bronchoskopia u chorych na gruźlicę płuc stanowi niebezpieczeństwo zaostrzeń i rozsiewów swoistego procesu gruźliczego". Promotor: prof. dr Leonard Deloff.

5. (1961). Lek. Janusz G ó r s k i: „Balistokardiogram w ostrym zatruciu tlenkiem węgla". Promotor: prof. dr Loenard Deloff.





Prof. dr Mieczysław GŁOWIŃSKI  
Kierownik I Katedry i Kliniki Położnictwa i Ginekologii

MIECZYŚLAW Filip GŁOWIŃSKI, dr wszech nauk lekarskich, profesor nadzwyczajny, kierownik I Katedry i Kliniki Położnictwa i Ginekologii, konsultant Dyrekcji Okręgowej Kolei Państwowych Katowice, wiceprzewodniczący (1953—1962) oraz przewodniczący od roku 1962 Zarządu Oddziału Śląskiego Polskiego Towarzystwa Ginekologicznego i członek Zarządu Głównego tegoż Towarzystwa, członek Polskiego Towarzystwa Cyto- i Histochemików, Polskiego Towarzystwa Endokrynologicznego oraz Polskiego Towarzystwa Onkologicznego.

Odznaczony Medalem Niepodległości, Wielkopolskim Krzyżem Powstańczym i Odznaką „Za wzorową pracę w Służbie Zdrowia”.

**28. I KATEDRA I KLINIKA POŁOŻNICTWA I GINEKOLOGII**  
(Zabrze, pl. Traugutta 6, tel. 27-09, (kier.), 28-16, 22-86 i 25-65)

Kierownik:	prof. n. dr med. Mieczysław GŁOWIŃSKI
Adiunkci:	dr med. Teodor KUDŁA dr med. Eugeniusz SAMOCHOWIEC dr med. Gerard SIEROŃ dr med. Jan SMOK dr med. Roman WAWRYK
St. asystenci:	dr med. Stanisław DYNIA dr med. Halina GOŁĄB-KOWALSKA dr med. Włodzimierz WAROŃSKI lek. Jan DUDKIEWICZ lek. Zbigniew GACHOWSKI lek. Anna KRYSOWSKA lek. Jerzy ŁAZOWSKI lek. Irena NORSKA lek. Marta PLINTA
Asystenci:	lek. Andrzej CHRUSCIEL lek. Zdzisław WOJDAŁA lek. Stefan ZARZYCKI

Tematyka badawcza Katedry: Zagadnienie nowotworów złośliwych narządu rodne (badania kliniczne i histochemiczne). Zagadnienia ciąży powikłanej ze szczególnym uwzględnieniem toksoplazmozy i konfliktu serologicznego.

Działalność Katedry (od roku 1951 \*): prac o charakterze naukowo-badawczym wydrukowano w czas. kraj.: 81, w czas. za-

---

\* obejmuje również okres (1951—1962) pod kierownictwem prof. dra med. Wojciecha Starzewskiego.

gran.: 4, oddano do druku: 15; innych publ.: 28 (w czas. kraj.),  
oddano do druku: 3.

Przewody doktorskie:

1. (1960). Lek. Roman W a r y k: „Przebieg porodu i położu u kobiet pracujących zawodowo z uwzględnieniem wagi i długości noworodków”. Promotor: prof. dr Wojciech Starzewski.

2. (1960). Lek. Jadwiga R u t k o w s k a: „Zagadnienia ciąży przenoszonych w świetle badań cytologicznych”. Promotor: prof. dr Wojciech Starzewski.

3. (1961). Lek. Tadeusz L a k o m y: „Zastosowanie nowoczesnej anestezji w odniesieniu do cięć cesarskich (uśpienie eterowo-tlenowe w obwodzie zamkniętym)”. Promotor: prof. dr Wojciech Starzewski.

4. (1961). Lek. Eugeniusz S a m o c h o w i e c: „Badania nad przydatnością serologicznej metody wykrywania gonadotropiny kosmówkowej dla celów klinicznych”. Promotor: prof. dr Wojciech Starzewski.

5. (1961). Lek. Gerard S i e r o Ń: „Próby regulacji poziomu żelaza w surowicy krwi za pomocą pochodnych fenotiazyny w przypadkach zagrażających poronieniom”. Promotor: prof. dr Wojciech Starzewski.

6. (1961). Lek. Teodor K u d ł a: Współzależność między pH jamy macicy, szyjki macicy i pochwy oznaczonym in situ a histologicznymi przemianami śluzówki jamy macicy podczas cyklu miesięcznego”. Promotor: prof. dr Wojciech Starzewski.

7. (1962). Lek. Halina K o w a l s k a - G o ł ą b: „Ocena oddziaływania hormonalnego w menopauzie fizjologicznej i w stanach po usunięciu macicy na podstawie badań cytologicznych rozmazów pochwowych”. Promotor: prof. dr Mieczysław Głowiński.

8. (1962). Lek. Włodzimierz W a r o Ń s k i: „Badania histochemiczne niektórych enzymów w raku szyjki macicy”. Promotor: prof. dr Mieczysław Głowiński.



**Doc. dr Henryk SKALBA**  
**Kierownik II Katedry i Kliniki Położnictwa i Chorób Kobietych**  
**Prodziekan Wydz. Lekarskiego**  
**od roku 1962**



HENRYK Jan SKAŁBA, dr med., kandydat nauk medycznych, docent habilitowany, kierownik II Katedry i Kliniki Położnictwa i Chorób Kobiety, prodziekan Wydziału Lekarskiego od roku 1962, założyciel i dyrektor Państwowej Szkoły Położnych w Chorzowie i Bytomiu w latach 1945—1952, wiceprzewodniczący Zarządu Oddziału Śląskiego Polskiego Towarzystwa Ginekologicznego, członek Polskiego Towarzystwa Endokrynologicznego i Polskiego Towarzystwa Lekarskiego.

Odznaczony Medalem X-lecia Polski Ludowej, Odznaką „Za wzorową pracę w Służbie Zdrowia”, Krzyżem Kawalerskim Orderu Odrodzenia Polski, Srebrną Odznaką „Zasłużonemu w rozwoju Województwa Katowickiego” oraz Odznaką Honorową Polskiego Czerwonego Krzyża III stopnia.



## **29. II KATEDRA I KLINIKA POŁOŻNICTWA I CHOROÓB KOBIECYCH**

**(Bytom, ul. Batorego 15, tel. 32-55)**

- Kierownik: doc. dr med. Henryk SKAŁBA
- Adiunkci: dr med. Adam CEKAŃSKI. (Odnznaczony Od-  
znaką „Za wzorową pracę w Służbie Zdrowia”)  
dr med. Marian ZENNEGG. (Odnznaczony Sre-  
brną Odznaką Z. Z. P. Służby Zdrowia „Zasłu-  
żony Działacz”)
- St. asystenci: dr med. Kazimierz BŁACH  
dr med. Lech DZIECIUCHOWICZ  
dr med. Kazimierz MARZEC  
lek. Zdzisława OCHABSKA  
lek. Rozalia OSUCH  
lek. Andrzej GROCHAL
- Asystenci: lek. Zdzisław SZEWC  
lek. Ryszard WYSOCKI
- Asystent nauk.  
techn. lek. Dorota WODARCZYK
- Technik: Ewa GŁAŻEWSKA

Tematyka badawcza Katedry: Śmiertelność okołoporodowa noworodków. Poród bezbolesny prowadzony metodami farmakologicznymi. Etiologia i patogeneza wad rozwojowych. Niedotlenienie płodu. Okres pokwitania. Leczenie nowotworów narządu rodneho operacyjnie i środkami cytostatycznymi. Leczenie niepłodności u kobiet i mężczyzn.

Działalność Katedry (od roku 1953 \*): prac o charakterze naukowo-badawczym wydrukowano w czas. kraj.: 52, w czas. zagran.: 2, oddano do druku 26; innych publ.: 22 (w czas. kraj.). Opracowano i wydano 2 podręczniki.

Przewody habilitacyjne:

1. (1960). Dr med. Henryk Sk a ł b a: „Zmiany histofizjopatologiczne w nadnerczach płodów i noworodków w związku ze śmiertelnością okołoporodową”.

Przewody doktorskie:

1. (1960). Lek. Marian Z e n n e g g: „Ocena wartości klinicznej metody określania miana fibrynogenu podanej przez Bowmana i Yelito”. Promotor: prof. dr Bronisław Stępowski.

2. (1960) Lek. Lech Dzieciuchowicz: „Próba oceny stanu czynnościowego nerek w ciąży prawidłowej i w stanach późnych zatruc ciężowych”. Promotor: prof. dr Bronisław Stępowski.

3. (1961). Lek. Henryk L e m p a: „Wykorzystanie krystalizacji wód płodowych do celów rozpoznawczych”. Promotor: doc. dr Henryk Sk a ł b a.

4. (1962). Lek. Kazimierz M a r z e c: „Fibrynoliza w okresie pooperacyjnym w ginekologii”. Promotor: doc. dr Henryk Sk a ł b a.

5. (1962). Lek. Kazimierz B ł a c h: „Utlenowanie krwi pępowinowej noworodków urodzonych w ciąży normalnej i przenoszonej”. Promotor: doc. dr Henryk Sk a ł b a.

6. (1963). Lek. Zdzisław K l i m c z y k: „Chromatyna płciowa w nowotworach jajnika”. Promotor: doc. dr Henryk Sk a ł b a.

---

\* objęty również okres (1953—1955) pod kierownictwem prof. dra med. Karola Ryglewicz a i okres (1955—1962) pod kierownictwem prof. dra wszech n. lek. Bronisława Stępowskiego.



Prof. dr Tadeusz CEYPEK  
Kierownik Katedry i Kliniki Chorób Nosa, Gardła i Ucha

TADEUSZ Edmund Jan CEYPEK, dr wszech nauk lekarskich, profesor zwyczajny, kierownik Katedry i Kliniki Chorób Nosa, Gardła i Ucha, prodziekan Wydziału Lekarskiego w latach 1951—1953, prorektor do spraw klinicznych w latach 1954—1956, prorektor do spraw nauki w latach 1959—1962, specjalista wojewódzki do spraw otolaryngologii na województwo katowickie i opolskie, członek II Komitetu Nauk Klinicznych Polskiej Akademii Nauk, Komisji do Badań Wpływu Drgań na Ustrój Polskiej Akademii Nauk, Rady Naukowej Instytutu Medycyny Pracy w Przemyśle Węglowym i Hutniczym, International Society of Audiology, Polskiego Towarzystwa Lekarskiego, Polskiego Towarzystwa Onkologicznego, Polskiego Towarzystwa Ftizjopneumonologicznego, Polskiego Towarzystwa Akustycznego, członek-założyciel i przewodniczący Oddziału Śląskiego Polskiego Towarzystwa Otolaryngologicznego od roku 1953.

Odznaczony Krzyżem Kawalerskim Orderu Odrodzenia Polski, Medalem X-lecia Polski Ludowej oraz Odznaką „Za wzorową pracę w Służbie Zdrowia”.



**Doc. dr Wacław KUŚNIERCZYK**  
**Docent etatowy w Katedrze i Klinice Chorób Nosa, Gardła i Ucha**



WACŁAW Franciszek Bartłomiej KUŚNIERCZYK,  
dr med., docent etatowy w Katedrze i Klinice Chorób  
Nosa, Gardła i Ucha, prodziekan Wydziału Lekar-  
skiego w latach 1958—1960, członek Polskiego Towa-  
rzystwa Onkologicznego, wiceprzewodniczący od roku  
1963 Zarządu Oddziału Śląskiego Polskiego Towa-  
rzystwa Otolaryngologicznego.

Odznaczony Krzyżem Walecznych za obronę War-  
szawy (1939), Odznaką „Za wzorową pracę w Służbie  
Zdrowia” i Odznaką X-lecia Zrzeszenia Studentów  
Polskich.



### **30. KATEDRA I KLINIKA CHOROÓB NOSA, GARDŁA I UCHA** **(Zabrze, ul. M. Curie Skłodowskiej 10, tel. 29-46)**

Kierownik: prof. zw. dr med. Tadeusz CEYPEK  
Docent etatowy: doc. dr med. Wacław KUŚNIERCZYK  
Adiunkci: dr med. Anna JASIEŃSKA  
dr med. Andrzej ŁĘPKOWSKI  
dr med. Kazimierz SZYMCZYK  
St. asystenci: dr med. Halina ŁĘPKOWSKA  
dr med. Mieczysław MENCEL  
lek. Andrzej BĘTKOWSKI  
lek. Barbara GAJDUR-DWORNICKA  
lek. Jerzy KUŚNIERZ  
lek. Jan MAJ  
lek. Jolanta ŚWIĄTNICKA  
Asystent nauk.  
techn.: lek. Bogna PAJERSKA  
Technik: Helmut HIRSCHMANN

Tematyka badawcza Katedry: Audiologia. Przemysłowe urazy słuchowe. Mikrochirurgia ucha. Otolaryngologia dziecięca. Nowotwory dróg oddechowych (zwłaszcza krtani i oskrzeli).

Działalność Katedry (od roku 1950): prac o charakterze naukowo-badawczym wydrukowano w czas. kraj.: 37, oddano do druku: 15; innych publ.: 14 (w czas. kraj.), oddano do druku: 1.

Przewody doktorskie:

1. (1952). Lek. Tadeusz Dwernicki: „Leczenie przewlekłych stanów zapalnych ucha środkowego penicyliną oleistą stosowaną miejscowo”. Promotor: prof. dr Tadeusz Ceypek.

2. (1952). Lek. Bogusław Moszyński: „Wpływ hałasu niektórych działów hutnictwa na narząd słuchu robotników”. Promotor: prof. dr Tadeusz Ceypek.

3. (1952). Lek. Jan Jarzębski: „Stan górnych dróg oddechowych przy krzemicy płuc”. Promotor: prof. dr Tadeusz Ceypek.

4. (1952). Lek. Krystyna Jarzębska: „Obraz krwi obwodowej w przewlekłym zapaleniu migdałków podniebiennych”. Promotor: prof. dr Tadeusz Ceypek.

5. (1961). Lek. Kazimierz Szymczyk: „Obrazy błon bębenkowych spotykane przy urazach słuchowych”. Promotor: prof. dr Tadeusz Ceypek.

6. (1961). Lek. Andrzej Łępkowski: „Ocena błędów przy badaniu przewodnictwa kostnego audiometrem”. Promotor: prof. dr Tadeusz Ceypek.

7. (1962). Lek. Anna Jasieńska: „Zachowanie się słuchu i obraz radiologiczny wyrostków sutkowatych u dzieci antromowanych”. Promotor: prof. dr Tadeusz Ceypek.

8. (1963). Lek. Halina Łępkowska: „Ocena wartości antybiogramów w leczeniu zapaleń uszu u dzieci”. Promotor: prof. dr Tadeusz Ceypek.

9. (1963). Lek. Mieczysław Mencel: „Aspekty otolaryngologiczne zespołu Costena”. Promotor: prof. dr Tadeusz Ceypek.



**Prof. dr Władysław CHŁOPICKI**  
**Kierownik Katedry i Kliniki Neurologii**

WŁADYSŁAW CHŁOPICKI, dr med., profesor nadzwyczajny, kierownik Katedry i Kliniki Neurologii, członek Komisji Nauk Medycznych Polskiej Akademii Nauk Oddziału w Krakowie, przewodniczący Zarządu Oddziału Śląskiego Polskiego Towarzystwa Neurologów i Neurochirurgów od roku 1952, wiceprzewodniczący Zarządu Oddziału Krakowskiego Polskiego Towarzystwa Neurologicznego i Polskiego Towarzystwa Psychiatrycznego w latach 1947—1950, członek Polskiego Towarzystwa Ekonomicznego.

### 31. KATEDRA I KLINIKA NEUROLOGII

(Zabrze, ul. 3 Maja 13/15, tel. 23-75)

Kierownik:	prof. n. dr med. Władysław CHŁOPICKI
Adiunkci:	dr med. Bogdan GŁOWACKI dr med. Kazimierz GOLONKA dr med. Barbara GRUDZIŃSKA
St. asystenci:	dr med. Wiesław BIERNAWSKI dr med. Maria HRYCKO-SPIOCH dr med. Antoni MUSIOŁ dr med. Danuta ROŻNIEWSKA-ROŚCISZEWSKA lek. Zofia BORKOWSKA mgr psych. Marian CIESIELSKI lek. Stefan KASPEREK lek. Wincenty MATEJA
Asystent:	lek. Andrzej WOJAKOWSKI
Instruktor WF:	mgr wf Czesław BITTNER
Asystenci nauk. techn.:	lek. Wacław DRZĄSZCZ mgr inż. Irena JAROSZ-GUZ
Technicy:	Janina OPALIŃSKA Maria PYREK
Laborant:	Kazimiera ZAJĄCZKOWSKA

Tematyka badawcza Katedry: Urazy czaszki. Zatrucia przemysłowe układu nerwowego.

Działalność Katedry (od roku 1951): prac o charakterze naukowo-badawczym wydrukowano w czas. kraj.: 15 (w tym 1 monografia w 2 wydaniach), w czas. zagran.: 1, oddano do druku: 10; innych publ.: 9 (w czas. kraj.), oddano do druku: 2.

Przewody doktorskie:

1. (1963). Lek. Bogdan Głowacki: „O patogenezie i zachowawczym leczeniu uciskowej postaci rwy kulszowej”. Promotor: prof. dr Władysław Chłopicki.

2. (1963). Lek. Barbara Grudzińska: „Obraz EEG w przypadkach przewlekłej ekspozycji na małe stężenia CO w powietrzu”. Promotor: prof. dr Władysław Chłopicki.

3. (1963). Lek. Wiesław Biernawski: „Specyfika wczesnego obrazu neurologicznego przy urazach twarzoczaszki”. Promotor: prof. dr Władysław Chłopicki.

4. (1963). Lek. Antoni Musioł: „Zmiany morfologiczne w przypadkach tętniaków mózgu”. Promotor: prof. dr Władysław Chłopicki.





Prof. dr Marian MĄDROŠKIEWICZ  
Kierownik Katedry i Kliniki Chorób Oczu

MARIAN Ignacy MĄDROSKIEWICZ, dr med.,  
profesor nadzwyczajny, kierownik Katedry i Kliniki  
Chorób Oczu, członek Zarządu Głównego oraz prze-  
wodniczący Zarządu Oddziału Śląskiego Polskiego  
Towarzystwa Okulistycznego od roku 1955.

## 32. KATEDRA I KLINIKA CHOROÓB OCZU

(Zabrze, ul. 3 Maja 15, tel. 24-71)

- Kierownik: prof. n. dr med. Marian MĄDROSZKIEWICZ  
Adiunkt: dr med. Alicja MAŁECKA  
St. asystenci: dr med. Wanda BARTNICKA-JABŁKOWSKA  
lek. Alina GBUREK  
lek. Helena JANKOWSKA  
lek. Władysław KOTANIA  
lek. Teresa MIKETA-MIGACZ  
lek. Izabella ROŻANOWICZ (Odnaczona Odznaką „Za wzorową pracę w Służbie Zdrowia”)  
Asystenci nauk.  
techn.: lek. Bronisława KORASZEWSKA-MATUSZEWSKA  
lek. Stefania ŚWIERCZEK

Tematyka badawcza Katedry: prace z zakresu badania i leczenia jaskry, odwarstwienia siatkówki, prace z zakresu badania i leczenia zezów oraz badania dynamiki mięśni ocznych.

Działalność Katedry (od roku 1952 \*): prac o charakterze naukowo-badawczym wydrukowano w czas. kraj.: 27, w czas. zagran.: 6, oddano do druku: 4.

Przewody doktorskie:

1. (1962). Lek. Wanda Bartnicka-Jabłkowska: „Zachowanie się ciśnienia śródgałkowego u górników w czasie pracy pod ziemią”. Promotor: prof. dr Marian Mądroshkiewicz.

2. (1963). Lek. Alicja Małecka: „Analiza urazów oka na podstawie materiału Kliniki Okulistycznej Śląskiej Akademii Medycznej w latach 1952—1956”. Promotor: prof. dr Marian Mądroshkiewicz.

---

\* obejmuje również okres (1952—1954) pod kierownictwem dra med. Zdzisława Sobla.

ST. PATRICK'S CATHOLIC CHURCH

CHURCH OF ST. PATRICK, NEW YORK

RECEIVED OF THE  
ST. PATRICK'S CATHOLIC CHURCH  
THE SUM OF \$100.00  
FOR THE YEAR 1900  
PAID TO THE  
ST. PATRICK'S CATHOLIC CHURCH  
FOR THE YEAR 1900  
BY THE  
ST. PATRICK'S CATHOLIC CHURCH  
FOR THE YEAR 1900

ST. PATRICK'S CATHOLIC CHURCH  
CHURCH OF ST. PATRICK, NEW YORK  
RECEIVED OF THE  
ST. PATRICK'S CATHOLIC CHURCH  
THE SUM OF \$100.00  
FOR THE YEAR 1900  
PAID TO THE  
ST. PATRICK'S CATHOLIC CHURCH  
FOR THE YEAR 1900  
BY THE  
ST. PATRICK'S CATHOLIC CHURCH  
FOR THE YEAR 1900

ST. PATRICK'S CATHOLIC CHURCH  
CHURCH OF ST. PATRICK, NEW YORK  
RECEIVED OF THE  
ST. PATRICK'S CATHOLIC CHURCH  
THE SUM OF \$100.00  
FOR THE YEAR 1900  
PAID TO THE  
ST. PATRICK'S CATHOLIC CHURCH  
FOR THE YEAR 1900  
BY THE  
ST. PATRICK'S CATHOLIC CHURCH  
FOR THE YEAR 1900



Doc. dr Stanisław ŚWIERCZEK  
Kierownik Katedry i Kliniki Psychiatrii

STANISŁAW ŚWIERCZEK, dr wszech nauk lekarskich, docent, kierownik Katedry i Kliniki Psychiatrii, przewodniczący Zarządu Oddziału Śląskiego Polskiego Towarzystwa Psychiatrycznego od roku 1958, członek Polskiego Towarzystwa Lekarskiego.

Odznaczony Medalem X-lecia Polski Ludowej.



### 33. KATEDRA I KLINIKA PSYCHIATRII

(Lubliniec, ul. Grunwaldzka 48, tel. 27)

Kierownik:	doc. dr med. Stanisław ŚWIERCZEK
Adiunkci:	doc. dr med. Janina KRASOWSKA dr med. Stefania ŚWIERCZEK
St. asystenci:	dr med. Piotr SOBCZYK lek. Krzysztof CHŁOPICKI lek. Barbara KASPROWICZ lek. Włodzimierz KOWALCZUK. (Odzna- czony Złotym Krzyżem Zasługi i Odznaką „Za wzorową pracę w Służbie Zdrowia”) lek. Maria MAKSIMOWSKA
Asystent:	lek. Danuta GALEWSKA
Asystenci nauk. techn.:	lek. Leszek DUŚ mgr. biol. Elżbieta RÓŻYCKA lek. Andrzej RÓŻYCKI
St. statystyk med.:	Julia SADOWSKA

Tematyka badawcza Katedry: Psychozy inwolucyjne. Schizofrenia. Psychiatria społeczna. Farmakoterapia psychiatryczna. Leczenie insulinowe. Zespoły naczyniowe. Psychiatria rozwojowa.

Działalność Katedry (od roku 1952 \*): prac o charakterze naukowo-badawczym wydrukowano w czas. kraj.: 37, w czas. zagran.: 4; oddano do druku 2.

---

\* obejmuje również okres (1952—1958) pod kierownictwem doc. dra med. Stanisława Cwynara.

Przewody habilitacyjne:

1. (1960). Dr med. Stanisław Świerczek: „Psychozy involucyjne na podstawie materiału Kliniki Psychiatrycznej w Lublińcu”.

2. (1962). Dr med. Janina Krasowska: „Zespół psychotyczny napięcia przedmiesiączkowego u dziewcząt w wieku pokwitania”.

Przewody doktorskie:

1. (1963). Lek. Piotr Sobczyk: „Próba ustalenia związku pomiędzy insulinowym napadem drgawkowym a zespołem schizofrenii”. Promotor: doc. dr Stanisław Świerczek.

**VI.**

**KATEDRY, ZAKŁADY I KLINIKI  
ODDZIAŁU STOMATOLOGICZNEGO**





Doc. dr Florentyna ŁABISZEWSKA-JARUZELSKA  
Kierownik Katedry Ortodoncji

FLORENTYNA ŁABISZEWSKA-JARUZELSKA, dr med. stom., lek., docent habil., kierownik Katedry i Zakładu Ortodoncji, członek Zarządu Polskiego Towarzystwa Stomatologicznego, przewodnicząca Sekcji Ortodontycznej tegoż Towarzystwa w latach 1956—1957, członek Polskiego Towarzystwa Lekarskiego, Federation Dentaire Internationale, ARPA Internationale oraz ORCA.

Odznaczona Odznaką „Za wzorową pracę w Służbie Zdrowia” i Srebrną Odznaką „Zasłużonej w rozwoju Województwa Katowickiego”.



### **34. KATEDRA I ZAKŁAD ORTODONCJI**

**(Zabrze, pl. Dworcowy 3, tel. 32-26/7)**

Kierownik: doc. dr med. stom., lek. Florentyna ŁABISZEWSKA-JARUZELSKA  
Adiunkt: dr med. stom. Lucylla PIECZKA-KUENSTLER  
St. asystenci: lek. dent. Krystyna GRZESIEWSKA  
lek. dent. Czesława JASEK-MAŃKO  
lek. dent. Agnieszka PISULSKA  
Technik: Małgorzata GRZESICA

Tematyka badawcza Katedry: Wady rozwojowe szczęk i twarzy. Teleradiografia w ortodoncji. Wczesne leczenie ortodontyczne u dzieci. Najnowsza aparatura ortodontyczna. Kazuistyka ortodontyczna.

Działalność Katedry (od roku 1950): prac o charakterze naukowo-badawczym wydrukowano w czas. kraj.: 16, w czas. zagran.: 2, oddano do druku: 2; innych publ. 12 w czas. kraj. oraz 1 w czas. zagran.

Przewody habilitacyjne:

1. (1960). Dr med. stom., lek. Florentyna Łabiszewska-Jaruzelska: „Ortodontyczne aparaty elastyczne”.

Przewody doktorskie:

1. (1951). Lek. dent. Florentyna Łabiszewska-Jaruzelska: „Dodatnie i ujemne strony leczenia nieprawidłowości szczękowych za pomocą płytek Schwarza”. Promotor: prof. dr Leon Lakner.

2. (1951). Lek. dent. Lucylla Pieczka-Kuenstler: „Nadgryz”. Promotor: prof. dr Mieczysław Jankowski.

3. (1951). Lek. dent. Zofia Szlązak-Malanowicz: „Zgryz krzyżowy”. Promotor: prof. dr Mieczysław Jankowski.

4. (1951). Lek. dent. Anna Konderak-Polakowa: „Przemieszczenie zawiązków”. Promotor: prof. dr Mieczysław Jankowski.

5. (1952). Lek. dent. Alina Pressler: „Chwiejność równowagi pomiędzy rozwojem kostnym szczęk a kształtowaniem się uzębienia jako przyczyna nieprawidłowości zębowo-szczękowych”. Promotor: prof. dr Mieczysław Jankowski.

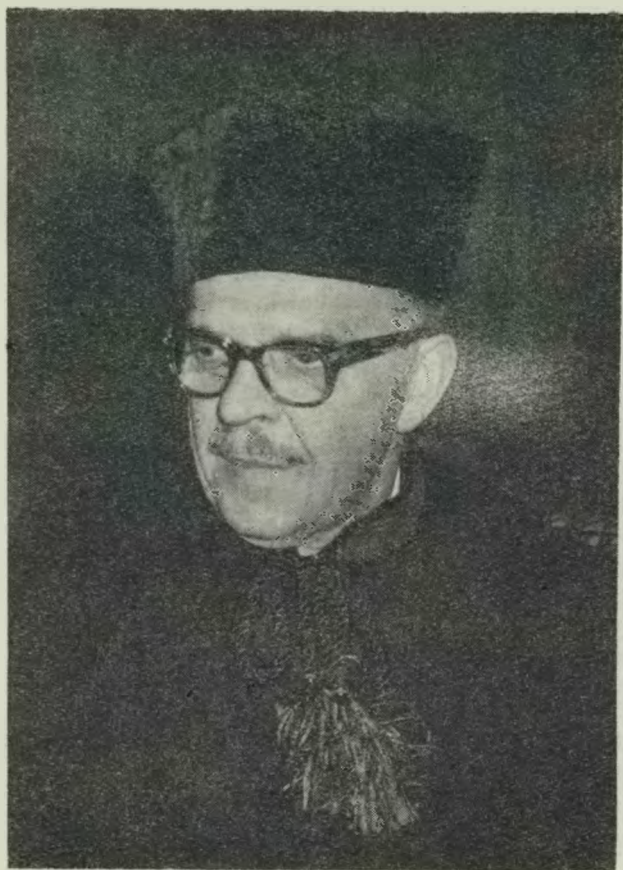

Doc. dr Ryszard CICHOWSKI  
Kierownik Katedry Protetyki Dentystycznej

RYSZARD Wojciech CICHOWSKI, dr med. stom., docent habil., kierownik Katedry i Zakładu Protetyki Dentystycznej, kierownik Oddziału Stomatologicznego i prodziekan Wydziału Lekarskiego w latach 1956—1960, przewodniczący Senackiej Komisji Stomatologicznej w latach 1958—1962, przewodniczący Zarządu Oddziału Katowickiego Polskiego Towarzystwa Stomatologicznego w latach 1958—1961, wiceprzewodniczący Zarządu Głównego tegoż Towarzystwa od roku 1960, przewodniczący Sekcji Protetycznej Polskiego Towarzystwa Stomatologicznego od roku 1963, członek Polskiego Towarzystwa Lekarskiego i Polskiego Zespołu ARPA.

Odnaczony „Srebrnym Medalem Zasłużonym na Polu Chwały”, „Za Odre, Nyse i Bałtyk”, „Za Wolność i Zwycięstwo”, „Krzyżem Grunwaldu”, „Dypłomem Żołnierza Demokracji”, radzieckim Medalem „Za Побіеду над Германіей”, Krzyżem Kawalerskim Orderu Odrodzenia Polski oraz Odznaką „Za wzorową pracę w Służbie Zdrowia”.

### 35. KATEDRA I ZAKŁAD PROTETYKI DENTYSTYCZNEJ

(Zabrze, pl. Dworcowy 3, tel. 32-26/7)

- Kierownik: doc. dr med. stom. Ryszard CICHOWSKI
- Adiunkci: dr med. stom. Józef BIELSKI  
dr med. stom. Bronisław KŁAPTOCZ. (Odznaczony Odznaką „Za wzorową pracę w Służbie Zdrowia”)  
dr med. stom. Anna MAKOWSKA. (Odznaczona Odznaką „Za wzorową pracę w Służbie Zdrowia”)  
dr med. stom., lek. Eugeniusz WIERZYŃSKI
- St. asystenci: lek. dent., lek. Barbara BIEŃ  
lek. dent. Waldemar FALIŃSKI  
lek. dent. Maria JANOSZKA-KLEINROK  
lek. dent. Antoni KARASIŃSKI  
lek. dent. Anna SOŚ  
lek. dent. Marcei SYPNIEWSKI  
lek. dent. Irena TARMAS
- Technicy: Elfryda BORYS  
Jerzy PASZEK  
Kazimierz STERAŃCZAK  
Lidia WALASZ

Tematyka badawcza Katedry: Zagadnienia protez ruchomych oraz materiałoznawstwo protetyczne.

Działalność Katedry (od roku 1949 \*): prac o charakterze naukowo-badawczym wydrukowano w czas. kraj.: 32, w czas. za-

---

\* obejmuje również okres (1949—1950) pod kierownictwem prof. dra med. Mieczysława Jankowskiego.

gran.: 2, oddano do druku: 7; innych publ. 16 (w czas. kraj.), oddano do druku: 2. Opracowano i wydano 2 skrypty.

Przewody habilitacyjne:

1. (1960). Dr med. stom. Ryszard Cichowski: „Przyczyny powstawania porowatości w masach akrylowych”.

Przewody doktorskie:

1. (1951). Lek. dent. Ryszard Cichowski: „Dolna ruchoma szyna ustalająca”. Promotor: prof. dr Leon Lakner.

2. (1952). Lek. dent. Anna Makowska: „Lana korona kosmetyczna licówkowa”. Promotor: prof. dr Mieczysław Jankowski.

3. (1952). Lek. dent. Józef Bielski: „Analiza metod wy-ciskowych przy całkowitym bezzębieniu”. Promotor: prof. dr Mieczysław Jankowski.

4. (1962). Lek. dent. Bronisław Kłaptocz: „Niektóre wczesne objawy niewydolności przyzębia i ich praktyczne uwzględnienie w protetyce stomatologicznej”. Promotor: doc. dr Ryszard Cichowski.

5. (1962). Lek. dent., lek. Eugeniusz Wierzyński: „Metoda własna ustalania wysokości zwarcia”. Promotor: doc. dr Ryszard Cichowski.



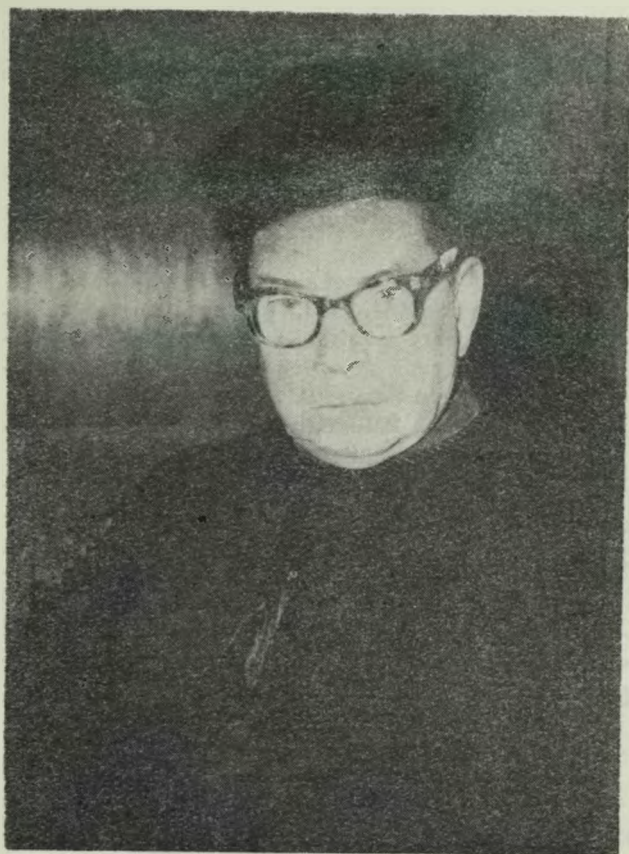

**Doc. dr Władysław ZALESKI**  
**Kierownik Katedry Dentystyki Zachowawczej**

WŁADYSŁAW ZALESKI, dr med., docent habil., kierownik Katedry i Zakładu Dentystyki Zachowawczej, wiceprzewodniczący Sekcji Stomatologii Zachowawczej Polskiego Towarzystwa Stomatologicznego od roku 1962, członek Polskiego Towarzystwa Lekarskiego oraz ARPA Internationale.

Odznaczony Odznaką Grunwaldzką, Medalem Zwycięstwa i Wolności, Srebrnym Krzyżem Zasługi z Mieczami, Medalem X-lecia Polski Ludowej, Odznaką „Za wzorową pracę w Służbie Zdrowia” i Złotą Odznaką „Zasłużonemu w rozwoju Województwa Katowickiego”.

### 36. KATEDRA I ZAKŁAD DENTYSTYKI ZACHOWAWCZEJ

(Zabrze, pl. Dworcowy 3, tel. 32-26/7)

- Kierownik: doc. dr med. Władysław ZALESKI  
Adiunkci: dr med. stom. Maria BARAŃSKA-GACHOWSKA  
dr med. stom. Leszek ILEWICZ  
St. asystenci: lek. dent. Zofia BILY-PRYGA  
lek. dent. Maria BURIAN-MNISZEK  
lek. dent. Wanda KORYCIŃSKA  
lek. dent. Teresa KRAUZE  
lek. dent. Anna LAKOMY  
lek. dent. Anna SROCZYŃSKA  
lek. dent. Helena WASZKIEWICZ-GOŁOS  
lek. dent. Józefa WIECZOREK-SZULIK

Tematyka badawcza Katedry: Profilaktyka próchnicy. Profilaktyka przyzębicy. Biologiczne leczenie chorób miazgi.

Działalność Katedry (od roku 1949 \*): prac o charakterze naukowo-badawczym wydrukowano w czas. kraj.: 28, oddano do druku: 6.

Przewody habilitacyjne:

1. (1960). Dr med. Władysław Zaleski: „Badania nad impregnowaną kością wołową z jej zastosowaniem w stomatologii”.

Przewody doktorskie:

1. (1951). Lek. dent. Adolf Erb: „Materiały zastępcze fluoru”. Promotor: prof. dr Leon Lakner.

---

\* obejmuje również okres (1949—1957) pod kierownictwem dra med. stom. Adolfa Erba.

2. (1951). Lek. dent. Stanisław Moszkowicz: „Wskazania praktyczne do rozpoznawania i usuwania naddziąślaków”. Promotor: prof. dr Mieczysław Jankowski.

3. (1962). Lek. dent. Maria Barańska-Gachowska: „Wpływ fosfatazy zasadowej na procesy operacyjne zranionej miazgi zębowej u psów”. Promotor: doc. dr Władysław Zaleski.

4. (1962). Lek. dent. Leszek Iliewicz: „O zdolnościach zębinotwórczych komórek miazgi w zębach zatrzymanych”. Promotor: doc. dr Władysław Zaleski.



**Prof. dr Mieczysław JANKOWSKI**  
**Kierownik Katedry i Kliniki Chirurgii Stomatologicznej**  
**Prodziekan Wydz. Lekarskiego**



MIECZYŚLAW JANKOWSKI, dr wszech nauk lekarskich, profesor zwyczajny, kierownik Katedry i Kliniki Chirurgii Stomatologicznej, prodziekan Wydziału Lekarskiego w latach 1948—1951 oraz od roku 1962, kierownik Oddziału Stomatologicznego w latach 1948—1953, kierownik Katedry i Zakładu Protetyki Dentystycznej w latach 1949—1950, przewodniczący Senackiej Komisji Stomatologicznej od roku 1962, przewodniczący Polskiego Towarzystwa Stomatologicznego w latach 1951—1956, przewodniczący Sekcji Chirurgii Stomatologicznej Polskiego Towarzystwa Stomatologicznego od roku 1961, członek Polskiego Towarzystwa Lekarskiego.

Odnaczony Odznaką „Za wzorową pracę w Służbie Zdrowia”, Medalem X-lecia Polski Ludowej, Krzyżem Kawalerskim Orderu Odrodzenia Polski, Złotą Odznaką „Zasłużonemu w rozwoju Województwa Katowickiego” i Złotą Odznaką Polskiego Towarzystwa Stomatologicznego.



**37. KATEDRA I KLINIKA CHIRURGII STOMATOLOGICZNEJ**  
**(Zabrze, ul. Buchenwaldczyków 19, tel. 20-01 (kier.) i 37-78)**

- Kierownik:** prof. zw. dr med. Mieczysław JANKOWSKI
- Adiunkci:** dr med. stom. Anna CYWIŃSKA-JAWORSKA.  
(Odnaczone Odznaką „Za wzorową pracę w Służbie Zdrowia”)  
dr med. stom., lek. Stefan KNAPIK. (Odnaczone Odznaką „Za wzorową pracę w Służbie Zdrowia”)  
dr med. stom. Krystyna KUBIK-SOBOTKOWSKA  
dr med. stom. Krystyna LIMBURSKA  
dr med. stom. Ada PER-KUKLIŃSKA  
dr med. stom. Bronisława STRYŁA-ROSS
- St. asystenci:** dr med. stom. Krystyna DĄBSKA-LENARTOWICZ  
dr med. stom. Krystyna KOBIERSKA-HYJEK  
dr med. stom. Danuta KUCFIR  
dr med. stom. Bogna POGORZELSKA-STRONCZAK  
lek. dent. Halina ADAMCZYK-KŁĘCZAR  
lek. dent. Helena ADAMCZYK  
lek. dent. Teresa JONEK  
lek. dent. Krystyna KOTARSKA-BIERNAWSKA  
lek. dent., lek. Anna MAKAREWICZ  
lek. dent. Janina MICHNIEWSKA  
lek. dent., lek. Maria STANECKA
- Technik:** Ryszard DERDA

Laboranci:    Elżbieta BOGACKA  
                  Kazimierz DERDA  
                  Helena MELEK

Tematyka badawcza Katedry: Urazy twarzoczaszki. Zapalenie części miękkich. Promienica twarzo-szyjna. Krwawiączka. Rwa nerwu trójdzielnego. Nowotwory półzłośliwe. Rozszczepy szczęki i twarzy.

Działalność Katedry (od roku 1950): prac o charakterze naukowo-badawczym wydrukowano w czas. kraj.: 51, w czas. zagran.: 2, oddano do druku: 25; innych publ. w czas. kraj.: 40, w czas. zagran.: 3, oddano do druku: 17. Opracowano i wydano 3 skrypty i 2 podręczniki.

Przewody doktorskie:

1. (1951). Lek. dent. Ada Per-Kuklińska: „Leczenie ropowic przy zastosowaniu punkcji”. Promotor: prof. dr Mieczysław Jankowski.

2. (1951). Lek. dent. Bronisława Rossowa: „Szyny metalowe z pierścieniami w leczeniu złamań szczękowych”. Promotor: prof. dr Mieczysław Jankowski.

3. (1951). Lek. dent. Anna Cywińska-Jaworska: „Powikłania występujące w złamaniach szczękowych”. Promotor: prof. dr Mieczysław Jankowski.

4. (1951). Lek. dent. Halina Szeniec: „Krwawienia poekstrakcyjne w hemofilii i ich leczenie”. Promotor: prof. dr Mieczysław Jankowski.

5. (1951). Lek. dent. Lucylla Pieczka-Kuenstler (z Katedry Ortodoncji): „Nadzgryz”. Promotor: prof. dr Mieczysław Jankowski.

6. (1951). Lek. dent. Zofia Szlązak-Malanowicz (z Katedry Ortodoncji): „Zgryz krzyżowy”. Promotor: prof. dr Mieczysław Jankowski.

7. (1951). Lek. dent. Anna Konderak-Polakowa (z Katedry Ortodoncji): „Przemieszczenie zawiązków”. Promotor: prof. dr Mieczysław Jankowski.

8. (1951). Lek. dent. Stanisław Moszkowicz (z Katedry Dentystyki Zachowawczej): „Wskazania praktyczne do rozpoznawania i usuwania naddziąsłaków”. Promotor: prof. dr Mieczysław Jankowski.

9. (1952). Lek. dent. Stefan Knapik: „Złamania szczęk. Przegląd przypadków leczonych w Klinice Chirurgii Stomatologicznej Śl. A. M. w latach 1945—1951”. Promotor: prof. dr Mieczysław Jankowski.

10. (1952). Lek. dent. Alina Pressler (z Katedry Ortodoncji): „Chwiejność równowagi pomiędzy rozwojem kostnym szczęk a kształtowaniem się uzębienia jako przyczyna nieprawidłowości zębowo-szczękowych”. Promotor: prof. dr Mieczysław Jankowski.

11. (1952). Lek. dent. Józef Bielski (z Katedry Protetyki Dentystycznej): „Analiza metod wyciskowych przy całkowitym bezzębieniu”. Promotor: prof. dr Mieczysław Jankowski.

12. (1952). Lek. dent. Anna Makowska (z Katedry Protetyki Dentystycznej): „Lana korona kosmetyczna licówkowa”. Promotor: prof. dr Mieczysław Jankowski.

13. (1961). Lek. dent. Krystyna Sobotkowska: „Torbiele kanału przysiecznego”. Promotor: prof. dr Mieczysław Jankowski.

14. (1961). Lek. dent. Krystyna Limburska: „Naczyniaki i niektóre zespoły chorobowe związane z nimi oraz leczenie naczyniaków metodą elektrodesykacji w świetle doświadczeń własnych”. Promotor: Prof. dr Mieczysław Jankowski.

15. (1962). Lek. dent. Bogna Stronczak: „Próby zastosowania radiokserografii w stomatologii”. Promotor: prof. dr Mieczysław Jankowski.

16. (1962). Lek. dent. Krystyna Lenartowicz: „Szkliviaki i torbiele zębopochodne w materiale Kliniki Chirurgii Stomatologicznej Śl. A. M. w Zabrze”. Promotor: prof. dr Mieczysław Jankowski.

17. (1962). Lek. dent. Danuta K u c f i r: „Zastosowanie klamry metalowej sprężynującej w leczeniu złamań żuchwy”. Promotor: prof. dr Mieczysław Jankowski.

18. (1962). Lek. dent. Krystyna H y j e k: „Problem nerwobólów twarzy w stomatologii”. Promotor: prof. dr Mieczysław Jankowski.



Adiunkt dr Stefan KNAPIK  
Delegat Pom. Prac. Nauki do Rady Wydziału Lekarskiego







Adiunkt dr Zenon ZIELEŹNIK  
Delegat Pom. Prac. Nauki do Rady Wydziału Lekarskiego





Mgr Zofia KALINOWSKA  
Kierownik Studium Praktycznej Nauki Języków Obcych



UNIVERSITY OF MICHIGAN LIBRARY

1912



Mgr Maria ŚWIERZYŃSKA  
Kierownik Studium Wychowania Fizycznego





## **VII. STUDIA**

### **1. STUDIUM WOJSKOWE**

**(Zabrze-Rokitnica, ul. K. Marksa 38, tel. wewn. 86 (kier.) i bezp. Rokitnica 135)**

### **2. STUDIUM PRAKTYCZNEJ NAUKI JĘZYKÓW OBCYCH (Zabrze-Rokitnica, ul. K. Marksa 38, tel. wewn. 81)**

Kierownik: mgr fil. Zofia KALINOWSKA, lektor języka francuskiego

Lektorzy: mgr fil. Zinaida FAJKS-SIMON, lektor języka rosyjskiego

mgr fil. Krystyna KACZOROWSKA, lektor języka łacińskiego

mgr fil. Artur WYCISK, lektor języka niemieckiego. (Odznaczony Medalem X-lecia Polski Ludowej)

Tadeusz KOWALSKI, lektor języka łacińskiego

Józef MAŚLONKA, lektor języka angielskiego

Kier. Sekr.: Stefania PREBENDOWSKA

Działalność naukowa Studium (od roku 1956): publ. o charakterze naukowym w czas. kraj.: 2 z zakresu filol. francuskiej, 4 z zakresu historii kultury polskiej na Górnym Śląsku; w czas. zagran.: 1 z zakresu filol. francuskiej; oddano do druku: 1 w czas. kraj., 1 w czas. zagran., innych publ. 4 w czas. kraj. Opracowano i wydano 1 skrypt.

**3. STUDIUM WYCHOWANIA FIZYCZNEGO**  
**(Zabrze-Rokitnica, ul. K. Marksa 19, tel. wewn. 78)**

Kierownik: mgr wf Maria ŚWIEŻYŃSKA  
Instruktorzy: mgr wf Wojciech BRYNICZKA  
                  mgr wf Eugeniusz GACH  
                  mgr wf Henryk KOZŁOWSKI  
                  mgr wf Anna MALCZYK  
                  mgr wf Irena PRZYBYSZ  
Kier. Sekr.: Helena LOEWKE

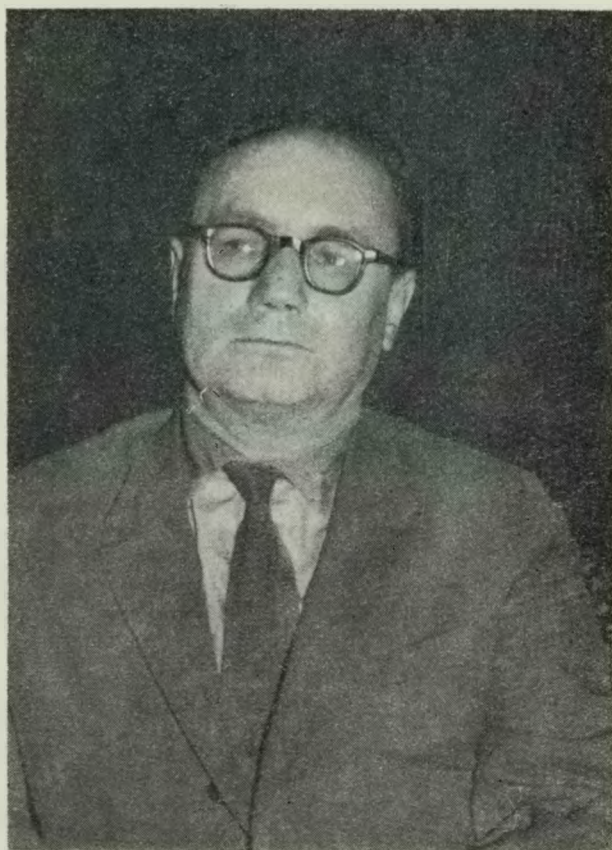

Dr fil. Franciszek SZYMICZEK  
Dyrektor Biblioteki

✓ FRANCISZEK SZYMICZEK, dr fil., starszy kustosz dyplomowany i dyrektor Biblioteki Śląskiej Akademii Medycznej, prezes Oddziału Katowickiego Polskiego Towarzystwa Historycznego, wiceprezes Zarządu Oddziału Zabrskiego Stowarzyszenia Bibliotekarzy Polskich, członek Zespołu akadem. przy Radzie Naczelnej Towarzystwa Rozwoju Ziem Zachodnich, Instytutu Śląskiego w Opolu, Instytutu Zachodniego w Poznaniu, Śląskiego Instytutu Naukowego w Katowicach i Wrocławskiego Towarzystwa Naukowego.

Odznaczony Złotym Krzyżem Zasługi, Medalem X-lecia Polski Ludowej oraz Medalem Zwycięstwa i Wolności.

### V III. BIBLIOTEKA

(Zabrze-Rokitnica, ul. K. Marksa 38, tel. wewn. 88 (Dyr.) i 43,

Zabrze, ul. Dworcowa 4, tel. 31—47)

Dyrektor

(st. kustosz dypl.): dr fil. Franciszek SZYMICZEK

Kustosz: dr fil. Stefania ZALEWSKA

Adiunkt biblioteczny: mgr fil. Mieczysława DYMNA

St. bibliotekarze: Irena FAŁATOWICZ

Anna KRAWCZYK

Blanka ŚMIECH

Halina TESELSKA

mgr Bronisława WIECZOREK

Bibliotekarz: Maria BARAŃSKA

Mł. bibliotekarze: mgr fil. Ewa BARNAS

Jadwiga BARSKA

mgr fil. Alina PIOTROWSKA

Wiesława STROMCZYŃSKA

St. magazynier bibliot.: Józefa SITARZ

Magazynier bibliot.: Helena MENDE

Teresa ŚWITAŁA

Pom. magazyniera

bibliot.: Ilza MATUSZEK

St. planista: Bronisława MAKAREWICZ. (Odznaczona Srebrnym Krzyżem Zasługi)

Działalność naukowa Biblioteki (od roku 1948 \*): 5 publikacji z zakresu bibliotekoznawstwa i historii.

---

\* obejmuje również okres (1948—1961) pod kierownictwem dra fil. Mariana Wolańczyka.

# V. W. BILLOTTEK

Author of "The History of the United States" and "The History of the World"

THE HISTORY OF THE UNITED STATES  
FROM THE FIRST SETTLEMENTS TO THE PRESENT  
BY V. W. BILLOTTEK  
IN TWO VOLUMES  
VOL. I  
NEW YORK: PUBLISHED BY  
J. B. LIPPINCOTT & CO., 15 N. 2ND ST.  
1854

THE HISTORY OF THE UNITED STATES  
FROM THE FIRST SETTLEMENTS TO THE PRESENT  
BY V. W. BILLOTTEK  
IN TWO VOLUMES  
VOL. II  
NEW YORK: PUBLISHED BY  
J. B. LIPPINCOTT & CO., 15 N. 2ND ST.  
1854





**Jerzy ŚMIECH**  
**Dyrektor Administracyjny Śląskiej Akademii Medycznej**



Portrait of a woman

Portrait of a woman, possibly a member of the royal family, standing in a landscape.



Jan SITARZ  
Zastępca Dyrektora Administracyjnego  
Śląskiej Akademii Medycznej



THE  
LIBRARY OF THE  
MUSEUM OF MODERN ART  
1000 MUSEUM AVENUE  
NEW YORK, N. Y. 10028

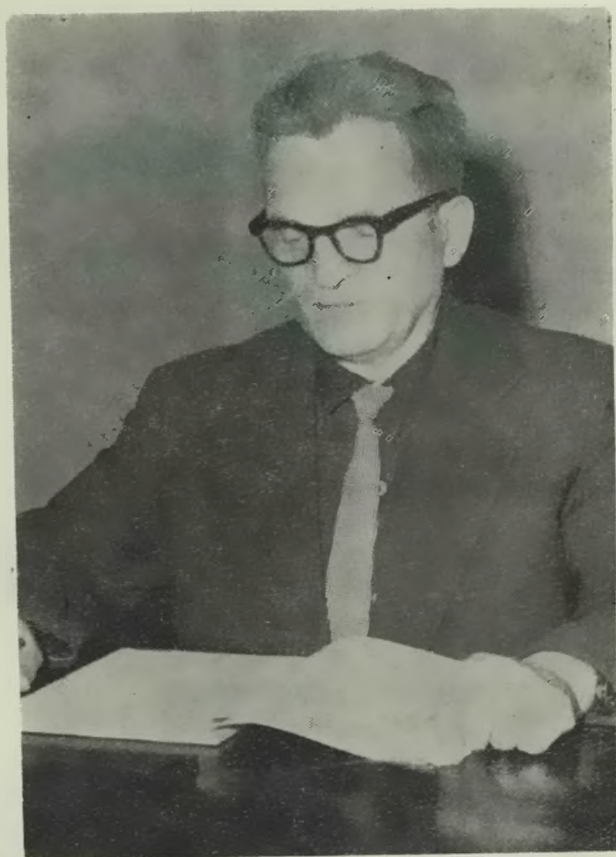

Mgr Czesław SOKOŁOWSKI  
Kwestor Śląskiej Akademii Medycznej



UNIVERSITY OF MICHIGAN  
LIBRARY



## **IX. ADMINISTRACJA**

### **ŚLĄSKIEJ AKADEMII MEDYCZNEJ**

**(Zabrze-Rokitnica, ul. K. Marksa 19, tel. Bytom 42-18, 42-22)**

Dyrektor Administracyjny: Jerzy ŚMIECH. (Odnaczony Krzyżem Kawalerskim Orderu Odrodzenia Polski, Złotym Krzyżem Zasługi i Medalem X-lecia Polski Ludowej, Odznaką „Za wzorową pracę w Służbie Zdrowia” i Złotą Odznaką „Zasłużonemu w rozwoju Województwa Katowickiego”)

Zastępca Dyrektora  
Administracyjnego:

Jan SITARZ

### **SEKRETARIAT SZKOŁY**

**(tel. wewn. 55, kanc. 96, kier. 69)**

Kierownik Działu

(Sekretariatu):

mgr Zofia STONAWSKA

St. radca d/s klinicznych

i nauk. badawczych:

Ewa KNOBLOCH. (Odnaczona  
Srebrnym Krzyżem Zasługi)

Referent:

Romualda KISIEL

Kierownik kancelarii:

Łucja PACHULSKA

Kancelistka:

Kornelia KALETA

Maszynistka:

Maria JURAK

## **DZIAŁ ORGANIZACJI I PLANOWANIA**

(tel. wewn. 15)

Kierownik działu: mgr Władysław WITWICKI  
Radca d/s organizacyjnych: vacat  
Radca prawny: dr Stanisław DAWIDOWSKI  
Planiści: Barbara CZERWIŃSKA  
Teresa PIETRAS

### **DZIEKANAT**

(tel. wewn. 13, kier. 42)

Kierownik Działu: mgr Antoni SITKO  
1. Sekcja Nauczania:  
Kierownik Sekcji: Stefania CZADO  
St. referenci: Eufemia DZIURZIK  
Anna LEWANDOWSKA  
Janina RYSZKA  
Jadwiga ZABDYR  
Kancelistka: Helga ZGAJEWSKA  
2. Sekcja spraw by-  
towych studentów:  
st. radca d/s byto-  
wych studentów: Izabella RADŁOWSKA  
St. referent: Zofia MICHALCZYK  
Referent: Barbara BURZYCKA  
Kancelistka: Janina OCIEPKA

### **KWESTURA**

(tel. wewn. 59, 60, 61, Kwestor 16)

Kwestor  
(Główny Księgowy): mgr Czesław SOKOŁOWSKI  
1. Sekcja Budżetowa:  
St. księgowa: Katarzyna BROJA  
Księgowa: Alma-Małgorzata LUPA

2. Sekcja Księgowości finansowej:  
Zast. Kwestora: Irena GALIŃSKA  
St. Księgowe: Ewa GOLEK  
Gizela GOLUS  
Rita KRZYŻ  
Krystyna MEYER  
Księgowa: Helena KARBOWSKA
3. Sekcja księgowości materiałowej:  
St. księgowa: Agnieszka HOJKA  
Księgowe: Rita KAFCZYK  
Barbara KNEBEL
4. Sekcja likwidacji płac i stypendiów:  
St. referenci: Magdalena HALECKA  
Julia SZCZUREK  
Księgowa: Teresa PARUCH  
Referent: Zofia KONICKA  
Kontystka: Irena STRZELCZYK
5. Stanowisko pracy d/s szpitali klinicznych:  
Księgowa: Adela SZYNOL
6. Kasa:  
St. księgowa  
(kasjer): Ilza FEBER

#### **DZIAŁ SPRAW OSOBOWYCH** (tel. wewn. 23/22, kier. 64)

- Kierownik Działu: Lech ADRIANOWICZ. (Odnznaczony  
Srebrnym Krzyżem Zasługi i Odznaką  
„Za wzorową pracę w Służbie Zdrowia”)
1. Stanowisko pracy d/s zatrudnienia i płac:  
St. radca: mgr Edward KUBIK
  2. Sekcja spraw osobowych pracowników działalności podsta-  
wowej:  
Kierownik Sekcji: Ruta NEGA  
St. referent: Alina GÓRA  
Maszynistka: Joanna KRANCIOCH

3. Sekcja spraw osobowych pracowników administracji i obsługi Akademii, Domów Studenckich i Klinik na bazie szpitali terenowych:  
St. referent: Gerda KALUS  
Referent: Adela GAŚSIOR
4. Stanowisko pracy d/s socjalno-bytowych:  
Referent: Anna SZEKIETA  
St. referent (oddeleg. do Rady Zakł.): Wilhelm HENEL

**DZIAŁ GOSPODARCZY**  
(tel. wew. 92, kier. 52, transport 38)

Kierownik Działu: Tadeusz PROHASKA (Odznaczony Srebrnym Krzyżem Zasługi)

1. Sekcja administracji i nieruchomości:  
Administrator: Jan WRÓBEL  
Kancelistka: Władysława HEINDENREICH  
Telefonistki: Ilza APPEL  
Maria ZIELIŃSKA
2. Sekcja ewidencji środków trwałych (inventaryzacji):  
Zastępca kierownika działu: Antoni DUBIEL  
Księgowy: Zdzisław DOBROWOLSKI  
Referent: Anna BRZÓZKA
3. Kierownicy domów studenckich:  
I Dom Studencki: Klementyna LUDYGA  
(Zabrze 8, ul. K. Marksa 19, tel. wewn. 37)  
II Dom Studencki: Alicja ADRIANOWICZ  
(Zabrze 8, ul. K. Marksa 38, tel. wewn. 84 portiernia, 95 kierownik)  
III Dom Studencki: lek. Bronisława ŚMILGIN  
(Zabrze, ul. Curie Skłodowskiej 12, tel. 35-87)  
V Dom Studencki: lek. Antoni KLIŚ  
(Zabrze, ul. Curie Skłodowskiej 12, tel. 40-65)

4. Stanowisko pracy d/s transportu:  
Dyspozytor trans-  
portu:                      Wacław ŁUKASIAK  
Kontroler tech-  
niczny:                      Stanisław KARNIEJ  
St. referent:                Jolanta TALENTOWSKA-SOWIŃSKA
5. Stanowisko pracy d/s ochrony przeciwpożarowej:  
Kazimierz SAŁAD
6. Główny magazyn gospodarczy:  
Kierownik:                Alojzy GŁÓWKA  
Magazynier:                Anna GÓRECKA

**DZIAŁ TECHNICZNY**  
**(tel. wewn. 21, kier. 79)**

- Kerownik działu:        mgr Piotr NOMINANIUK
- St. inżynier p. o. Kie-  
rownika Zespołu  
Elektromedycz-  
nego:                      inż. Erwin BYRSKI
- Inżynier p. o. kierow-  
nika Zespołu  
Elektroniki i Me-  
chaniki Precyzyj-  
nej:                      mgr Marian WOJTASIK
- Główny inżynier d/s  
gospodarki ciepł-  
nej:                      inż. Karol PASIERBEK
- Główny mechanik:        inż. Zygmunt KAŃCZUGA
- St. inspektor nadzoru:    Karol KICZKA
- Inżynier architekt:      inż. Adam ANTONIAK
- St. majster p. o. kie-  
rownika Warsztatu  
Konstrukcyjno-  
-Naprawczego:        Władysław SKUBIS
- Kancelistka:              Maria NOWAK

## **DZIAŁ ZAOPATRZENIA**

(tel. wewn. 14, kier. 53)

Kierownik działu: Stanisław MICHALCZYK. (Odznaczony  
Srebrnym Krzyżem Zasługi)

Zastępca kierownika

działu: Hildegarda JANICA

Maszynistka: Stefania IMAŃSKA

1. Sekcja zaopatrzenia w aparaturę i sprzęt laboratoryjno-nau-  
kowy:

St. referent: Maria CZEKAŁA

Referent: Izabella WOSZTAL

2. Stanowisko pracy d/s chemikalii:

Asystent nauko-

wo-techniczny: mgr inż. Romana ILEWICZ

Laborantka: Urszula DESZYŃSKA

3. Stanowisko pracy d/s zaopatrzenia w materiały gospodarcze:

St. referent: Helena GOŁAWSKA

Referent: Adela SCHIWEK

4. Centralny magazyn materiałów laboratoryjnych:

Kierownik: Alojzy GŁÓWKA

## **ZESPÓŁ REWIDENTÓW**

(tel. wewn. 25)

Kierownik Zespołu: Antoni KLONOWSKI

St. inspektorzy kon-

troli wewn.: mgr Józef BOXA

Franciszek TOKARZ

Maszynistka: Ulrika MROZEK

## **SAMODZIELNE STANOWISKO D/S BHP**

Inspektor: Jan BAŃSKI



**SAMODZIELNA SEKCJA GOSPODARCZA  
I ZAOPATRZENIOWA ODDZIAŁU STOMATOLOGICZNEGO  
(Zabrze, pl. Dworcowy 3, tel. 32-26)**

Administrator:	Janina SROKOWSKA
Referent:	Hanna KWIECIŃSKA
Maszynistka:	Gizela MAĆKOWIAK
Telefonistka:	Marta DZIWISZ

**CENTRALNA ZWIERZĘTARNIA DOŚWIADCZALNA  
(tel. wewn. 77)**

Kierownik:	inż. Kornel LUDYGA
Technicy:	Edward GÓRA Jan MAŁYSKA
Magazynier:	Eugenia DZIEMBAŁA

**GOSPODARSTWO POMOCNICZE  
(BRYGADA REMONTOWO-BUDOWLANA)  
(tel. wewn. 75, (Kierownik), 46 — Administracja, Księgowość)**

Kierownik:	Jerzy MIARCZYŃSKI
Zast. kier.	
administrac.:	Kazimiera SOKOLSKA
Gł. księgowy:	Irena SZYMCZAK
Kierownik rob. bud.:	Paweł KARKUS
St. majster:	Józef MAŃKA
Kalkulator:	Alicja NIESTRÓJ
Magazynier:	Józef URBAŃCZYK
Księgowi:	Krystyna LITWIN Jadwiga HADULLA
Referent	
d/s administr.:	Magdalena MATYSIK
Referent	
d/s zaopatrzenia:	Inga REZNER

## **ZARZĄD INWESTYCJI**

**Katowice, ul. Francuska 20/24, tel. 308-31 — Dyr. 309-77 do  
wewn. 71 — Księgowość i Dział Ekonomiczny insp. nadzoru  
wewn. 84, — sekretariat wewn. 36**

Dyrektor:	inż. Janusz KOWALCZYK
Radca prawny:	mgr Krystyna DUŻYK
Naczelnny Inżynier:	vacat
St. inżynier:	vacat
St. ekonomista:	Zofia KULIGOWSKA
St. Planista:	vacat
St. inspektor nadzoru rob. bud.:	mgr inż. Jacek CZUB
St. inspektor nadzoru rob. bud.:	vacat
St. inspektor nadzoru rob. sanit.:	inż. Henryk BALUKIEWICZ
St. inspektor nadzoru rob. elektr.:	inż. Kazimierz KARPOWICZ
Główny księgowy:	Łucja KISIEL
Księgowy:	Barbara PÓŁTORAK
St. księgowy:	vacat
Kier. admin. gosp.:	Danuta SUSITKO
Referent:	Maria PATYK

## **X. PAŃSTWOWE SZPITALE KLINICZNE**

### **I. PAŃSTWOWY SZPITAL KLINICZNY NR 1**

**(Zabrze, ul. 3 Maja 15, tel. 21-41)**

Dyrektor:	Lek., lek. dent. Zbigniew TYCZYŃSKI (Odznaczony Odznaką „Za wzorową pracę w Służbie Zdrowia” i Złotą Odznaką „Zasłużonemu w rozwoju Województwa Katowickiego”)
Zast. dyr.	
d/s administr.:	Henryk KLESZCZ
Główny księgowy:	Julian MOSKALUK
St. ref. kier.	
sekcji kadr:	Zofia SOKOŁOWSKA
Kierownik sekcji	
stat. med.:	mgr Jadwiga TUSTANOWSKA
Kierownik sekcji	
admin.-gosp.:	Władysław OŻGA

### **II. PAŃSTWOWY SZPITAL KLINICZNY NR 2**

**(Zabrze, ul. Curie Skłodowskiej 10, tel. 40-42/4)**

Dyrektor:	Lek. Roman KWIATKOWSKI
Zast. dyr.	
d/s administr.:	Zbigniew PARYLAK
Główny księgowy:	Danuta JANISIO
Kier. sekcji kadr	
i stat. med.:	Franciszek PUZIO

**III. PAŃSTWOWY SZPITAL KLINICZNY NR 3**  
**(Zabrze-Biskupice, ul. Koziółka 1, tel. 22-47)**

Dyrektor: lek. Kazimierz OKLEK  
Kierownik  
admin.-gosp.: Jan GAJDUR  
St. księgowy: Michał JABŁCZYŃSKI

**IV. PAŃSTWOWY SZPITAL KLINICZNY**  
**im. A. MIEŁĘCKIEGO**  
**(Katowice, ul. Francuska 20, tel. 309-77)**

Dyrektor: lek. Konstanty KENDA (Odznaczony  
Złotym i Srebrnym Krzyżem Zasługi,  
Medalem X-lecia Polski Ludowej oraz  
Odznaką „Za wzorową pracę w Służbie  
Zdrowia”)  
Zast. dyr.  
d/s administr.: Alojzy RAKOSZEK  
Główny Księgowy: Jerzy MEYER  
Kierownik  
Sekcji kadr.: Lucyna DUBIŃSKA  
Kierownik  
kierownik stat. med.: Piotr PŁONKA  
Kierownik sekcji  
admin.-gosp.: Władysław LIPA

## **XI. ORGANIZACJE POLITYCZNE I SPOŁECZNE**

**Komitet Uczelniany Polskiej Zjednoczonej Partii Robotniczej**  
(Zabrze-Rokitnica, ul. K. Marksa 19, tel. wewn. 24)

**Rada Zakładowa**  
**Związku Zawodowego Pracowników Służby Zdrowia**  
(Zabrze-Rokitnica, ul. K. Marksa 19, tel. wewn. 62)

**Rada Zakładowa**  
**Związku Zawodowego Pracowników Służby Zdrowia**  
**przy PSK nr 1**  
(Zabrze, ul. 3 Maja 13/15, tel. 24-82)

**Rada Zakładowa**  
**Związku Zawodowego Pracowników Służby Zdrowia**  
**przy PSK nr 2**  
(Zabrze, ul. Curie Skłodowskiej 10, tel. 40-42/4)

**Rada Zakładowa**  
**Związku Zawodowego Pracowników Służby Zdrowia**  
**przy PSK nr 3**  
(Zabrze-Biskupice, ul. Koziółka 1, tel. 22-47)

**Rada Zakładowa**  
**Związku Zawodowego Pracowników Służby Zdrowia**  
**przy PSK im. A. Mielęckiego**  
(Katowice, ul. Francuska 20-24, tel. 309-77)

**Rada Zakładowa**  
**Związku Zawodowego Pracowników Służby Zdrowia**  
**przy O/Stom.**  
(Zabrze, pl. Dworcowy 3, tel. 32-26)

**Towarzystwo Rozwoju Ziem Zachodnich Koło przy Śl. Ak. Med.**  
(Zabrze-Rokitnica, ul. K. Marksa 19, tel. wewn. 49)

**Towarzystwo Przyjaźni Polsko-Radzieckiej Koło przy Śl. Ak. Med.**  
(Zabrze-Rokitnica, ul. K. Marksa 19)

**Rada Uczelniana Zrzeszenia Studentów Polskich**  
(Zabrze-Rokitnica, ul. Marksa 19, tel. wewn. 67)

**Komitet Uczelniany Związku Młodzieży Socjalistycznej**  
(Zabrze-Rokitnica, ul. K. Marksa 19, tel. wewn. 89)

**Sanitarna Drużyna Instruktorska Związku Harcerstwa Polskiego**  
(Zabrze-Rokitnica, ul. K. Marksa 19)

**Klub Uczelniany Akademickiego Zrzeszenia Sportowego**  
(Zabrze-Rokitnica, ul. K. Marksa 19, tel. wewn. 78)

**Studenckie Koło Naukowe przy Wydziale Lekarskim**  
(Zabrze-Rokitnica, ul. K. Marksa 19, tel. wewn. 33)



## **XII. KRONIKA ŚLĄSKIEJ AKADEMII MEDYCZNEJ ZA ROK AKADEMICKI 1962/63**

### **I. OBSADA KATEDR I AWANSE SAM. PRACOWNIKÓW NAUKI**

A. Uchwałą Rady Państwa zostali powołani:

- a. prof. nadz. dr med. Kornel GIBIŃSKI — na stanowisko profesora zwyczajnego III Katedry i Kliniki Chorób Wewnętrznych.
- b. doc. dr med. Mieczysław GŁOWIŃSKI — na stanowisko profesora nadzwyczajnego I Katedry i Kliniki Położnictwa i Ginekologii.

B. Powołani przez Ministra Zdrowia i Opieki Społecznej na stanowisko docenta etatowego:

- a. st. wykładowca doc. dr med. Tadeusz PRAGŁOWSKI — Kierownik Katedry i Zakładu Medycyny Sądowej.
- b. doc. dr med. Czesław SADLIŃSKI — w III Katedrze i Klinice Chirurgii.

### **II. ODZNACZENIA**

A. Odznaki Ministra Zdrowia i Opieki Społecznej „Za wzorową pracę w Służbie Zdrowia” otrzymali:

1. Doc. dr Józef KUBACKI — docent etatowy w I Katedrze i Klinice Chorób Wewnętrznych
2. Dr med. stom. Bronisław KŁAPTOCZ — adiunkt Katedry i Zakładu Protetyki Dentystycznej

B. Prezydium Woj. Rady Narodowej w Katowicach nadało z okazji XV-lecia Śląskiej Akademii Medycznej złote i srebrne odznaki „Zasłużonemu w rozwoju województwa katowickiego”.

a. Złote odznaki otrzymali:

1. Tadeusz CHORAŻAK — kierownik Katedry i Kliniki
2. Artur CHWALIBOGOWSKI — kierownik Katedry i Kliniki
3. Józef GASIŃSKI — kierownik Katedry i Kliniki
4. Kornel GIBIŃSKI — kierownik Katedry i Kliniki
5. Mieczysław GŁOWIŃSKI — kierownik Katedry i Kliniki
6. Józef JAPA — kierownik Katedry i Kliniki
7. Stanisław JÓŹKIEWICZ — kierownik Katedry i Zakładu
8. Stefan KNAPIK — adiunkt
9. Mieczysław KRAUZE — adiunkt
10. Józef KUBACKI — docent etatowy
11. Franciszek KOKOT — adiunkt
12. Stanisław KOHMANN — kierownik Katedry i Zakładu
13. Mieczysław LUCIAK — adiunkt
14. Bożena HAGER-MAŁECKA — adiunkt
15. Witold NIEPOŁOMSKI — kierownik Katedry i Zakładu
16. Stanisław PREBENDOWSKI — kierownik Katedry i Zakładu
17. Marian PUCHALIK — kierownik Katedry i Zakładu
18. Wiesław RASIEWICZ — docent etatowy
19. Henryk SKAŁBA — kierownik Katedry i Kliniki
20. Jan SITARZ — z-ca dyrektora administracyjnego
21. Jerzy SZAFIARSKI — kierownik Katedry i Zakładu

22. Karol SZYMOŃSKI — kierownik Katedry i Kliniki
23. Stanisław SZYSZKO — kierownik Katedry i Kliniki
24. Ryszard WRÓBLEWSKI — kierownik Katedry i Zakładu

b. Srebrne odznaki otrzymali:

1. Józef BIELSKI — adiunkt
2. Jeremi CZAPLICKI — adiunkt
3. Klaudiusz CIUBRA — kierownik Katedry i Zakładu
4. Zbigniew CYGAN — adiunkt
5. Władysław CHŁOPICKI — kierownik Katedry i Kliniki
7. Romuald DUKAT — adiunkt
8. Leonard DELOFF — kierownik Katedry i Kliniki
9. Zbigniew FOREMNY — adiunkt
10. Bolesław GWÓŹDŹ — adiunkt
11. Maria BARAŃSKA-GACHOWSKA — adiunkt
12. Jadwiga GAJDZIK — st. praczka
13. Jan GAJDUR — kierownik Administr. PSK.
14. Bogdan GŁOWACKI — adiunkt
15. Benedykt GIERCZAK — st. laborant
16. Tadeusz GINKO — adiunkt
17. Zygmunt GÓRKA — adiunkt
18. Jan GRUSZCZYŃSKI — st. asystent
19. Gerard JONDERKO — adiunkt
20. Janina KACZYŃSKA — pielęgniarzka PSK
21. Wanda KACZYŃSKA — adiunkt
22. Zofia KALINOWSKA — kierownik Studium
23. Witold KICZKA — adiunkt
24. Aleksandra KUJAWSKA — adiunkt
25. Wacław KUŚNIERCZYK — docent etatowy
26. Franciszek KUMASZKA — adiunkt
27. Ema KOWOLIK — pielęgniarzka PSK
28. Antoni KUSZ — robotnik wykwalifikowany
29. Zdzisław KLEINROK — adiunkt

30. Mieczysław KRAUSE — kierownik Katedry i Zakładu
31. Danuta KUCHCIŃSKA — pielęgniarzka PSK
32. Konstanty KENDA — dyrektor PSK
33. Bronisław KŁAPTOCZ — adiunkt
34. Henryk KLESZCZ — wicedyrektor PSK
35. Rita LEX — pielęgniarzka PSK
36. Stanisław MAŁECKI — adiunkt
37. Józef MAŚLONKA — lektor
38. Edward MŁYNARCZYK — adiunkt
39. Julian MOSKALUK — gł. księgowy PSK
40. Stanisław MICHALCZYK — kierownik Działu
41. Antoni MUSIOŁ — st. asystent
42. Władysław NASIŁOWSKI — adiunkt
43. Bolesław NARBUTT — kierownik Katedry i Zakładu
44. Zygmunt PIOTROWSKI — adiunkt
45. Tadeusz PRAGŁOWSKI — kierownik Katedry i Zakładu
46. Augustyn RAKOSZEK — st. laborant
47. Bohdan ROMANOWSKI — p. o. kierownika Katedry i Zakładu
48. Jerzy ROGOŹ — adiunkt
49. Czesław SADLIŃSKI — p. o. kierownika Katedry i Zakładu
50. Leonidas SAMOCHOWIEC — adiunkt
51. Jan SROCZYŃSKI — docent etatowy
52. Marian SOŚNIERZ — docent etatowy
53. Edmund STOKŁOSA — adiunkt
54. Lucjan STRZODA — adiunkt
55. Józef STANOSEK — adiunkt
56. Zofia STONAWSKA — kierownik Sekretariatu Uczelni
57. Józef SZKODLARSKI — kierownik apteki szpitalnej

58. Józef TARMAS — adiunkt
59. Włodzimierz WAROŃSKI — st. asystent
60. Roman WAWRYK — adiunkt
61. Eugeniusz WIERZYŃSKI — adiunkt
62. Adam WOLAŃSKI — adiunkt
63. Władysław ZDERKIEWICZ — adiunkt
64. Bronisław ZEJER — adiunkt
65. Marian ZENNEGG — adiunkt
66. Stanisław ZIAREK — adiunkt
67. Benon ZIELEŻNIK — adiunkt
68. Franciszek ZYCH — adiunkt

C. Komitet Centralny Z. M. S. przyznał z okazji XV-lecia Śląskiej Akademii Medycznej odznaki im. Janka Krasickiego następującym pracownikom:

1. z-cy dyr. admin. Janowi SITARZOWI
2. lek. Janowi GRUSZCZYŃSKIEMU
3. lek. Henrykowi WACŁAWCZYKOWI

D. Okręgowy Komitet Frontu Jedności Narodu przyznał odznaki „1000-lecia Państwa Polskiego” następującym osobom:

1. lek. Januszowi CIEŚLAWSKIEMU — przewodniczącemu RU ZSP
2. Władysławowi ILLGOWI — w-przewodniczącemu RU ZSP
3. Marianowi ROJKOWI — sekretarzowi RU ZSP
4. lek. Zdzisławowi WOJDALE — asystentowi I Katedry i Kliniki Położnictwa i Ginekologii
5. lek. Antoniemu KLISIOWI — kier. IV D. A.

E. Honorowe Odznaki Zrzeszenia Studentów Polskich, przyznane przez Radę Naczelną ZSP, otrzymali:

1. Prof. dr Witold NIEPOŁOMSKI — Rektor Śląskiej Akademii Medycznej



2. Prof. dr Stanisław JÓŹKIEWICZ — Prorektor Śl. A. M.
  3. Prof. dr Karol SZYMOŃSKI — Dziekan Śl. A. M.
  4. Prof. dr Jerzy SZAFLARSKI — Prodziekan Śl. A. M.
  5. Doc. dr Henryk SKAŁBA — Prodziekan Śl. A. M.
  6. Dr Andrzej ROŻANOWICZ — I Sekretarz KUPZPR
  7. Prof. dr Stanisław KOHMANN — Opiekun Studenckiego Koła Naukowego
  8. Jan SITARZ — Z-ca Dyr. Administracyjnego
  9. Lech ADRJANOWICZ — Kierownik Działu Kadr
- F. Odznaki Zrzeszenia Studentów Polskich, przyznane przez Radę Naczelną ZSP, otrzymali:
1. lek. Bolesław STRÓŻYK — Złota Odznaka ZSP
  2. lek. Antoni KLIŚ — Srebrna Odznaka ZSP
  3. lek. stom. Marian KAMIŃSKI — Srebrna Odznaka ZSP

### III. NAGRODY

- A. Nagrody Ministra Zdrowia i Opieki Społecznej za zasługi w pracy naukowej otrzymał Rektor prof. n. dr Witold NIEPOŁOMSKI.
- B. Nagrody Rektora za szczególne osiągnięcia w pracy dydaktycznej i naukowo-badawczej otrzymali:
1. Prof. zw. dr Tadeusz CHORAŻAK
  2. Prof. zw. dr Józef GASIŃSKI
  3. Prof. zw. dr Kornel GIBIŃSKI
  4. Prof. zw. dr Mieczysław JANKOWSKI
  5. Prof. n. dr Stanisław JÓŹKIEWICZ
  6. Prof. n. dr Stanisław KOHMANN
  7. Prof. n. dr Marian PUCHALIK
  8. Prof. n. dr Jerzy SZAFLARSKI
  9. Prof. n. dr Karol SZYMOŃSKI
  10. Prof. n. dr Ryszard WRÓBLEWSKI
  11. Doc. dr Klaudiusz CIUBRA
  12. Doc. dr Jan JONEK



13. Doc. dr Mieczysław KRAUSE
14. Doc. dr Józef KUBACKI
15. Doc. dr Bolesław NARBUTT
16. Doc. dr Tadeusz PRAGŁOWSKI
17. Doc. dr Stanisław PREBENDOWSKI
18. Doc. dr Wiesław RASIEWICZ
19. Doc. dr Henryk SKAŁBA
20. Doc. dr Marian SOŚNIERZ
21. Doc. dr Stanisław ŚWIERCZEK
22. Doc. dr Władysław ZALESKI

#### IV. STOPNIE NAUKOWE

1. Następujący pracownicy nauki uzyskali w roku akademickim 1962/63 stopień naukowy docenta uchwałą Rady Wydziału Lekarskiego Śląskiej Akademii Medycznej, zatwierdzoną przez Ministra Zdrowia i Opieki Społecznej:

1. Dr med. Franciszek KOKOT
2. Dr med. Janina KRASOWSKA
3. Dr med. Tadeusz PRAGŁOWSKI
4. Dr biol. Konrad WICHER
5. Dr med. Kazimierz ZAJUSZ

2. Przewody doktorskie w roku akademickim 1962/63:

1. (10. X. 1962). lek. Wacław Chromy — „Zagadnienie płaskostopia u górników”. Promotor: prof. dr Gabriel Weisflog.
2. (10. X. 1962). lek. Wiesław Gołąb — „Wydzielona i wynicowana pętla jelita cienkiego użyta w celu wchłaniania podawanych ciał dootrzewnowo w doświadczeniach na zwierzętach”. Promotor: prof. dr Józef Gasiński.
3. (24. X. 1962). lek. Henryk Podworski — „Maziówczak złośliwy (*Synovioma malignum*) w materiale

Instytutu Onkologii Oddział w Gliwicach". Promotor: prof. dr Witold Niepołomski.

4. (24. X. 1962). lek. Ryszard Rogoziński — „Wpływ podawania niektórych witamin z grupy B i kokarboksylazy na przebieg krzywych cukrowych w cukrzycy wieku młodzieńczego”. Promotor: prof. dr Józef Japa.
5. (24. X. 1962). lek. Jerzy Zaręba — „O zespole tzw. „Steatorrhoe” w świetle własnych spostrzeżeń”. Promotor: prof. dr Artur Chwalibogowski.
6. (28. XI. 1962). lek. Mieczysław Luciak — „Analiza histopatologiczna zmian nowotworowych w gruczole krokowym u mężczyzn po 40 roku życia”. Promotor: prof. dr Witold Niepołomski.
7. (28. XI. 1962). lek. Włodzimierz Waroński — „Badania histochemiczne niektórych enzymów w raku szyjki macicy”. Promotor: prof. dr Mieczysław Głowiński.
8. (12. XII. 1962). lek. Bolesław Bara — „Wydalanie magnezu i wapnia w pocie termicznym”. Promotor: prof. dr Kornel Gibiński.
9. (12. XII. 1962). lek. Wanda Bartnicka-Jabłkowska — „Zachowanie się ciśnienia śródgałkowego u górników w czasie pracy pod ziemią”. Promotor: prof. dr Marian Mądroshkiewicz.
10. (12. XII. 1962). lek. dent. Danuta Kucfir — „Zastosowanie klamry metalowej sprężynującej w leczeniu złamań żuchwy”. Promotor: prof. dr Mieczysław Janowski.
11. (9. I. 1963). lek. Kazimierz Czyżewski — „Badania histochemiczne nad działaniem hydrokortyzonu na część zewnątrzwydzielniczą trzustki szczurów”. Promotor: prof. dr Stanisław Szyszko.
12. (9. I. 1963). lek. Bogdan Głowacki — „O patogenezie i zachowawczym leczeniu uciskowej postaci rwy kulszowej”. Promotor: prof. dr Władysław Chłopicki.

13. (9. I. 1963). lek. Apoloniusz Romanowski — „Badania histochemiczne nad wpływem głodzenia na część zewnątrzwydzielniczą trzustki szczurów”. Promotor: prof. dr Stanisław Szyszko.
14. (23. I. 1963). lek. Edward Liszka — „Nowotwory ślinianek w materiale Instytutu Onkologii Oddział w Gliwicach. Zagadnienie leczenia i rokowania”. Promotor: prof. dr Józef Gasiński.
15. (23. I. 1963). lek. Piotr Sobczyk — „Próby ustalenia związku pomiędzy insulinowym napadem drgawkowym (IND) a zespołem objawowym schizofrenii”. Promotor: doc. dr Stanisław Świerczek.
16. (27. II. 1963). lek. Marian Fryczkowski — „Zaburzenia czynności pęcherzyka żółciowego po częściowym wycięciu żołądka sposobem Reichel-Poly'a”. Promotor: prof. dr Józef Gasiński.
17. (27. II. 1963). lek. Janusz Młynarski — „Sposoby zamknięcia jamy brzusznej po wycięciu pęcherzyka żółciowego”. Promotor: prof. dr Józef Gasiński.
18. (27. II. 1963). lek. Adam Szkodny — „Ropomocz po wyłuszczeniu gruczolaka sterczu”. Promotor: prof. dr Józef Gasiński.
19. (13. III. 1963). lek. Barbara Grudzińska — „Obraz elektroencefalograficzny w przypadkach przewlekłej ekspozycji na małe stężenia tlenu węgla w powietrzu”. Promotor: prof. dr Władysław Chłopicki.
20. (13. III. 1963). lek. Felicja Pietraszek — „Zdolność do pracy chorych na cukrzycę”. Promotor: prof. dr Witold Zahorski.
21. (13. III. 1963). lek. Krystyna Śmigła — „Patomorfologia narządów zwierząt doświadczalnych poddanych działaniu fal elektromagnetycznych o radiowej częstotliwości pośredniej (468 KHz)”. Promotor: prof. dr Witold Niepołomski.

22. (27. III. 1963). lek. Zbigniew Herman — „Wpływ niektórych diet stosowanych dla wywoływania miażdżycy doświadczalnej na zawartość 5-hydrokсыtryptaminy w mózgu i aktywność niektórych enzymów, wpływających na metabolizm amin indolowych u gołębi i szczurów”. Promotor: doc. dr Tadeusz Chruściel.
23. (27. III. 1963). lek. Halina Łępkowska — „Ocena wartości antybiogramów w leczeniu zapaleń uszu u dzieci”. Promotor: prof. dr Tadeusz Ceypek.
24. (27. III. 1963). lek. Mieczysław Mencil — „Aspekty otolaryngologiczne zespołu Costena”. Promotor: prof. dr Tadeusz Ceypek.
25. (3. V. 1963). lek. Alicja Małecka — „Analiza urazów oka na podstawie materiału Kliniki Chorób Oczu Śląskiej Akademii Medycznej w latach 1952—1956”. Promotor: prof. dr Marian Mądrozskiewicz.
26. (3. IV. 1963). lek. Edmund Rogala — „Zmiany ilości płynu pozakomórkowego w przebiegu wstrząsu anafilaktycznego”. Promotor: prof. dr Witold Zahorski.
27. (10. IV. 1963). lek. dent. Krystyna Hyjek — „Problem nerwobólów twarzy w stomatologii”. Promotor: prof. dr Mieczysław Jankowski.
28. (10. IV. 1963). lek. Irena Stypa — „Zależność czasowa QT, QU i TU w elektrokardiogramie”. Promotor: prof. dr Józef Japa.
29. (10. IV. 1963). lek. Maria Żmudzińska — „Wpływ lipemii pokarmowej na krzepliwość krwi w miażdżycy zarostowej”. Promotor: prof. dr Kornel Gibiński.
30. (8. V. 1963). lek. Mieczysław Martula — „Badania doświadczalne nad wpływem fermentów fibrynolitycznych (hialuronidazy i distreptazy) w niedrożności zarostowej”. Promotor: prof. dr Józef Gasiński.
31. (8. V. 1963). lek. Ryszard Nowak — „Pierwotna autoplastyczna rekonstrukcja kciuka po amputacji urazowej”. Promotor: prof. dr Gabriel Wejsflog.

32. (22. V. 1963). lek. Mieczysław Buczkowski — „Wpływ zatrucia łożowiem na tworzenie się hemoglobiny płodowej”. Promotor: doc. dr Jan Sroczyński.
33. (22. V. 1963). lek. Jerzy Staś — „Grupy sulfhydrylowe białek surowicy krwi u chorych z niedoczynnością tarczycy”. Promotor: doc. dr Bolesław Narbutt.
34. (22. V. 1963). lek. Franciszek Zych — „Badania czynności tarczycy szczurów żyjących w parabiozie przy pomocy metod morfologiczno-metrycznych”. Promotor: doc. dr Bolesław Narbutt.
35. (19. VI. 1963). lek. Wiesław Biernawski — „Specyfika wczesnego obrazu neurologicznego przy urazach twarzoczaszki”. Promotor: prof. dr Władysław Chłopicki.
36. (19. VI. 1963). lek. Antoni Musioł — „Zmiany morfologiczne w przypadkach tętniaków mózgu”. Promotor: prof. dr Władysław Chłopicki.
37. (19. VI. 1963). lek. Feliks Witkowski — „Zagadnienie złośliwości guzów kłębka szynowego i podobnych struktur”. Promotor: prof. dr Witold Niepołomski.
38. (26. VI. 1963). lek. Jerzy Gala — „Próba oceny przydatności dla celów badań diagnostycznych w miażdżycy równoczesnego oznaczania poziomu cholesterolu, Beta-lipoprotein, frakcji białkowych, kwasu moczowego i krzywej cukrowej”. Promotor: doc. dr Józef Kubacki.
39. (26. VI. 1963). lek. Zbigniew Gburek — „Zapalenie okołostawowe barku jako wczesny objaw gośca przewlekłego postępującego”. Promotor: prof. dr Józef Japa.
40. (26. VI. 1963). lek. Roza Opolska-Głowacka — „Badania doświadczalne nad wartością zdjęć stereoskopowych powiększonych w anatomii Rtg nerek”. Promotor: prof. dr Witold Niepołomski.



41. (26. VI. 1963). lek. Zdzisław Klimczyk — „Chromatyna płciowa w nowotworach jajnika”. Promotor: doc. dr Henryk Skalba.

## V. SŁUŻBOWE WYJAZDY ZAGRANICZNE

### A. Udział w zjazdach naukowych:

1. Prof. zw. dr Tadeusz CEYPEK — Zjazd Otolaryngologów, Węgry
2. Prof. zw. dr Leonard DELOFF — Sympozjum na temat przewlekłych nieswoistych chorób płuc, ZSRR
3. Prof. zw. dr Kornel GIBIŃSKI — II Kongres Farmakologii i Terapii, Węgry
4. Prof. zw. dr Witold ZAHORSKI — Kongres Medycyny Górniczej, Francja
5. Prof. n. dr Władysław CHŁOPICKI — Posiedzenie Neurologów Brytyjskich i Polskich, Londyn
6. Prof. n. dr Stanisław JÓŹKIEWICZ — XXII Międzynarodowy Kongres Fizjologów, Leiden (Holandia)
7. Doc. dr Tadeusz CHRUŚCIEL — II Międzynarodowy Kongres Farmakologów, Praga
8. Doc. dr Franciszek KOKOT — Sympozjum na temat aldosteronu, Praga
9. Doc. dr Bolesław NARBUTT — Konferencja Endokrynologiczna na temat patologii nadnerczy, CSSR
10. Doc. dr Jan SROCZYŃSKI — Konferencja naukowa na temat toksykologii przemysłowej, Moskwa
11. Doc. dr Władysław ZALESKI — XV Międzynarodowy Zjazd Stomatologów, Moskwa
12. Dr med. Leonidas SAMOCHOWIEC — XXII Międzynarodowy Kongres Fizjologów, Leiden (Holandia)

### B. Wyjazdy naukowe i szkoleniowe:

1. Doc. dr Stanisław ŚWIERCZEK — wyjazd naukowy — Szwajcaria



2. Dr med. Zdzisław KLEINROK — wyjazd szkoleniowy — ZSRR
3. Dr med. Stanisław NOWAK — wyjazd szkoleniowy — Szwajcaria
4. Dr med. Leonidas SAMOCHOWIEC — wyjazd szkoleniowy — NRD
5. Dr med. Edmund STOKŁOSA — wyjazd szkoleniowy — Austria
6. Lek. Krzysztof CHŁOPICKI — wyjazd szkoleniowy — Anglia

**VI. WYKAZ ABSOLWENTÓW ŚLĄSKIEJ AKADEMII  
MEDYCZNEJ, KTÓRZY OTRZYMALI DYPLOMY  
LEKARZA W OKRESIE OD 1. VIII. 1962 DO 30. VI. 1963 r.**

- |                           |                             |
|---------------------------|-----------------------------|
| 1. Albiński Mirosław      | 21. Dąbrowska Lidia         |
| 2. Aleksandrowicz Jerzy   | 22. Deko Zdzisława          |
| 3. Anczykowski Lucjan     | 23. Deputat Słomska Janina  |
| 4. Antoszewski Zygmunt    | 24. Długa Zuzanna           |
| 5. Baczyńska Halina       | 25. Drozdowski Bogusław     |
| 6. Biliński Jerzy         | 26. Dudek Zbigniew          |
| 7. Biskupek Antoni        | 27. Dunin Piotr             |
| 8. Bocheńska Zofia Danuta | 28. Dziża Zbigniew          |
| 9. Brudnik Andrzej        | 29. Fedorowicz Patyk Janina |
| 10. Brych Jerzy           | 30. Figiel Zygmunt          |
| 11. Brzegowy Adam         | 31. Frank Anna              |
| 12. Bugiera Orest         | 32. Frodyma Jerzy           |
| 13. Chruślicki Czesław    | 33. Furgał Stanisław        |
| 14. Chycka Joanna         | 34. Gałuszyńska Czesława    |
| 15. Cieśla Henryk         | 35. Geisler Andrzej         |
| 16. Cięciwa Władysława    | 36. Gmyrek Józef            |
| 17. Cirbus Jerzy          | 37. Gola Antoni             |
| 18. Ćwiok Janusz          | 38. Gonera Zuzanna          |
| 19. Czaicki Józef         | 39. Gorol Anna              |
| 20. Dahlke Pytel Janina   | 40. Graczyk Włodzimierz     |

41. Grunwald Andrzej
42. Gruszczyńska Dutkiewicz  
Barbara
43. Gruszczyński Włodzimierz
44. Grzebalska Zofia
45. Hadamik Eryka
46. Hoffman Podolecka Dorota
47. Hryckiewicz Lesiuk Tatiana
48. Hulok Chrobok Jadwiga
49. Jakimów Głowaczewska Irene  
na
50. Janota Edward
51. Janosz Rufin
52. Jasińska Barbara
53. Jasiulek Oleńska Aniceta
54. Jeleńska Waleczek Maria
55. Jędrusik Władysław Włod-  
zimierz
56. Jochym Mirosława
57. Jonczyk Kazimierz
58. Kaczmar Zbigniew
59. Kajetanowicz Romana
60. Karbowski Antoni
61. Karczewski Józef
62. Karska Janina
63. Karski Stefan
64. Karolczak Mirosława
65. Kastelik Hildegarda
66. Kawiak Janina
67. Klepacki Janusz
68. Kleszczyńska Wolańczyk  
Maria
69. Kliš Antoni
70. Kłopotowski Jan
71. Knop Jadwiga
72. Knopik Henryk
73. Kochańska Danuta
74. Kochel Edmund
75. Kolankowska Alicja
76. Komarek Janusz
77. Koprowska Elżbieta
78. Korfanty Bronisław
79. Kozielska Maria
80. Krupa Józef
81. Kryczek Morstyn Maria
82. Krzywoń Stefan
83. Kubacki Andrzej
84. Kufa Wantulok Natalia
85. Kumek Gizela
86. Kurzeja Dietmar
87. Langer Dorota
88. Lekki Artur
89. Leloczky Pacholek Maria
90. Leppich Noparlić Wanda
91. Lipka Edward
92. Lubczyk Alfred
93. Łańcucki Janusz
94. Łapa Mirosława
95. Łudzik Kozłowska Henryka
96. Machnicka Lucyna
97. Maciukiewicz Stasińska  
Czesława
98. Majbrodzki Mieczysław
99. Mańka Klara
100. Matejuk Blaszcuk Stani-  
sława Sławomira
101. Marciniak Pyka Alina
102. Matoga Sebastian
103. Mielcarzewicz Sienkiewicz  
Elżbieta
104. Mielecka Danuta
105. Miciński Jerzy
106. Miler Witold
107. Mitas Włodzimierz
108. Moj Janusz
109. Mozołowski Eugeniusz
110. Musiałowicz Andrzej
111. Myszor Norbert
112. Niesiołowska Kinga
113. Nocoń Dukat Wanda
114. Olszewski Maciej
115. Ostrowska Barbara
116. Pacholek Andrzej

117. Pańczyk Antoni
118. Pęcherzyk Stanisław
119. Pierszek Bernard
120. Piwowarczyk Sołtysik Henryka
121. Plech Andrzej
122. Podkańska Łuczyńska Anna
123. Pol Tadeusz
124. Politacha Małecka Liliana
125. Poraniewski Andrzej
126. Półtorak Jerzy
127. Pragłowska Anna
128. Putyński Tadeusz
129. Radelli Zdzisław
130. Ratajczak Sozańska Krystyna
131. Richert Leopold
132. Roczniok Agata
133. Rzepisko Wiesław
134. Rzymelka Gawron Janina
135. Rudzki Piotr
136. Sajdak Krystyna
137. Satała Stefan
138. Serafin Jan
139. Sikora Dziuba Gabriela
140. Sikora Emilia
141. Skrobot Jurałowicz Maria
142. Służalek Wójtowicz Krystyna
143. Smolarek Józef
144. Sobieszek Barbara
145. Sochański Roman
146. Solarska Halina
147. Solnica Czesław
148. Sołtysik Dariusz
149. Sroga Waldemar
150. Staneczak Sikora Zuzanna
151. Staśko Kamińska Anna
152. Stręk Maria
153. Stopik Dieter
154. Strzelecka Stefania
155. Sumera Pajewska Danuta
156. Supel Domin Lidia
157. Śliwiński Zbigniew
158. Świercz Zdzisław
159. Szafran Andrzej
160. Szankowska Elżbieta
161. Szewczyk Wiklik Aniceta
162. Szczęsna Kmita Mieczysława
163. Szczorbska Alicja
164. Szklarski Antoni
165. Szczuka Ireneusz
166. Szrutkowska Janina
167. Szydio Antoni
168. Tempel Grażyna
169. Tesla Jan
170. Tomanek Marian
171. Tomaszewski Stanisław
172. Truchlińska Chalecka Jadwiga
173. Trywiańska Barbara
174. Trzaska Maria
175. Trzaski Maciej
176. Trześniowska Maria
177. Ullman Tadeusz
178. Ungier Róża
179. Wacławik Musiałowicz Danuta
180. Waliszewska Piniewicz Urszula
181. Wechowski Lesław
183. Witulski Roman
184. Wójtowicz Zbigniew
185. Wozipiwo Romuald
186. Woźniczka Edward
187. Wrzoskiewicz Ignacy
188. Wybraniec Patalong Alina
189. Zamysłowska Aldona
190. Zaremba Wanda
191. Ząbek Zbigniew
192. Żegleń Stanisław
193. Żubrowski Andrzej
194. Zygmunt Krzykawska Ewa

**VII. WYKAZ ABSOLWENTÓW ŚLĄSKIEJ AKADEMII  
MEDYCZNEJ, KTÓRZY OTRZYMALI DYPLOMY  
LEKARZA DENTYSTY W OKRESIE OD 1. VIII. 1962 DO  
30. VI. 1963 R.**

- |                                      |                                       |
|--------------------------------------|---------------------------------------|
| 1. Babczyńska Lidia                  | 30. Morzyk Stefan                     |
| 2. Bartosiewicz Barbara              | 31. Nowosielecki Eugeniusz            |
| 3. Błatkiewicz Janina                | 32. Opanowicz Marianna                |
| 4. Buczkowska Otylia                 | 33. Pasierbińska Maria                |
| 5. Denenfeld Zbigniew                | 34. Pawlica Krystyna                  |
| 6. Duraj Anna                        | 35. Pelczarska Maria                  |
| 7. Goering Barbara                   | 36. Perczak Mieczysław                |
| 8. Gracz Stęplewska Bogumiła         | 37. Pietrukiewicz Morzyk Jadwi-<br>ga |
| 9. Grossfeld Józef                   | 38. Połczyński Jan                    |
| 10. Grudziński Janusz                | 39. Rogaczewska Sobol Elżbieta        |
| 11. Gustaw Dariusz                   | 40. Sanecka Stysińska Olga            |
| 12. Harbowska Walczyszyn Te-<br>resa | 41. Sauermann Teresa                  |
| 13. Herman Kałka Teresa              | 42. Skrajnowska Ormańczyk Ce-<br>lina |
| 14. Jaros Krystyna                   | 43. Skimina Teresa                    |
| 15. Jazowy Alina                     | 44. Skórzewska Puzio Barbara          |
| 16. Kamiński Marian                  | 45. Soborak Marta                     |
| 17. Kapica Józef                     | 46. Sokołowska Janina                 |
| 18. Kempf Jończyk Ingrid             | 47. Sternal Stanisław                 |
| 19. Klimczuk Bożena                  | 48. Śliwiński Edward                  |
| 20. Kłos Kabut Grażyna               | 49. Świst Zbigniew                    |
| 21. Kołakowska Małgorzata            | 50. Szlachta Edward                   |
| 22. Komorek Józef                    | 51. Szuchowska Idziak Janina          |
| 23. Koszyk Łukasiewicz Elżbieta      | 52. Tarnawska Halina                  |
| 24. Kuźniarz Czyżewicz Anna          | 53. Umińska Mieczysława               |
| 25. Madej Bogumiła                   | 54. Urbańczyk Janina                  |
| 26. Magiera Jan                      | 55. Włoch Henryk                      |
| 27. Marchewka Jerzy                  | 56. Wojtaszek Zbigniew                |
| 28. Miler Barbara                    | 57. Zagała Barbara                    |
| 29. Mocek Pyka Halina                | 58. Żurek Jan                         |

**XIII.**

**PLAN NAUCZANIA**





# WYDZIAŁ LEKARSKI

## I Rok

Lp.	Przedmiot	Nazwisko wykładowcy	Semestr zimowy				Semestr letni	
			Liczba godzin tygodniowo					
			Wykł.	Ćwicz.	Wykł.	Ćwicz.		
1	Biologia	Prof. dr Ryszard WRÓBLEWSKI	2	2	2	2		
2	Chemia ogólna	Doc. dr Stanisław PREBENDOWSKI	5	2	5	3		
3	Fizyka lekarska	Prof. dr Marian PUCHALIK	3	2	3	2		
4	Anatomia prawidłowa i topograficzna	Prof. dr Stanisław KOHMANN	3	6	3	6		
5	Propedeutyka	Dr Witold LOBZOWSKI	1	—	—	2		
6	Język łaciński	Wzależności od przydziału do grupy	—	2	—	2		
7	Języki obce	" " "	—	2	—	2		
7	Szkolenie ogólnowojskowe							
9	Wychowanie fizyczne	Mgr Maria ŚWIEŻYŃSKA	—	2	—	2		

Po roku egzaminów: biologia, chemia ogólna, fizyka, język łaciński, szkolenie ogólnowojskowe. Studenti są zobowiązani do wypełniania indeksów wg kolejności podanej w powyższym planie.

## II Rok

Lp.	Przedmiot	Nazwisko wykładowcy	Semestr zimowy				Semestr letni	
			Liczba godzin tygodniowo					
			Wykł.	Ćwicz.	Wykl.	Ćwicz.		
1	Anatomia prawidłowa i topograficzna	Prof. dr Stanisław KOHMANN	1	5	—	—	5	
2	Chemia Fizjologiczna	Prof. dr Stanisław JOŹKIEWICZ	4	3	4	4	3	
3	Fizjologia	Doc. dr Mieczysław KRAUSE	4	—	4	4	3	
4	Histologia z embriologią	Doc. dr Jan JONEK	3	2	2	2	3	
5	Języki obce	Wzależności od przydziału do grupy	—	2	—	—	2	
6	Szkolenie ogólnowojskowe							
7	Szkolenie wojskowo-medyczne							
8	Wychowanie fizyczne	Mgr Maria ŚWIEŻYŃSKA	—	2	—	—	2	

Po roku egzaminy: anatomia, histologia, chemia fizjologiczna, fizjologia, język obcy, wyszkolenie ogólnowojskowe.

Studenti są zobowiązani do wypełniania indeksów wg kolejności podanej w powyższym planie.

### III Rok

Lp.	Przedmiot	Nazwisko wykładowcy	Semestr zimowy		Semestr letni	
			Liczba godzin tygodniowo			
			Wykł.	Ćwicz.	Wykł.	Ćwicz.
1	Anatomia patologiczna	Prof. dr Witold NIEPOŁOMSKI	3	4	3	4
2	Chirurgia I	Prof. dr Stanisław SZYSZKO	2	2	2	1
3	I Choroby Wewnętrzne	Prof. dr Józef JAPA	3	3	3	3
4	Fizjopatologia	Doc. dr Bolesław NARBUTT	3	—	3	—
5	Farmakologia	Doc. dr Tadeusz CHRUSCIEL	—	—	3	1
6	Mikrobiologia	Prof. dr Jerzy SZAFIARSKI	2	3	2	3
7	Nauki społeczne	Dr Andrzej ROŻANOWICZ	2	—	2	—
8	Szkolenie ogólnowojskowe					
9	Szkolenie medycy- wojskowe					

Po roku egzaminy: anatomia patologiczna, fizjopatologia, mikrobiologia, nauki społeczne, wyszkolenie ogólnowojskowe.

Studenti są zobowiązani do wypełnienia indeksów wg kolejności podanej w powyższym planie.

## IV Rok

Lp.	Przedmiot	Nazwisko wykładowcy	Semestr zimowy		Semestr letni	
			Liczba godzin tygodniowy		Liczba godzin tygodniowy	
			Wykł.	Ćwicz.	Wykł.	Ćwicz.
1	Chirurgia II	Prof. dr Józef GASIŃSKI	3	2	3	2
2	Choroby dziecięce	Prof. dr Artur CHWAŁIBOGOWSKI	2	1	2	2
3	Choroby nerwowe	Prof. dr Władysław CHŁOPICKI	2	1	1	2
4	Choroby skórne i weneryczne	Prof. dr Tadeusz CHORAŹAK	2	1	2	1
5	II Choroby wewnętrzne	Prof. dr Witold ZAHORSKI	3	2	3	3
6	Farmakologia	Doc. dr Tadeusz CHRUSCIEL	3	1	2	1
7	Fizjatria	Prof. dr Leonard DELOFF	1	—	—	1
8	Higiena ogólna	Doc. dr Klaudiusz CIUBRA	3	2	3	1
9	Położnictwo	Prof. dr Mieczysław GŁOWIŃSKI	2	—	3	—
10	Radiologia	Dr Bohdan ROMANOWSKI	3	2	—	1
11	Organizacja Ochrony Zdrowia	Dr Witold ŁOBZOWSKI	1	—	1	—
12	Szkolenie wojskowo-medyczne					

Po roku egzaminy: dermatologia, farmakologia, fizjatria, higiena ogólna, radiologia, neurologia, organizacja ochrony zdrowia.

Studenci są zobowiązani do wypełniania indeksów wg kolejności podanej w powyższym planie.



# V Rok

Lp.	Przedmiot	Nazwisko wykładowcy	Semestr zimowy				Semestr letni			
			Liczba godzin tygodniowo							
			Wykł.	Ćwicz.	Wykł.	Ćwicz.	Wykł.	Ćwicz.	Wykł.	Ćwicz.
1	Chirurgia III	Doc. dr Czesław SADLIŃSKI	3	3	3	3	3	3	3	4
2	Choroby dziecięce	Prof. dr Artur CHWALIBOGOWSKI	2	1	2	1	2	2	2	2
3	Choroby Oczu	Prof. dr Marian MĄDROSKIEWICZ	2	2	2	2	—	—	—	—
4	III Choroby wewn.	Prof. dr Kornel GIBIŃSKI	3	3	3	3	3	3	3	4
5	Choroby zakaźne	Prof. dr Karol SZYMONSKI	2	2	2	2	1	1	2	2
6	Flizjatria	Prof. dr Leonard DELOFF	1	1	1	1	—	—	—	—
7	Ortopedia	Prof. dr Gabriel WEJSFLOG	1	1,5	2	1,5	2	2	2	2
8	Położnictwo i ginekologia	Doc. dr Henryk SKAŁBA	3	—	—	—	—	—	—	—
9	Historia medycyny	Dr Witold KICZKA	1	—	1	—	1	—	—	—
10	Laryngologia	Prof. dr Tadeusz CEYPEK	—	—	—	—	2	2	2	2
11	Medycyna Sądowa	Doc. dr Tadeusz PRAGŁOWSKI	2	—	2	—	2	2	2	2
12	Psychiatria	Doc. dr Stanisław ŚWIERCZEK	2	—	2	—	2	2	2	2
13	Stomatologia	Prof. dr Mieczysław JANKOWSKI	1	—	—	—	—	—	—	—
14	Szkolenie wojskowo- medyczne									

Po roku egzaminy: chirurgia, pediatria, okulistyka, interna, choroby zakaźne, ortopedia, położnictwo i ginekologia, laryngologia, medycyna sądowa, psychiatria, wyszkolenie ogólnomedyczne-wojskowe.

Studenti są zobowiązani do wypełniania indeksów wg kolejności podanej w powyższym planie.

VI rok — patrz Zarządzenie Ministra Zdrowia. str. 270.

## ODDZIAŁ STOMATOLOGICZNY

Studenci pierwszego, drugiego i trzeciego roku stomatologii uczęszczają na wspólne wykłady i ćwiczenia ze studentami pierwszego, drugiego i trzeciego roku medycyny.

Ponadto studentów III roku obowiązują:

### III Rok

Lp.	Przedmiot	Nazwisko wykładowcy	Semestr zimowy				Semestr letni	
			Liczba godzin tygodniowo					
			Wykł.	Ćwicz.	Wykł.	Ćwicz.	Wykł.	Ćwicz.
1	Protetyka	Doc. dr Ryszard CICHOWSKI	1	—	—	—	—	3
2	Stomatologia Zachowawcza	Doc. dr Władysław ZALESKI	1	3	3	1	1	3

Po roku egzaminy: Anatomia patologiczna, fizjopatologia, mikrobiologia, nauki społeczne, wyszkolenie ogólnowojskowe.

Studenci są zobowiązani do wypełniania indeksów w/g kolejności podanej w powyższym planie.

Praktyki wakacyjne: Po III-cim roku studiów Oddziału Stomatologicznego

Choroby wewnętrzne — 2 tygodnie

Chirurgia — 2 tygodnie



# IV Rok

Lp.	Przedmiot	Nazwisko wykładowcy	Semestr zimowy				Semestr letni	
			Liczba godzin tygodniowo					
			Wykł.	Ćwicz.	Wykł.	Ćwicz.		
1	Chirurgia stomatologiczna	Prof. dr Mieczysław JANKOWSKI	1	2	1	3		
2	Chirurgia II.	Prof. dr Józef GASIŃSKI	3	3	2	3		
3	Choroby nerwowe	Prof. dr Władysław CHŁOPICKI	2	1	—	—		
4	Choroby wewn. II.	Doc. dr Jan SROCZYŃSKI	3	2	3	1		
5	Choroby dziecięce	Prof. dr Artur CHWALIBOGOWSKI	—	—	2	1		
6	Ftizjatria	Prof. dr Leonard DELOFF	1	—	—	1		
7	Choroby zakaźne	Prof. dr Karol SZYMONSKI	—	10	1	—		
8	Higiena ogólna	Doc. dr Klaudiusz CIUBRA	3	2	3	1		
9	Farmakologia	Doc. dr Tadeusz CHRUSCIEL	3	1	2	1		
10	Organ. Ochrony Zdrowia	Dr Witold ŁOBZOWSKI	1	—	1	—		
11	Protetyka stom.	Doc. dr Ryszard CICHOWSKI	1	4	1	4		
12	Radiologia ogólna	Dr Bohdan ROMANOWSKI	2	2	—	1		
13	Fizjologia ciąży	Prof. dr Mieczysław GŁOWIŃSKI	—	—	2	—		
14	Stomatologia Zachow.	Doc. dr Władysław ZALESKI	1	5	1	5		
15	Szkolenie wojskowo medyczne							

Po roku egzaminy: Chirurgia, Farmakologia, Pediatria, Radiologia, Higiena, Organizacja Ochrony Zdrowia. Studenci są zobowiązani do wypełniania indeksów w/g kolejności podanej w powyższym planie. Praktyki wakacyjne: Po IV-tym roku studiów Oddziału Stomatologicznego w zakł. lecznictwa stomatologicznego — 4 tygodnie.

## V Rok

Lp.	Przedmiot	Nazwisko wykładowcy	Semestr zimowy		Semestr letni	
			Wykł.	Ćwicz.	Liczba godzin tygodniowo	Wykł.
1	Chirurgia III.	Doc. dr Czesław SADLIŃSKI	2	2	1	1
2	Chirurgia stomatol.	Prof. dr Mieczysław JANKOWSKI	2	5	2	6
3	Choroby wewn. III.	Prof. dr Kornel GIBŃSKI	2	3	—	—
4	Choroby skórne i wener.	Doc. dr Wiesław RASIEWICZ	—	1	1	—
5	Ftiziatria	Prof. dr Leonard DELOFF	1	1	—	—
6	Historia medycyny	Dr Witold KICZKA	—	—	1	—
7	Laryngologia	Prof. dr Tadeusz CEYPEK	—	—	2	1
8	Medycyna sądowa	Doc. dr Tadeusz PRAGŁOWSKI	—	—	1	—
9	Okulistyka	Prof. dr Marian MAŁROSZKIEWICZ	2	1	—	—
10	Ortodoncja	Doc. dr Florentyna Łabiszewska-JARUZELSKA	2	—	3	3
11	Fizjologia ciąży	Prof. dr Mieczysław GŁOWIŃSKI	—	—	2	—
12	Protetyka stomatol.	Doc. dr Ryszard CICHOWSKI	1	5	1	5
13	Stomatologia zachow.	Doc. dr Władysław ZALEŃSKI	1	5	1	5
14	Szkolenie wojskowo medyczne					

Po roku egzaminy: Chirurgia stomatologiczna, protetyka, ortodoncja, stomatologia zachowawcza, dermatologia, laryngologia, okulistyka, interna, fizjologia ciąży, wykształcenie medyczno-wojskowe i ogólnie wojskowe, medycyna sądowa.

Studenti są zobowiązani do wypełniania indeksów w/g kolejności podanej w powyższym planie.

# HARMONOGRAM WYKŁADÓW

(harmonogramy ćwiczeń odbywanych grupami są ogłaszane z początkiem każdego semestru)

## WYKŁADY I-go ROKU STUDIÓW

Wydziału Lekarskiego i Oddziału Stomatologicznego Kurs A i B

### S e m e s t r I i I I

Poniedziałek	Wtorek	Środa	Czwartek	Piątek	Sobota
Studium Wojskowe Kurs „A”	Studium Wojskowe Kurs „B”	<p><b>Chemia Kurs A</b> 8,30 — 9,15 Sala Chemii</p> <p><b>Anatomia Kurs B</b> 8,00 — 9,15 Sala Biochemii</p> <p><b>Fizyka Kurs A</b> 9,35 — 11,05 Sala Biochemii</p> <p><b>Chemia Kurs B</b> 9,35 — 11,05 Sala Chemii</p> <p><b>Anatomia Kurs A</b> 11,15 — 12,30 Sala Biochemii</p> <p><b>Biologia Kurs B</b> 11,15 — 12,45 Sala Chemii</p>	<p><b>Biologia Kurs A</b> 8,15 — 9,45 Sala Stud. Wojsk.</p> <p><b>Chemia Kurs B</b> 8,15 — 9,45 Sala Chemii</p> <p><b>Chemia Kurs A</b> 10,15 — 11,45 Sala Chemii</p> <p><b>Fizyka Kurs B</b> 10,15 — 11,45 Sala Stud. Wojsk.</p> <p><b>Propedeutyka Kurs A</b> 12,00 — 12,45 Sala Chemii</p> <p><b>Propedeutyka Kurs B</b> 12,00 — 12,45 Sala Chemii</p>	<p><b>Biologia Kurs A</b> 8,15 — 9,00 Sala Biochemii</p> <p><b>Chemia Kurs B</b> 8,15 — 9,00 Sala Chemii</p> <p><b>Chemia Kurs A</b> 9,20 — 10,50 Sala Chemii</p> <p><b>Anatomia Kurs B</b> 9,20 — 10,35 Sala Biochemii</p> <p><b>Anatomia Kurs A</b> 11,00 — 12,15 Sala Chemii</p> <p><b>Fizyka Kurs B</b> 10,45 — 11,30 Sala Biochemii</p> <p><b>Biologia Kurs B</b> 11,45 — 12,30 Sala Biochemii</p> <p><b>Fizyka Kurs A</b> 12,30 — 13,15 Sala Chemii</p>	

**WYKŁADY II-go ROKU STUDIÓW**  
**Wydziału Lekarskiego i Oddziału Stomatol. Kurs A i B**

**Semestr III i IV**

Poniedziałek	Wtorek	Środa	Czwartek	Piątek	Sobota
<b>Histologia Kurs A</b> 9,45 — 11,15 Sala Biochemii	<b>Biochemia Kurs A</b> 8,30 — 10,00 Sala Biochemii	Sto di um Wo js ko we	<b>Biochemia Kurs A</b> 8,30 — 10,30 Sala Biochemii		<b>Anatomia Kurs B</b> 10,00 — 11,00 Sala Biochemii
<b>Histologia Kurs B</b> 9,45 — 11,15 Sala Biochemii	<b>Biochemia Kurs B</b> 8,30 — 10,00 Sala Biochemii		<b>Biochemia Kurs B</b> 8,30 — 10,30 Sala Biochemii		<b>Fizjologia Kurs B</b> 11,15 — 12,45 Sala Biochemii
<b>Fizjologia Kurs A</b> 11,30 — 13,00 Sala Biochemii	<b>Histologia Kurs A</b> 10,15 — 11,00 Sala Biochemii		<b>Anatomia Kurs A</b> 10,00 — 11,00 Sala Biochemii		
	<b>Histologia Kurs B</b> 10,15 — 11,00 Sala Biochemii		<b>Fizjologia Kurs A</b> 11,15 — 12,45 Sala Biochemii		
	<b>Fizjologia Kurs B</b> 11,15 — 12,45 Sala Biochemii				

# WYKŁADY III-go ROKU STUDIÓW

Wydziału Lekarskiego i Oddz. Stomatologii w roku akad. 1963/64

## S e m e s t r V

Poniedziałek	Wtorek	Środa	Czwartek	Piątek	Sobota
<b>Stomatol. Zach.</b> 12,00 — 12,45 Sala Stomatol.	<b>Interna</b> 11,15 — 12,00 Sala PSK I	<b>Mikrobiologia</b> 11,15 — 12,45 Sala PSK II	<b>Interna</b> 11,15 — 12,45 Sala PSK I	Studium Wojskowe	<b>Fizjopatologia</b> 11,15 — 12,45 Sala PSK I
<b>Fizjopatologia</b> 13,15 — 14,00 Sala PSK I	<b>Anatom. Patol.</b> 12,00 — 12,45 Sala PSK I	<b>Filozofia</b> 13,00 — 14,30 Sala PSK II	<b>Anatom. Patol.</b> 12,45 — 13,30 Sala PSK I		
<b>Anatom. Patol.</b> 14,00 — 14,45 Sala PSK I	<b>Chirurgia I</b> 13,15 — 14,45 Sala PSK II		<b>Protetyka</b> 13,45 — 14,30 Sala Stomatol.		



## WYKŁADY III-go ROKU STUDIÓW

Wydziału Lekarskiego i Oddz. Stomatologii w roku akad. 1963/64.

## Semestr VI

Poniedziałek	Wtorek	Środa	Czwartek	Piątek	Sobota
<b>Stomatol. Zach.</b> 11,15 — 12,00 Sala Stomatol.	<b>Interna I</b> 11,15 — 12,00 Sala PSK I	<b>Mikrobiologia</b> 11,15 — 12,45 Sala PSK II	<b>Anatom. Patol.</b> 11,15 — 12,00 Sala PSK I	Stadium Wojskowe	
<b>Farmakologia</b> 12,15 — 13,45 Sala PSK II	<b>Anatom. Patol.</b> 12,00 — 13,30 Sala PSK I	<b>Filozofia</b> 13,00 — 14,30 Sala PSK II	<b>Interna I</b> 12,00 — 13,30 Sala PSK I		
<b>Chirurgia I</b> 14,00 — 15,30 Sala PSK II	<b>Fizjopatologia</b> 13,30 — 14,15 Sala PSK I	<b>Farmakologia</b> 15,00 — 15,45 Sala PSK I	<b>Fizjopatologia</b> 13,45 — 15,15 Sala PSK I		



**WYKŁADY IV-go ROKU STUDIÓW**  
**Wydziału Lekarskiego na rok akad. 1963/64**

**Semestr VII**

Poniedziałek	Wtorek	Sroda	Czwartek	Piatek	Sobota
<b>Interna II</b> 11,00 — 12,30 Sala PSK I	<b>Farmakologia</b> 7,00 — 7,45 Sala PSK II IV med. i Stom.	<b>Interna II</b> 11,00 — 11,45 Sala PSK I	St u d i u m   W o j s k o w e	<b>Radiologia</b> 11,00 — 11,45 Sala PSK I	<b>Higiena Og.</b> 11,00 — 12,30 Sala Ginekol. + IV r. Stom.
<b>Chirurgia II</b> 12,30 — 13,15 Sala PSK I	<b>Dermatologia</b> 11,15 — 12,45 Sala Pediatrii	<b>Chirurgia II</b> 11,45 — 13,15 Sala PSK I		<b>Pediatria</b> 11,45 — 13,15 Sala PSK I	<b>Neurologia</b> 12,45 — 14,15 Sala Ginekol.
<b>Fizjatria</b> 13,30 — 14,15 Sala Stomatol.	<b>Położnictwo</b> 13,00 — 14,30 Sala Ginekol.	<b>Farmakologia</b> 13,15 — 14,45 Sala PSK I		<b>Radiologia</b> 13,30 — 15,30 Sala PSK I	
<b>Org. Ochr. Zdrowia</b> 14,15 — 15,00 Sala Stomatol. IV med. i stom.					

**WYKŁADY IV-go ROKU STUDIÓW**  
Wydziału Lekarskiego na rok akad. 1963/64

**Semestr VIII**

Poniedziałek	Wtorek	Środa	Czwartek	Piątek	Sobota
<b>Interna II</b> 11,00 — 12,30 Sala PSK I	<b>Dermatologia</b> 11,15 — 12,45 Sala PSK II	<b>Interna II</b> 11,00 — 11,45 Sala PSK I	Studium Wojskowe	<b>Pediatria</b> 11,15 — 12,45 Sala PSK I	<b>Higiena Og.</b> 11,00 — 12,30 Sala Ginekol.
<b>Chirurgia II</b> 12,30 — 13,15 Sala PSK I	<b>Położnictwo</b> 13,00 — 14,30 Sala Ginekol.	<b>Chirurgia II</b> 11,45 — 13,15 Sala PSK I		<b>Neurologia</b> 12,45 — 13,30 Sala PSK I	<b>Org. Ochr. Zdrowia</b> 12,30 — 13,15 Sala Ginekol.
		<b>Farmakologia</b> 13,15 — 14,45 Sala PSK I + IV Stom.		<b>Położnictwo</b> 14,00 — 14,45 Sala Ginekol.	

# WYKŁADY V-go ROKU STUDIÓW

Wydziału Lekarskiego na rok akad. 1963/64

## Semestr IX

Wykłady będą się odbywać w I Katedrze i Klinice  
Chorób Wewnętrznych, Katowice, ul. Reymonta 8  
(za wyjątkiem wtorku)

Poniedziałek	Wtorek	Środa
<b>Chirurgia III</b> 8,00 — 9,30	Sala w Bytomiu     Studium Wojskowe	<b>Pediatrica</b> 8,00 — 9,30
<b>Okulistyka</b> 9,45 — 11,15		<b>Interna III</b> 9,45 — 11,15
<b>Historia Medycyny</b> 11,30 — 12,15		<b>Medycyna Sądowa</b> 11,30 — 13,00
<b>Psychiatria</b> 12,30 — 14,00		<b>Ginekologia</b> 13,15 — 14,45
<b>Interna III</b> 14,15 — 15,00		<b>Stomatologia</b> 14,45 — 15,30

## Semestr X

Poniedziałek	Wtorek	Środa
<b>Chirurgia III</b> 8,00 — 9,30	Sala w Bytomiu     Studium Wojskowe	<b>Pediatrica</b> 8,00 — 9,30
<b>Laryngologia</b> 9,45 — 11,15		<b>Interna III</b> 9,45 — 11,15
<b>Psychiatria</b> 11,30 — 13,00		<b>Medycyna Sądowa</b> 11,30 — 13,00
<b>Statystyka z Demografią</b> 13,15 — 14,00		<b>Ginekologia</b> 13,15 — 14,45
<b>Interna III</b> 14,00 — 14,45		

# WYKŁADY IV-go ROKU STUDIÓW

Oddziału Stomatologicznego na rok akad. 1963/64

## S e m e s t r VII

Poniedziałek	Wtorek	Środa	Czwartek	Piątek	Sobota
	<b>Farmakologia</b> 7,00 — 7,45 Sala PSK I z IV r. Medyc.	<b>Choroby Wewn.</b> 12,15 — 13,00 Sala Stomatol.			<b>Higiena Ogólna</b> 11,00 — 12,30 Sala Ginekol. z IV r. Medyc.
<b>Choroby Wewn. II</b> 12,15 — 13,45 Sala PSK II	<b>Stomat. Zachow.</b> 12,15 — 13,00 Sala Stomatol.	<b>Farmakologia</b> 13,15 — 14,45 Sala PSK I z IV r. Medyc.	<b>Neurologia</b> 12,45 — 14,15 Sala Ginekol.	<b>Protetyka</b> 12,00 — 12,45 Sala Stomatol.	
<b>Organ. Ochr. Zdr.</b> 14,15 — 15,00 Sala Stomatol. z IV r. Medycyny	<b>Chirurgia II</b> 13,00 — 14,30 Sala Stomatol.	<b>Chirurgia Stomat.</b> 14,45 — 15,30 Sala PSK I		<b>Chirurgia II</b> 12,45 — 13,30 Sala Stomatol.	
	<b>Flizjatria</b> 14,30 — 15,15 Sala Stomatol.			<b>Radiologia</b> 13,30 — 15,00 Sala PSK I z IV r. Medyc.	

W o j s k o

# WYKŁADY IV-go ROKU STUDIÓW

Oddziału Stomatologicznego na rok akad. 1963/64

## S e m e s t r VIII

Poniedziałek	Wtorek	Środa	Czwartek	Piątek	Sobota
<b>Choroby Wewn. II</b> 12,00 — 13,30 Sala Stomatol.	<b>Stomatol. Zachow.</b> 12,15 — 13,00 Sala Stomatol.	<b>Choroby Zakaźne</b> 12,15 — 13,00 Sala Stomatol.		<b>Protetyka Stom.</b> 12,15 — 13,00 Sala Stomatol.	<b>Higiena Ogólna</b> 11,00 — 12,30 Sala Ginekol. z IV r. Medyc.
<b>Pediatría</b> 13,45 — 15,15 Sala PSK I	<b>Chirurgia II</b> 13,00 — 14,30 Sala Stomatol.	<b>Farmakologia</b> 13,15 — 14,45 Sala PSK I z IV r. Medyc.	<b>Org. Ochr. Zdr.</b> 12,30 — 13,15 Sala Ginekol.	<b>Chirurgia Stom.</b> 13,30 — 14,15 Sala PSK I	

W o l s k o



**WYKŁADY V-go ROKU STUDIÓW**  
**Oddziału Stomatologicznego na rok akad. 1963/64**

**S e m e s t r   I X**

Poniedziałek	Wtorek	Środa	Czwartek	Piątek	Sobota
Stodum W o j s k o w e	<b>Chirurgia Stomatol.</b> 12,45 — 14,15 Sala PSK I	<b>Stomat. Zachow.</b> 13,00 — 13,45 Sala Stomatol.	<b>Ortodoncja</b> 12,00 — 13,30 Sala Stomatol.	<b>Dermatologia</b> 12,15 — 13,45 Sala PSK II	
	<b>Choroby Nerwowe</b> 14,15 — 15,00 Sala PSK I	<b>Protetyka Stomatol.</b> 13,45 — 14,30 Sala Stomatol.	<b>Etizjatria</b> 14,00 — 14,45 Sala PSK II	<b>Okulistyka</b> 14,15 — 15,45 Sala Stomatol.	
		<b>Choroby Wewn. III</b> 14,30 — 15,15 Sala Stomatol.			



**WYKŁADY V-go ROKU STUDIÓW**  
**Oddziału Stomatologicznego na rok akad. 1963/64**

**S e m e s t r   X**

Poniedziałek	Wtorek	Środa	Czwartek	Piątek	Sobota
Studium Wojskowe	<b>Chirurgia Stom.</b> 14,15 — 15,45 Sala PSK I	<b>Stomatol. Zachow.</b> 13,00 — 13,45 Sala Stomatol.	<b>Ortodoncja</b> 11,15 — 12,45 Sala Stomatol.	<b>Laryngologia</b> 11,15 — 12,45 Sala PSK II	
			<b>Medycyna Sądowa</b> 12,45 — 13,30 Sala Stomatol.	<b>Protetyka Stomatol.</b> 13,15 — 14,00 Sala Stomatol.	
			<b>Fizjologia ciąży</b> 13,45 — 15,15 Sala Ginekol.	<b>Choroby Nerwowe</b> 14,15 — 15,00 Sala PSK I	



XIV.

PODSTAWOWE PRZEPISY  
OBOWIĄZUJĄCE STUDENTÓW

THE  
JOURNAL OF THE  
ROYAL ANTHROPOLOGICAL INSTITUTE  
OF GREAT BRITAIN AND IRELAND  
PUBLISHED BY THE INSTITUTE  
11, BEDFORD SQUARE, LONDON, W.C.1

## STUDIA I STUDENCI

### R o z d z i a ł 1

#### Przyjmowanie na studia

##### Art. 45

1. Do odbywania studiów w szkole wyższej w charakterze studenta może być dopuszczona jedynie osoba posiadająca świadectwo dojrzałości lub równorzędne świadectwo ukończenia szkoły średniej stopnia licealnego.
2. Dopuszczenie do studiów w charakterze studenta może być uzależnione od odbycia praktyki zawodowej lub określonego stażu pracy i złożenia egzaminu wstępnego.
3. Minister po zasięgnięciu opinii Rady Głównej określi w drodze rozporządzenia szczegółowe warunki i tryb przyjęć na studia wyższe.
4. Minister ustala zgodnie z potrzebami kraju, po zasięgnięciu opinii organów szkoły wyższej, liczbę studentów, jaka może być przyjęta w danym roku szkolnym na poszczególne kierunki studiów.

##### Art. 46

Przyjęcie w poczet studentów szkoły wyższej następuje z chwilą immatrykulacji i po złożeniu na ręce rektora lub dziekana ślubowania, którego brzmienie i tryb składania ustala Minister.

## Art. 47

W uzasadnionym przypadku student może przejść na studia do innej szkoły wyższej za zgodą rektorów obydwóch szkół.

(Art. 48 pominięto jako nieaktualny dla akademii medycznych).

## Rozdział 2

### Studia

#### Art. 49

1. Studia w szkole wyższej obejmują wykłady, seminaria, pro-seminaria, ćwiczenia, lektoraty, konwersatoria, praktyki, egzaminy, kolokwia, samodzielne prace pod kierunkiem pracowników nauki oraz inne zajęcia objęte planem i regulaminem studiów.
2. Organizację i porządek studiów ustali regulamin studiów wydany przez Ministra po zasięgnięciu opinii Rady Głównej.

#### Art. 50

1. Szkoły wyższe wydają absolwentom dyplomy stwierdzające ukończenie studiów i nadanie tytułu magistra, magistra-inżyniera lub lekarza.
2. Minister ustali bliższe określenie tytułów magistra, magistra-inżyniera i lekarza w zależności od kierunku ukończonych studiów.
3. Przepisy ust. 1 i 2 dotyczące nadawania tytułów magistra, magistra-inżyniera i lekarza nie dotyczą absolwentów studiów zawodowych; tytuły nadawane absolwentom studiów zawodowych określi Rada Ministrów w drodze rozporządzenia.



## Art. 51

Warunki i tryb nostryfikacji dyplomów i tytułów uzyskanych w szkołach wyższych za granicą oraz zaliczenia odbytych za granicą studiów wyższych ustali w drodze rozporządzenia Minister Szkolnictwa Wyższego w porozumieniu z innymi zainteresowanymi ministrami.

## R o z d z i a ł 3

### Obowiązki i prawa studenta

## Art. 52

Do podstawowych obowiązków studenta należy:

1. systematyczne i pilne przykładanie się do studiów;
2. zachowywanie nienagannej postawy moralnej i obywatelskiej;
3. ściśle przestrzeganie przepisów regulujących porządek studiów oraz wszelkich zarządzeń obowiązujących studentów;
4. właściwe zachowywanie się względem przełożonych, personelu nauczającego, innych pracowników szkoły oraz kolegów;
5. poszanowanie mienia szkoły i przeciwdziałanie niewłaściwemu stosunkowi do niego;
6. unikanie w postępowaniu swym wszystkiego, co mogłoby zaszkodzić dobremu imieniu szkoły i godności studenta.

## Art. 53

W okresie trwania zajęć szkolnych student bez zgody dziekana nie może przyjąć stałej pracy zarobkowej.

Przepis ten nie dotyczy studentów studiów dla pracujących.

## Art. 54

1. Studenci potrzebujący pomocy materialnej, wykazujący się dobrymi postęпами w nauce i nienaganną postawą moralną

i obywatelską, mogą uzyskać pomoc materialną w postaci stypendiów, zasiłków oraz prawa zamieszkania w domu studenckim.

2. Rada Ministrów ustala w drodze rozporządzenia rodzaje i wysokość stypendiów i zasiłków oraz warunki i tryb przyznawania ich i cofania.
3. Minister ustala warunki korzystania z domów i stołówek studenckich.

#### Art. 55

Zakres i organizację pomocy lekarskiej i opieki nad zdrowiem studentów określa w drodze rozporządzenia Minister Zdrowia w porozumieniu z Ministrem Szkolnictwa Wyższego.

#### Art. 56

Dziekan może udzielić studentowi urlopu na czas oznaczony, o ile zachodzi ważna przyczyna uniemożliwiająca przejściowo odbywanie studiów.

#### Art. 57

Rada Ministrów określi w drodze rozporządzenia:

1. ulgi, jakie obowiązane są świadczyć zakłady pracy zatrudnionym w nich osobom, odbywającym jednocześnie studia w szkołach wyższych;
2. obowiązki zakładów pracy w zakresie przyjmowania studentów na praktyki objęte planem studiów, warunki odbywania tych praktyk oraz obowiązki zakładów i szkół wyższych w stosunku do studentów odbywających praktyki.

### R o z d z i a ł 4

#### Organizacje i zgromadzenia studenckie

#### Art. 58

Studenci mają prawo należenia do organizacji politycznych i społecznych na zasadach ogólnych.

## Art. 59

1. Studenci mają prawo zakładania na terenie szkół wyższych:
  - a) oddziałów ogólnomłodzieżowych organizacji politycznych,
  - b) oddziałów organizacji (stowarzyszeń) studenckich, społecznych i zrzeszeń uczelnianych — jeżeli Minister wyraził zgodę na ich działalność na terenie szkoły,
  - c) kół naukowych przy poszczególnych katedrach, wydziałach lub innych jednostkach organizacyjnych szkoły — jeśli rektor wyraził zgodę na ich działalność w szkole wyższej.
2. Członkami oddziałów organizacji, zrzeszeń i kół naukowych, o których mowa w ust. 1, mogą być osoby odbywające studia w szkołach wyższych lub pracownicy tych szkół, inne zaś osoby — za zgodą Ministra.
3. Ilekroć w dalszych przepisach niniejszego rozdziału używa się określenia „organizacja studencka”, przez określenie to należy rozumieć oddział organizacji studenckiej, społecznej (stowarzyszenia), zrzeszenie uczelniane lub koło naukowe, wymienione w ust. 1 pkt. b i c.

## Art. 60

1. Zrzeszenia uczelniane mają na celu rozwijanie i pogłębianie zainteresowań ich członków w dziedzinie kultury, sztuki, sportu lub turystyki.
2. Koła naukowe mają na celu budzenie głębszych zainteresowań i przygotowanie do pracy badawczej w dziedzinach wiedzy, reprezentowanych przez poszczególne katedry, wydziały lub inne jednostki organizacyjne szkoły.

## Art. 61

1. Nadzór i opiekę nad organizacją studencką sprawuje rektor za pośrednictwem opiekuna.

2. Opiekuna powołuje senat spośród samodzielnych pracowników nauki lub wyjątkowo spośród wykładowców i adiunktów.

#### Art. 62

1. Jeżeli działalność organizacji studenckiej wykracza przeciwko prawu lub przepisom, statutu organizacji, narusza interes publiczny albo zakłóca realizację zadań dydaktycznych lub wychowawczych w szkole wyższej, rektor może stosownie do okoliczności:
  - a) zwrócić uwagę władzom organizacji na dostrzeżone uchybienia i zażądać ich usunięcia w wyznaczonym terminie; w szczególności rektor może zażądać cofnięcia uchwał władz organizacji pod rygorem zastosowania środków przewidzianych w pkt. b lub c,
  - b) zawiesić w czynnościach władze organizacji albo poszczególnych ich członków i wyznaczyć zarząd tymczasowy spośród członków organizacji na czas wyboru nowych władz,
  - c) wystąpić do senatu z wnioskiem o zawieszenie działalności organizacji na czas nie dłuższy niż 6 miesięcy lub o jej rozwiązanie.
2. Organizacja studencka, która nie wykazuje w ciągu co najmniej jednego roku działalności, a w szczególności nie odbywa zebrań i nie dokonuje wyboru władz po upływie ich kadencji, może być rozwiązana przez senat na wniosek rektora.
3. Władze organizacji studenckiej mogą wnieść odwołanie do Ministra od przewidzianych w ust. 1 i 2 decyzji rektora lub uchwały senatu w ciągu 7 dni od ich doręczenia.
4. Uprawnienia rektora i senatu, o których mowa w ust. 1 i 2, przysługują również Ministrowi.

#### Art. 63

Organizacje studenckie podlegają rejestracji. Rejestr tych organizacji prowadzi Rektor.

#### Art. 64

Minister Szkolnictwa Wyższego w porozumieniu z zainteresowanymi ministrami określi w drodze rozporządzenia:\*

1. tryb zakładania i rejestracji organizacji studenckich,
2. warunki, jakim powinny odpowiadać statuty i regulaminy organizacji studenckich.
3. prawa i obowiązki opiekuna organizacji studenckiej,
4. zakres współdziałania władz organizacji studenckich z organami szkoły wyższej,
5. tryb likwidacji rozwiązanych organizacji studenckich.

#### Art. 65

1. Zgromadzenia i zebrania publiczne na terenie szkoły wyższej, domu studenckiego i innych pomieszczeń szkoły wyższej mogą być zwoływane jedynie za uprzednią pisemną zgodą rektora; mogą w nich brać udział wyłącznie studenci oraz pracownicy szkoły, a inne osoby — jedynie za zgodą rektora. Zgromadzenie lub zebranie publiczne zwołane przez organizację studencką może się odbyć tylko w obecności opiekuna organizacji.
2. Prośba o udzielenie zezwolenia na zwołanie zgromadzenia lub zebrania publicznego powinna być przedstawiona rektorowi na piśmie przez władze organizacji działającej na terenie szkoły nie później niż 48 godzin przed projektowanym terminem zgromadzenia lub zebrania; do prośby należy dołączyć porządek dzienny.
3. Opiekun lub przedstawiciel rektora rozwiązuje zgromadzenie lub zebranie publiczne, jeśli mimo uprzedzenia przebieg jego narusza porządek publiczny lub wykracza poza cele, dla których zgromadzenie lub zebranie zostało zwołane.

---

\* Rozporządzenie Ministra Szkolnictwa Wyższego z dnia 17. III. 1960 r. w sprawie organizacji studenckich ukazało się w Dz. Ustaw nr 17 z dnia 4. IV. 1960 r. poz. 98.

Wykonanie pow. rozporządzenia na terenie Śląskiej Akademii Medycznej zostało uregulowane zarządzeniem Rektora nr 5/60 z dnia 2. V. 1960 r.



## Rozdział 5

### Odpowiedzialność dyscyplinarna

#### Art. 66

1. Za przewinienia dyscyplinarne student ponosi odpowiedzialność dyscyplinarną.
2. Przewinieniem dyscyplinarnym jest naruszenie obowiązków studenta, a w szczególności:
  - naruszenie zobowiązań objętych ślubowaniem,
  - nieprzestrzeganie przepisów obowiązujących w szkole lub w domu studenckim albo uchwał lub zarządzeń organów szkoły,
  - niewłaściwe zachowanie się względem przełożonych, personelu nauczającego lub innych pracowników szkoły i domu studenckiego albo względem kolegów,
  - niegodne studenta postępowanie lub zachowanie się w szkole, domu studenckim lub poza nimi.
3. Wszczęcie postępowania karnego lub karno-administracyjnego oraz wymierzanie w tym postępowaniu kary nie stanowią przeszkody do wszczęcia postępowania dyscyplinarnego i wymierzenia kary dyscyplinarnej za ten sam czyn.

#### Art. 67

1. Karami dyscyplinarnymi są:
  - a) nagana,
  - b) nagana z ostrzeżeniem,
  - c) zawieszenie w prawach studenta na okres do 1 roku,
  - d) wydalenie ze szkoły.
2. W razie wymierzenia jednej z kar wymienionych w ust. 1 pkt. a—c można pozbawić studenta prawa należenia do organizacji studenckich lub zajmowania niektórych lub wszystkich stanowisk w organizacjach studenckich przez czas określony lub do końca pobytu w szkole.



#### Art. 68

1. W postępowaniu dyscyplinarnym orzekają komisje dyscyplinarne oraz odwoławcze komisje dyscyplinarne powoływane przez senat spośród pracowników nauki, wykładowców i studentów ostatnich dwóch lat studiów.
2. Studentów — kandydatów na członków komisji dyscyplinarnych przedstawiają senatowi organizacje studenckie.
3. Osoby wchodzące w skład komisji są niezawisłe w zakresie orzecznictwa dyscyplinarnego.

#### Art. 69

W składzie orzekającym komisji dyscyplinarnej zasiada jeden student. Przy rozpatrywaniu spraw doktorantów komisja dyscyplinarna orzeka w składzie pracowników nauki lub wykładowców.

#### Art. 70

1. Rektor powołuje rzeczników dyscyplinarnych spośród pracowników nauki i wykładowców.
2. Rzecznik dyscyplinarny wszczyna postępowanie dyscyplinarne, prowadzi postępowanie wyjaśniające i sprawuje funkcję oskarżyciela przed komisjami dyscyplinarnymi.
3. Rzecznik dyscyplinarny jest związany poleceniami rektora. Wszczęcie postępowania dyscyplinarnego, złożenie wniosku o ukaranie, wniesienie odwołania następuje na polecenie lub za zgodą rektora. Uprawnienia rektora w zakresie postępowania dyscyplinarnego służą również Ministrowi.

#### Art. 71

W toku postępowania dyscyplinarnego można wzywać i przesłuchiwać obwinionego, świadków i biegłych oraz przeprowadzać inne dowody w trybie, na zasadach i pod rygorem przewidzianymi w przepisach o postępowaniu administracyjnym.

## Art. 72

1. Nie można prowadzić postępowania dyscyplinarnego po upływie roku od dnia opuszczenia szkoły wyższej przez studenta.
2. Rektor może wstrzymać wydanie dyplomu studentowi, przeciwko któremu toczy się postępowanie dyscyplinarne, do chwili zakończenia tego postępowania.

## Art. 73

1. Studenta, przeciwko któremu toczy się postępowanie dyscyplinarne, można zawiesić w prawach studenta, jeżeli przemawiają za tym względy wychowawcze.
2. W toku postępowania wyjaśniającego zawieszenie zarządza rektor a w toku postępowania przed komisją zawieszenie zarządza komisja.
3. Rektor może zawiesić w prawach studenta, przeciwko któremu toczy się postępowanie karne, choćby postępowanie dyscyplinarne nie było jeszcze wszczęte, obowiązany jest to uczynić w razie zastosowania w stosunku do studenta aresztu tymczasowego.
4. Uprawnienia rektora określone w ust. 2 i 3 służą również Ministrowi.

## Art. 74

Za przewinienia dyscyplinarne mniejszej wagi można z pominięciem postępowania dyscyplinarnego wymierzyć karę porządkową upomnienia; upomnienia udziela dziekan lub rektor.

## Art. 75

W razie wzorowego zachowania się studenta w szkole i poza szkołą organ, który wymierzył karę, może zarządzić zatarcie lub darowanie kary.

## Art. 76

Minister określi w drodze rozporządzenia: skład komisji dyscyplinarnych, zasady i tryb ich wyboru oraz wyznaczania składów orzekających powoływania rzeczników dyscyplinarnych, tryb postępowania dyscyplinarnego, skutki zawieszenia studenta w prawach, tryb wykonywania kar dyscyplinarnych, ich darowania i zatarcia.

---

Zgodnie z ustępem 6 i 7 art. 5 ustawy Minister Zdrowia sprawuje nadzór nad akademiami medycznymi i posiada uprawnienia i obowiązki nadzorcze, przewidziane w ustawie dla Ministra Szkolnictwa Wyższego z tym ograniczeniem, że niektóre czynności wymienione w ustawie Minister Zdrowia wykonuje w porozumieniu z Ministrem Szkolnictwa Wyższego.

The first of these is the fact that the  
 author of the book is a man of letters  
 and a man of letters is a man who  
 is not only a man of letters but a man  
 who is also a man of letters.

The second of these is the fact that the  
 author of the book is a man of letters  
 and a man of letters is a man who  
 is not only a man of letters but a man  
 who is also a man of letters.

The third of these is the fact that the  
 author of the book is a man of letters  
 and a man of letters is a man who  
 is not only a man of letters but a man  
 who is also a man of letters.

The fourth of these is the fact that the  
 author of the book is a man of letters  
 and a man of letters is a man who  
 is not only a man of letters but a man  
 who is also a man of letters.

The fifth of these is the fact that the  
 author of the book is a man of letters  
 and a man of letters is a man who  
 is not only a man of letters but a man  
 who is also a man of letters.

The sixth of these is the fact that the  
 author of the book is a man of letters  
 and a man of letters is a man who  
 is not only a man of letters but a man  
 who is also a man of letters.

The seventh of these is the fact that the  
 author of the book is a man of letters  
 and a man of letters is a man who  
 is not only a man of letters but a man  
 who is also a man of letters.

## **REGULAMIN STUDENTÓW W AKADEMIACH MEDYCZNYCH\***

### **I. Przepisy ogólne**

#### **§ 1**

Student przyjęty do akademii medycznej podlega aktowi immatrykulacji. Akt ten polega na złożeniu przyrzeczenia studenckiego na ręce rektora lub upoważnionego przez rektora dziekana oraz wpisaniu studenta do albumu. Po immatrykulacji otrzymuje student indeks.

#### **§ 2**

Studenta obowiązuje:

1. Czynny udział w zajęciach oraz systematyczne przyswajanie wiedzy.
2. Terminowe składanie egzaminów i wykonywanie zadań i obowiązków przewidzianych w niniejszym regulaminie, w planach studiów oraz ustalonych wewnętrznymi przepisami szkoły lub zleconych przez katedry.
3. Poddawanie się okresowym badaniom lekarskim.

---

\* Szczegółowe uregulowanie obowiązków studenta oraz toku studiów znajduje się w zarządzeniu Ministra Zdrowia z dnia 22 stycznia 1957 r. w sprawie regulaminu studiów w akademiach medycznych. Zarządzenie to jest ogłoszone w Dzienniku Urzędowym Ministerstwa Zdrowia Nr 2 z roku 1957 poz. 6.

Z regulaminem tym, wyżej zamieszczonym, powinien zaznajomić się każdy student.

### § 3

1. Obecność na ćwiczeniach, seminariach lub innych zajęciach praktycznych jest kontrolowana.
2. Kierownik katedry ustala formy kontroli obecności, zaś rada wydziału — szczegółowe sankcje za nieusprawiedliwioną nieobecność.
3. Rada Wydziału może wprowadzić kontrolę obecności na wykładach i ustalić jej formy.

### § 4

Za czyny uchybiające godności studenta lub naruszanie zarządzeń władz szkoły student podlega odpowiedzialności porządkowej lub dyscyplinarnej.

### § 5

1. W okresie studiów student bez zgody dziekana nie może podjąć stałej pracy zarobkowej.
2. Zezwolenia może udzielić dziekan tylko w wyjątkowych przypadkach oraz pod warunkiem, że praca zarobkowa nie utrudni studentowi systematycznego przyswajania wiedzy i wywiązywania się z obowiązków studenta.
3. O cofnięciu wydanego studentowi zezwolenia decyduje dziekan wydziału.
4. Student wykonujący pracę zarobkową bez zezwolenia dziekana podlega odpowiedzialności dyscyplinarnej.

### § 6

1. W przypadkach uzasadnionych student może przenieść się do innej szkoły wyższej. Przeniesienie się może nastąpić z początkiem roku szkolnego po uzyskaniu zgody rektora szkoły, z której student odchodzi oraz rektora szkoły, do której student zamierza przejść.



2. Jeżeli student zamierza przenieść się do innej szkoły z zaliczeniem dotychczasowych studiów, warunkiem przeniesienia się jest zaliczenie roku.

## § 7

O przeniesieniu się studenta na inny wydział w tej samej akademii medycznej decyduje rektor na podstawie opinii właściwych dziekanów.

## II. Tok studiów

### § 8

1. Rada wydziału może wprowadzić podział studentów na grupy.
2. Dziekan może przydzielić grupom stałych opiekunów spośród pomocniczych pracowników nauki. Obowiązki opiekunów grup określa rada wydziału.
3. Rada wydziału może wyznaczyć spośród samodzielnych pracowników nauki, a także spośród osób pełniących funkcje samodzielnych pracowników nauki opiekunów poszczególnych lat studiów oraz określić ich obowiązki.

### § 9

Na początku każdego semestru dziekan podaje do wiadomości studentów plany studiów, obowiązujące zaliczenia, egzaminy i praktyki oraz szczegółowy rozkład zajęć.

### § 10

1. Student wpisuje na początku każdego semestru do indeksu zajęcia obowiązkowe, wybrane przedmioty fakultatywne oraz przedmioty nieobowiązkowe, na które zamierza uczęszczać.

2. Z początkiem każdego semestru student obowiązany jest złożyć wypełniony indeks w sekretariacie wydziału (dziekanacie) celem dokonania wpisu.
3. Wpis zatwierdza dziekan odpowiednią adnotacją w indeksie.

#### § 11

Dziekan może zezwolić studentowi na uczęszczanie na część lub wszystkie zajęcia innego wydziału, za zgodą dziekana tego wydziału lub na zdawanie egzaminów kończących te zajęcia.

#### § 12

1. Praktyki stanowią część studiów. Rodzaj i termin praktyk ustalają plany studiów.
2. Po odbyciu praktyki student zobowiązany jest złożyć zaświadczenie zakładu pracy, w którym odbywał praktykę oraz pisemne sprawozdanie z praktyki. Zaliczenie praktyki jest jednym z warunków wymaganych do uzyskania wpisu na następny semestr.
3. Zasady odbywania praktyki dyplomowej studentów wydziałów lekarskich akademii medycznych określa odrębne zarządzenie.

#### § 13

1. Studenci obowiązani są do brania udziału w zajęciach wojskowych.
2. Zasady odbywania i zaliczania zajęć i obozów wojskowych określają wewnętrzne regulaminy studium wojskowego, z tym że rozkład tych zajęć zatwierdza rektor.

### III. Zaliczenia, egzaminy, kolokwia

#### § 14

Zaliczenia i egzaminy są podstawowymi sprawdzianami stopnia opanowania materiału przez studenta j danego przedmiotu.

## § 15

1. Zaliczeniu podlegają wszystkie ćwiczenia, praktyki oraz inne zajęcia.
2. Podstawą zaliczenia jest regularna obecność na zajęciach, wykonanie przewidzianych w programie prac oraz opanowanie obowiązującego materiału.
3. Sprawdzanie stopnia opanowania przerobionego materiału dokonuje się w toku bezpośredniej pracy ze studentami w czasie zajęć i po ich zakończeniu oraz przez ocenę wykonanych prac.
4. Zaliczenie ćwiczeń, praktyk oraz innych zajęć wpisuje do indeksu kierownik katedry.

## § 16

1. Warunkiem dopuszczenia do sesji egzaminacyjnej jest uprzednie uzyskanie zaliczenia ćwiczeń oraz innych zajęć ze wszystkich przedmiotów.
2. Dziekan może w wypadkach uzasadnionych dopuścić do sesji egzaminacyjnej studenta mającego zaległość w zaliczeniu zajęć z jednego przedmiotu.
3. Dopuszczenie do sesji egzaminacyjnej jest uzależnione od stwierdzenia przez kierownika katedry, że istnieje możliwość uzyskania przez studenta zaległego zaliczenia, przed terminem zakończenia najbliższych egzaminów poprawkowych.
4. Po uzyskaniu brakującego zaliczenia student zdaje egzamin z tego przedmiotu w terminie sesji poprawkowej.

## § 17

1. Egzaminy odbywają się w ustalonym okresie sesji egzaminacyjnej. Szczegółową organizację sesji egzaminacyjnej ustala rada wydziału.

2. W wyjątkowych przypadkach na wniosek katedry, rada wydziału może dla danego przedmiotu ustalić inny termin egzaminu aniżeli przewidziany w planie studiów.
3. Po uzyskaniu zaliczenia z określonego przedmiotu za zgodą egzaminatora i dziekana student może składać egzamin przed terminem sesji egzaminacyjnej.

## § 18

1. Niezgłoszenie się w ustalonym terminie do egzaminu bez usprawiedliwienia jest równoznaczne z uzyskaniem niedostatecznej oceny na egzaminie.
2. W razie uznania przez dziekana niezgłoszenia się do egzaminu za usprawiedliwione, dziekan w porozumieniu z kierownikiem katedry wyznacza nowy termin w obrębie sesji egzaminacyjnej, który dla studenta nie jest egzaminem poprawkowym.
3. W przypadku dłuższej choroby bądź innych wypadków losowych dziekan może wyznaczyć studentowi indywidualnie dodatkowe terminy egzaminów poza sesją egzaminacyjną.

## § 19

1. Przy każdym egzaminie student obowiązany jest przedłożyć indeks.
2. Egzaminator wpisuje ocenę w indeksie oraz w protokole egzaminacyjnym.

## § 20

1. Egzaminy przeprowadzają oraz ustalają jego ocenę samodzielni pracownicy nauki lub osoby pełniące ich obowiązki, wyznaczeni przez kierownika katedry.
2. Pomocniczy pracownicy nauki mogą egzaminować samodzielnie w wyjątkowych przypadkach na wniosek kierownika katedry i za zgodą rady wydziału.

## § 21

1. Przy egzaminie stosuje się wyłącznie następujące oceny:  
bardzo dobry (5)  
dobry (4)  
dostateczny (3)  
niedostateczny (2)
2. Ocen pośrednich nie stosuje się.

## § 22

Bezzwłocznie po zakończeniu sesji egzaminacyjnej student obowiązany jest przedłożyć indeks w sekretariacie wydziału w celu sprawdzenia zgodności ocen egzaminów wpisanych w indeksie z protokołami egzaminacyjnymi oraz w celu uzyskania wizy dziekańskiej o zaliczeniu semestru.

## § 23

1. Do egzaminów poprawkowych mogą być dopuszczeni studenci, którzy w okresie sesji nie przystąpili z przyczyn usprawiedliwionych do egzaminu z dwóch przedmiotów, bądź otrzymali oceny niedostateczne z dwóch przedmiotów.
2. W wyjątkowych wypadkach rada wydziału na wniosek dziekana może dopuścić studenta do egzaminów poprawkowych z trzech przedmiotów.
3. Studentów ostatniego roku studiów dziekan może dopuścić do składania egzaminów poprawkowych z większej ilości przedmiotów.

## § 24

1. W uzasadnionych przypadkach dziekan może, na prośbę studenta złożoną w ciągu 2 dni od złożenia egzaminu poprawkowego z wynikiem niedostatecznym, zarządzić przeprowadzenie egzaminu komisyjnego.



2. Egzamin komisyjny przeprowadza komisja egzaminacyjna złożona z dziekana, egzaminatora egzaminu poprawkowego oraz wyznaczonego przez dziekana pracownika nauki tego samego lub pokrewnego przedmiotu.
3. Egzamin komisyjny powinien odbyć się w ciągu tygodnia od daty składania egzaminu poprawkowego.
4. W razie niezgłoszenia się studenta na egzamin komisyjny lub złożenia go z wynikiem niedostatecznym — stosuje się postanowienia § 28.

#### § 25

1. Celowość i zasady przeprowadzania kolokwii (poza normalnym tokiem sprawdzania wiadomości) ustala rada wydziału.
2. Kolokwium ma na celu sprawdzenie wyników systematycznej pracy studenta i zwrócenie uwagi na braki w wiadomościach z zakresu przerobionego materiału.
3. Kolokwium może mieć również na celu sprawdzenie przygotowania studenta do zajęć przewidzianych w następnym terminie (np. przed podjęciem ćwiczeń z chemii, fizyki, biologii itd.).

#### § 26

1. Kolokwium zarządza kierownik katedry w porozumieniu z dziekanem.
2. Kolokwium może przeprowadzić pomocniczy pracownik nauki upoważniony do tego przez kierownika katedry.

### **IV. Przejście na następny semestr, skreślenie z listy studentów, powtarzanie roku**

#### § 27

1. Student, który uzyskał: 1) zaliczenia z wszystkich ćwiczeń, praktyk oraz innych zajęć przewidzianych w planie stu-



diów, oraz 2) oceny co najmniej dostateczne ze wszystkich przewidzianych planem studiów egzaminów — potwierdzone wiza dziekańską o zaliczeniu semestru — przechodzi na następny semestr.

2. Student może uzyskać wpis warunkowy na następny semestr bez wypełnienia warunków określonych w ust. 1 z powodu choroby lub innego wypadku losowego (§ 18 ust. 3), a także jeżeli ma on składać egzaminy poprawkowe.
3. Dziekan wyrażając zgodę na wpis warunkowy, ustala równocześnie w porozumieniu z kierownikiem katedry termin, do którego student obowiązany jest uzyskać zaliczenie i złożyć egzaminy przewidziane planem studiów. Zgodę na wpis warunkowy zaznacza się w indeksie.
4. W razie niewypełnienia przez studenta warunków ustalonych w myśl ust. 3 w określonym terminie, stosuje się postanowienia § 28.

## § 28

1. Jeżeli student nie uzyskał zaliczenia semestru lub roku (§§ 15 ust. 1, 13 ust. 1, 23, 24 ust. 4, 27 ust. 3 i 4) dziekan wydaje decyzję:
  - a) o zezwolenie na powtarzanie semestru lub roku,
  - b) o skreślenie z listy studentów,
2. Student, który nie zaliczył I roku studiów podlega skreśleniu z listy studentów.
3. Osoba skreślona z listy studentów I roku (ust. 2) może ubiegać się ponownie o przyjęcie na I rok studiów na zasadach ogólnych, ustalonych dla wszystkich kandydatów na studia wyższe.
4. Dziekan może wyrazić zgodę na powtarzanie I roku bez obowiązku złożenia egzaminu wstępnego, jeżeli nieuzyskanie zaliczeń lub niezłożenie egzaminu wstępnego nastąpiło z powodu dłuższej choroby lub innego wypadku losowego.

## § 29

Student, który nie uzyskał zaliczenia semestru zimowego, a któremu dziekan zezwolił na powtarzanie semestru, otrzymuje do końca roku szkolnego (semestr letni) urlop.

## § 30

1. Studentowi, który zaliczył semestr zimowy a nie uzyskał zaliczenia semestru letniego, dziekan może:
  - a) zezwolić na powtarzanie roku (semestru zimowego i letniego),
  - b) zezwolić na powtarzanie semestru letniego, udzielając urlopu na okres semestru zimowego.
2. W czasie urlopu, o którym mowa w § 29 i § 30 ust. 1 student nie może pobierać stypendium.

## § 31

1. Powtarzanie danego roku studiów możliwe jest tylko raz.
2. Postanowienie zawarte w ust. 1 nie dotyczy studentów, którzy z powodu wypadków losowych uzyskali urlop długoterminowy.
3. Studenta powtarzającego rok (semestr) studiów dziekan na wniosek kierownika katedry może zwolnić od obowiązku ponownego składania egzaminów, z przedmiotów, z których poprzednio uzyskał ocenę bardzo dobrą lub dobrą.

## § 32

Warunkiem uzyskania dyplomu ukończenia studiów oraz tytułu lekarza, lekarza-dentysty oraz magistra farmacji jest zaliczenie ćwiczeń i praktyk oraz złożenie egzaminów przewidzianych w planie ostatniego roku (semestru) studiów.

### § 33

1. Dziekan może udzielić studentowi urlopu, a w szczególności:
  - a) urlopu krótkoterminowego udziela się studentowi dla załatwienia spraw osobistych, z tym że tryb wyrównania powstałych zaległości regulują poszczególne katedry,
  - b) urlopu długoterminowego udziela się studentowi, który uzyskał zezwolenie na powtarzanie semestru zimowego lub semestru letniego bądź w wypadkach losowych, z tym że taki urlop nie może przekraczać 3 lat.
2. Przy urlopach długoterminowych udzielonych z powodu wypadków losowych dziekan decyduje o powtarzaniu przez studenta semestru względnie ustala termin nadrobienia zaległości w uzyskaniu zaliczeń i złożeniu egzaminów.

### § 34

Wszelkie zmiany adresu oraz innych danych personalnych student obowiązany jest podać niezwłocznie do wiadomości dziekana.

### § 35

Po uzyskaniu dyplomu absolwentowi można wydać indeks.

the first of these is the fact that the system is not a simple one, but a complex one, in which the various parts are interrelated in a very intricate manner. The second is the fact that the system is not a static one, but a dynamic one, in which the various parts are constantly changing and interacting with each other. The third is the fact that the system is not a closed one, but an open one, in which the various parts are constantly exchanging matter and energy with the environment. The fourth is the fact that the system is not a linear one, but a non-linear one, in which the various parts are interacting in a very complex manner. The fifth is the fact that the system is not a deterministic one, but a probabilistic one, in which the various parts are interacting in a very uncertain manner. The sixth is the fact that the system is not a simple one, but a complex one, in which the various parts are interrelated in a very intricate manner. The seventh is the fact that the system is not a static one, but a dynamic one, in which the various parts are constantly changing and interacting with each other. The eighth is the fact that the system is not a closed one, but an open one, in which the various parts are constantly exchanging matter and energy with the environment. The ninth is the fact that the system is not a linear one, but a non-linear one, in which the various parts are interacting in a very complex manner. The tenth is the fact that the system is not a deterministic one, but a probabilistic one, in which the various parts are interacting in a very uncertain manner.

The first of these is the fact that the system is not a simple one, but a complex one, in which the various parts are interrelated in a very intricate manner.

The second is the fact that the system is not a static one, but a dynamic one, in which the various parts are constantly changing and interacting with each other.

The third is the fact that the system is not a closed one, but an open one, in which the various parts are constantly exchanging matter and energy with the environment.

The fourth is the fact that the system is not a linear one, but a non-linear one, in which the various parts are interacting in a very complex manner.

The fifth is the fact that the system is not a deterministic one, but a probabilistic one, in which the various parts are interacting in a very uncertain manner.

The sixth is the fact that the system is not a simple one, but a complex one, in which the various parts are interrelated in a very intricate manner.

The seventh is the fact that the system is not a static one, but a dynamic one, in which the various parts are constantly changing and interacting with each other.

The eighth is the fact that the system is not a closed one, but an open one, in which the various parts are constantly exchanging matter and energy with the environment.

The ninth is the fact that the system is not a linear one, but a non-linear one, in which the various parts are interacting in a very complex manner.

The tenth is the fact that the system is not a deterministic one, but a probabilistic one, in which the various parts are interacting in a very uncertain manner.

The first of these is the fact that the system is not a simple one, but a complex one, in which the various parts are interrelated in a very intricate manner.

**ZARZĄDZENIE  
MINISTRA ZDROWIA I OPIEKI SPOŁECZNEJ**

z dnia 1 czerwca 1962 roku

w sprawie planu studiów na VI roku wydziałów lekarskich  
akademii medycznych

Na podstawie art. 5 ust. 1. pkt. 2 i ust. 7 ustawy z dnia 5 listopada 1958 r. o szkołach wyższych (Dz. U. Nr 68, poz. 336) zarządza się co następuje:

§ 1

1. VI rok studiów na wydziałach lekarskich (łącznie z oddziałami pediatrycznymi) akademii medycznych obejmuje:
  - a) ćwiczenia praktyczne i seminaria oraz
  - b) egzaminy z dyscyplin objętych planem nauczania V roku studiów.
2. Przepis ust. 1 pkt. 2 nie dotyczy obowiązku składania tych egzaminów, które studenci zgodnie z planem V roku studiów złożyli przedterminowo.

§ 2

Traci moc zarządzenie Ministra Zdrowia z dnia 17. X. 1957 r. w sprawie planu i rodzaju praktyk przeddyplomowych studentów wydziałów lekarskich akademii medycznych (Dz. U. Min. Zdr. Nr. 21, poz. 118).

§ 3

Zarządzenie wchodzi w życie z dniem ogłoszenia z tym, że obejmuje studentów wydziałów lekarskich (oddziałów pediatrycznych) akademii medycznych odbywających studia na V roku studiów w roku szkolnym 1961/62.

**MINISTER ZDROWIA I OPIEKI SPOŁECZNEJ**  
w/z (—) Doc. Dr med. F. Widy-Wirski  
Podsekretarz Stanu

**ZARZĄDZENIE  
MINISTRA ZDROWIA I OPIEKI SPOŁECZNEJ**

z dnia 1 czerwca 1962 roku

**w sprawie regulaminu studiów na VI roku wydziałów lekarskich  
akademii medycznych**

Na podstawie art. 49 ust. 2 ustawy o szkołach wyższych (Dz. U. Nr 68, poz. 336) zarządza się, co następuje:

§ 1

Na VI roku studiów na wydziałach lekarskich łącznie z oddziałami pediatrycznymi akademii medycznych wprowadza się regulamin studiów, stanowiący załącznik do zarządzenia.

§ 2

Zarządzenie wchodzi w życie z dniem ogłoszenia z tym, że obejmuje studentów wydziałów lekarskich (Oddziałów pediatrycznych) akademii medycznych, odbywających w roku szkolnym 1961/62 studia na V roku.

**MINISTER ZDROWIA I OPIEKI SPOŁECZNEJ**

w/z (—) **Doc. Dr med. F. Widy-Wirski**

Podsekretarz Stanu



## **REGULAMIN STUDIÓW NA VI ROKU WYDZIAŁÓW LEKARSKICH AKADEMII MEDYCZNYCH**

### **§ 1**

Warunkiem dopuszczenia studenta na VI rok studiów jest:

1. Uzyskanie zaliczeń wszystkich ćwiczeń i obowiązujących zajęć, przewidzianych planem studiów ostatniego semestru V roku studiów.
2. Zdanie egzaminów z dyscyplin medyczno-wojskowych przez wszystkie studentki i nie szkolonych wojskowo studentów, a ponadto jeżeli chodzi o mężczyzn podległych wojskowemu szkoleniu — odbycie sześciotygodniowego przeszkolenia w jednostce wojskowej.

### **§ 2**

Studenta VI roku studiów obowiązują:

1. Odbywanie ćwiczeń praktycznych i seminariów.
2. Złożenie egzaminów dyplomowych.

### **§ 3**

Rok szkolny trwa od 1 października do czasu wykonania przez studenta obowiązków określonych w § 2, jednak nie dłużej niż do 30 czerwca następnego roku kalendarzowego.

### **§ 4**

1. Ćwiczenia praktyczne i seminaria studenci VI roku odbywają w klinikach akademii medycznych w zakresie i miejscu ustalonym przez Radę Wydziału Lekarskiego.
2. Ćwiczenia praktyczne nie mogą obejmować mniej niż 200 godzin w roku szkolnym.
3. Zaliczenie ćwiczeń dokonuje się na podstawie odpowiedniego wpisu w indeksie.

## § 5

1. Studenci są obowiązani złożyć egzaminy dyplomowe w następujących terminach:
  - a) co najmniej połowę egzaminów, w tym minimum z 2 dyscyplin podstawowych — do 15 stycznia,
  - b) pozostałe egzaminy do 30 maja.

## § 6

1. Szczegółowy harmonogram całorocznej sesji egzaminacyjnej na VI roku dla każdego studenta ustala dziekan wydziału po IX semestrze V roku studiów.
2. Na prośbę studenta dziekan wydziału może wyrazić zgodę na składanie egzaminu w terminach wcześniejszych niż to przewiduje harmonogram.

## § 7

1. W przypadku otrzymania na egzaminie oceny niedostatecznej student obowiązany jest przystąpić do egzaminu poprawkowego, nie później jednak niż po upływie miesiąca. Za zgodą dziekana termin egzaminu poprawkowego może być przesunięty.

## § 8

Student, który z powodu choroby stwierdzonej komisyjnym świadectwem lekarskim lub z innych ważnych przyczyn nie dopełnił w terminie obowiązków określonych w § 2, może być za zgodą dziekana zarejestrowany w charakterze dyplomanta, na okres nie przekraczający jednego semestru.

## § 9

W sprawach nie objętych niniejszym regulaminem obowiązują przepisy regulaminu studiów w akademiach medycznych stanowiącego załącznik do zarządzenia Ministra Zdrowia z dnia 22 stycznia 1957 r. (Dz. U. Min. Zdrowia Nr 2 poz. 6).

**ZARZĄDZENIE  
MINISTRA ZDROWIA I OPIEKI SPOŁECZNEJ**

**z dnia 9 sierpnia 1963 r.**

**w sprawie podziału roku szkolnego 1963/64 w akademiach medycznych**

Na podstawie art. 5 ust. 2 i ust. 7 ustawy z dnia 5 listopada 1958 r. o szkołach wyższych (Dz. U. Nr 68, poz. 336) zarządza się co następuje:

**§ 1**

Na wszystkich latach studiów w akademiach medycznych rok szkolny rozpoczyna się 1 października 1963 r. i trwa do 30 września 1964 r.

**§ 2**

Rok szkolny obejmuje semestr zimowy, semestr letni oraz wakacje letnie, praktyki, obozy wojskowe a także sesję egzaminacyjną poprawkową, która trwa od 1 września do 21 września 1964 r.

**§ 3**

1. Semestr zimowy na wydziałach lekarskich (oddziałach stomatologicznych) trwa od 1 października 1963 r. do 2 lutego 1964 r. i obejmuje:
  - 1) okres zajęć szkolnych od 1 października 1963 r. do 21 grudnia 1963 r.
  - 2) wakacje zimowe od 22 grudnia 1963 r. do 6 stycznia 1964 r.
  - 3) okres zajęć szkolnych od 7 stycznia do 2 lutego 1964 r.
2. Semestr zimowy na wydziałach farmaceutycznych trwa od 1 października 1963 r. do 2 lutego 1964 r. i obejmuje:
  - 1) okres zajęć szkolnych od 1 października 1963 r. do 21 grudnia 1963 r.
  - 2) wakacje zimowe od 22 grudnia 1963 r. do 6 stycznia 64 r.
  - 3) okres zajęć szkolnych od 7 stycznia do 26 stycznia 64 r. oraz
  - 4) sesję egzaminacyjną zimową od 27 stycznia do 2 lutego 1964 r.

3. Semestr letni trwa od 3 lutego do 30 czerwca 1964 r. i obejmuje:
  - 1) okres zajęć szkolnych od 3 lutego do 26 marca 1964 r.
  - 2) wakacje wiosenne od 27 marca do 1 kwietnia 1964 r.
  - 3) okres zajęć szkolnych od 2 kwietnia do 22 maja 1964 r. oraz
  - 4) sesję egzaminacyjną od 23 maja do 30 czerwca 1964 r.

#### § 4

1. Przepis § 3 nie dotyczy Akademii Medycznej w Krakowie.
2. W Akademii Medycznej w Krakowie na wszystkich wydziałach podział roku szkolnego ustala się w sposób następujący:
  - 1) semestr zimowy trwa 1 października 1963 r. do 2 lutego 1964 r. i obejmuje:
    - a) okres zajęć szkolnych od 1 października do 21 grudnia 1963 r.
    - b) wakacje zimowe od 22 grudnia 1963 r. do 2 stycznia 1964 r.
    - c) okres zajęć szkolnych od 3 stycznia do 2 lutego 1964 r. w tym
    - d) sesję egzaminacyjną zimową na Wydziale Farmaceutycznym od 27 stycznia do 2 lutego 1964 r.
  - 2) semestr letni trwa od 3 lutego do 30 czerwca 1964 r. i obejmuje:
    - a) okres zajęć szkolnych od 3 lutego do 26 marca 64 r.
    - b) wakacje wiosenne od 27 marca do 31 marca 1964 r.
    - c) okres zajęć szkolnych od 1 kwietnia do 9 maja 1964 r.
    - d) przerwę związaną z obchodem 600-lecia Uniwersytetu Jagiellońskiego od 10 maja do 20 maja 1964 r.
    - e) sesję egzaminacyjną letnią od 21 maja do 30 czerwca 1964 r.

#### § 5

Odrębne zarządzenie reguluje przebieg studiów na VI roku Wydziałów Lekarskich akademii medycznych.

#### § 6

Zarządzenie wchodzi w życie z dniem ogłoszenia.

**MINISTER ZDROWIA I OPIEKI SPOŁECZNEJ**

w/z (—) **Doc. Dr med. F. Widy-Wirski**  
Podsekretarz Stanu

## XV. SPIS NAZWISK

- ACHTELIK Werner 29  
ACHTELIK Weronika 63  
ADAMCZYK-KŁĘCZAR Halina  
187  
ADAMCZYK Helena 187  
ADAMCZYK ROMAN 93, 95  
ADAMKIEWICZ Kazimierz 93, 95  
ADAMSKA Anna 37  
ADRIANOWICZ ALICJA 212  
ADRIANOWICZ Lech 2, 5, 211,  
226  
ANTES Bożena 110  
ANTONIAK ADAM 213  
APPEL Ilza 212
- BACZYŃSKI Stanisław 47  
BALUKIEWICZ Henryk 216  
BAŃSKI Jan 214  
BARA Bolesław 125, 228  
BARAŃSKA-GACHOWSKA Ma-  
ria 183, 184, 223  
BARAŃSKA Maria 203  
BARCHAŃ Adam 33  
BARNAS Ewa 203  
BARSKA Jadwiga 203  
BARTNICKA-JABŁKOWSKA  
Wanda 165, 228  
BARYSZ Henryk 143  
BATKO Bolesław 125  
BELKA-GRZYBEK Alina 29  
BETHGE-IWAŃSKA Jolanta 23  
BĘTKOWSKI Andrzej 157  
BIELECKA Wiesława 37  
BIELSKI Józef 179, 180, 189, 223
- BIEŃIA Jerzy 103  
BIEŃ BARBARA 179  
BIERNAWSKA-KOTARSKA  
Krystyna 187  
BIERNAWSKI Wiesław 161, 162,  
231  
BILECKI Henryk 85  
BILY-PRYGA Zofia 183  
BITNER Czesław 161  
BLITEK-GOLC Danuta 143  
BŁACH Kazimierz 151, 152  
BOBER Antoni 3, 23  
BOBER-WĄSOWICZ Aleksandra  
81  
BOGACKA ELŻBIETA 188  
BOGUCKA-SZKLARZ Wanda 23  
BOGUŃSKA-WAŻNA Czesława  
23  
BONEŃBERG-URBAŃSKA Lu-  
cyna 117  
BORKOWSKA Zofia 161  
BORYS Elfryda 179  
BOXA Józef 214  
BROJA Katarzyna 210  
BRUS Ryszard 43  
BRYNICZKA Wojciech 200  
BRZEGOWY Adam 15  
BRZEZINA Zygmunt 55  
BRZEZIŃSKA-RUBISZ Józefa  
139, 140  
BRZOZOWSKA Helena 129  
BRZÓZKA Anna 212  
BRZYSKI Jerzy 69



- BUCZEK-SOKOŁOWSKA Halina  
 15  
 BUCZKOWSKA-OTTO Ewa 15  
 BUCZKOWSKI Mieczysław 117,  
 119, 231  
 BUNTNER Barbara 77, 78  
 BURIAN-MNISZEK Maria 183  
 BURZYCKA BARBARA 210  
 BYRSKI Erwin 213  
  
 CEKAŃSKI Adam 151  
 CEYPEK Tadeusz 4, 7, 8, 153,  
 154, 157, 158, 230, 232, 243, 246  
 CHŁOPICKI Krzysztof 169, 233  
 160, 161, 162, 223, 228, 229, 231,  
 232, 242, 245  
 CHORAŻAK Tadeusz 1, 4, 6, 8,  
 135, 136, 139, 140, 222, 226, 242  
 CHROMY Wacław 104, 227  
 CHRUŚCIEL Andrzej 147, 242  
 CHRUŚCIEL Marian 43, 44, 124  
 CHRUŚCIEL Tadeusz 9, 41, 42,  
 43, 44, 230, 232, 241, 245  
 CHWALIBOGOWSKI Artur 2, 7,  
 8, 127, 128, 129, 130, 222, 228,  
 242, 243, 245  
 CICHON Anna 59  
 CICHOWSKI Ryszard 4, 9, 177,  
 178, 179, 180, 244, 245, 246  
 CIESIELSKI Marian 161  
 CIECIWA Władysława 15  
 CIEŚLAWSKI Janusz 7, 15, 225  
 CIUBRA Jadwiga 55  
 CIUBRA Klaudiusz 2, 4, 9, 53,  
 54, 55, 56, 64, 223, 226, 242, 245  
 CWYNAR Stanisław 169  
 CYGAN Adela 59  
 CYGAN Zbigniew 37, 38, 223  
 CYWIŃSKA-JAWORSKA Anna  
 187, 188  
 CZADO Stefania 210  
 CZAICKI Władysław 93  
 CZAPLICKI Jeremi 24, 60, 223  
  
 CZAPSKA-DZIEKANOWSKA  
 Danuta 29  
 CZARNECKI Lech 133  
 CZECEH-JURECZKO Czesława  
 123  
 CZEKAŁA Maria 214  
 CZERWIŃSKA Barbara 210  
 CZERWIŃSKA Renata 85  
 CZOPIK Jerzy 93  
 CZORNY Helena 63  
 CZUB Jacek 216  
 CZUMA-STANGIEWICZ Hanna  
 29  
 CZYŻEWSKI Kazimierz 89, 90,  
 228  
  
 DANIELEC-HOŁOWIECKA Da-  
 nuta 63  
 DAWIDOWICZ Irena 119  
 DAWIDOWSKI Stanisław 210  
 DĄBEK Tadeusz 118  
 DĄBROWSKI Zdzisław 117  
 DĄBSKA-LENARTOWICZ Kry-  
 styna 187  
 DĄMBSKA Józefa 109  
 DEJA Ruta 57  
 DELOFF Leonard 9, 119, 141, 142,  
 143, 144, 223, 232, 242, 243, 245,  
 246  
 DERDA Kazimierz 188  
 DERDA Ryszard 187  
 DESZYŃSKA Urszula 214  
 DOBROWOLSKI Zdzisław 212  
 DOŁSZKIEWICZ-KIMMEL Ka-  
 zimiera 143  
 DOSTAL Karol 140  
 DROZDOWSKI Tadeusz 110  
 DROŹDŹ Marian 37  
 DRZAŚCZ Wacław 161  
 DUBIEL Antoni 212  
 DUBIŃSKA Lucyna 218  
 DUBISKI Stanisław 65  
 DUDKIEWICZ Jan 147



DUDZIAK Maria 63  
 DUDZIAK Zenon 39, 63, 66  
 DUKAŁSKA Danuta 125  
 DUKAT Romuald 3, 55, 56, 223  
 DUTKIEWICZ Jerzy 52  
 DUX Anna 60  
 DUX Kazimierz 77, 78  
 DUŚ Leszek 169  
 DUŻYK Krystyna 216  
 DWERNICKI Tadeusz 157  
 DWORNICKA-GAJDUR Barbara 157  
 DWORNICKI Jerzy 117  
 DYACZYŃSKA Anna 94  
 DYMNA Mieczysława 203  
 DYNIA Stanisław 147  
 DZIECIUCHOWICZ Lech 151, 152  
 DZIEKANOWSKA-CZAPSKA Danuta 29  
 DZIEMBAŁA Eugenia 215  
 DZIONSKO Gertruda 33  
 DZIURZIK Eufemia 210  
 DZIWIŚZ Marta 215  
  
 EINHORN Jerzy 123, 124  
 ELBOWICZ-WANIEWSKA Zdzisława 37, 39  
 ERB Adolf 183  
 EWY Zygmunt 65  
  
 FAJKS-SIMON Zinaida 199  
 FALIŃSKI Waldemar 2, 179  
 FAŁATOWICZ Irena 203  
 FAZANOWICZ Janina 47  
 FEBER Ilza 211  
 FEDYK-RUBINKIEWICZ Barbara 123  
 FILIPOWICZ Zbigniew 103  
 FILIPSKI Jan 33  
 FOJT Eugeniusz 123  
 FOREMNY Zbigniew 109, 111, 223  
 FORMAL Zofia 64

FRONTCZAK Czesław 7  
 FRĄCKIEWICZ Lucyna 73  
 FRYCZKOWSKI Marian 93, 95, 229  
  
 GABRYŚ Aleksander 93  
 GACH Eugeniusz 200  
 GACHOWSKA-BARAŃSKA Maria 183, 184, 223  
 GACHOWSKI Zbigniew 147  
 GAJDUR-DWORNICKA Barbara 157  
 GAJDUR Jan 218, 223  
 GAJDZIK Jadwiga 223  
 GAJEWSKI Tomir 95  
 GAJOS Stanisław 81  
 GALA Jerzy 112, 231  
 GALEWSKA Danuta 169  
 GALIŃSKA Irena 211  
 GAŁUSZKA Jan 66  
 GARLICKI Marian 103  
 GARWACKI Janusz 89, 90  
 GASIŃSKI Józef 3, 8, 91, 92, 93, 94, 95, 96, 100, 222, 226, 227, 229, 230, 242, 245  
 GAWENDA Hildegarda 47  
 GAŚSIOR Adela 212  
 GBUREK Alina 165  
 GBUREK Zbigniew 109, 112, 231  
 GEISLER Andrzej 47  
 GIBIŃSKI Kornel 1, 2, 3, 8, 44, 119, 121, 122, 123, 124, 125, 221, 222, 226, 228, 230, 232, 243, 246  
 GIEC Leszek 123, 124  
 GIERCZAK Benedykt 24, 223  
 GIMŁA-ZAŁEŚNA Maria 37  
 GINKO Tadeusz 93, 94, 223  
 GLIŃSKA Anna 16  
 GLIŃSKI Michał 15  
 GŁAŻEWSKA Ewa 151  
 GŁĄBICA Barbara 63  
 GŁOWACKA-OPOLSKA Róża 25, 81, 82, 231

- GŁOWACKI Bogdan 161, 162, 223, 228  
 GŁOWIŃSKI Mieczysław 9, 145, 146, 147, 148, 221, 222, 228, 242, 245, 246  
 GŁÓWKA Alojzy 213, 214  
 GNATOWSKA Maria 43  
 GNIDA Elżbieta 43  
 GOERTZ Franciszek 133  
 GOLC-BLITEK Danuta 143  
 GOLEK Ewa 211  
 GOLONKA Kazimierz 161  
 GOLUS Gizela 211  
 GOŁAWSKA Helena 214  
 GOŁĄB-KOWALSKA Halina 147  
 GOŁĄB Wiesław 93, 96, 227  
 GOŁOŚ-WASZKIEWICZ Helena 183  
 GONCIARZ Zbigniew 123, 125  
 GÓRA Alina 211  
 GÓRA Edward 215  
 GÓRECKA Anna 213  
 GÓRKA Helena 139  
 GÓRKA Zygmunt 5. 89, 90, 223  
 GÓRNIAK Jadwiga 129  
 GÓRSKI Janusz 119, 144  
 GÓRZ Stefania 60  
 GRABECKI Jerzy 39  
 GRABSKI Józef 77  
 GRANICKI Olgierd 133, 134  
 GREGORCZYK Janusz 37  
 GRODZIŃSKI Zygmunt 30  
 GROER Franciszek 130  
 GROCHAL Andrzej 151  
 GRUCA Stanisław 29  
 GRUDZIŃSKA Barbara 161, 162, 229  
 GRUK Marian 99  
 GRUSZCZYŃSKI Jan 3, 4, 6, 129, 223, 225  
 GRYGŁASZEWSKA Maria 103  
 GRYGLICKI Jan 99  
 GRZBIELA Jacek 93  
 GRZESICA Małgorzata 175  
 GRZESIEWSKA Krystyna 175  
 GRZESIK Jan 38, 47, 48  
 GRZEŚKOWSKI Jan 143  
 GRZYBEK Henryk 59  
 GRZYBEK-BELKA Alina 29  
 GRZYBOWSKA Irena 140  
 GRZYWNOWICZ Antonina 77  
 GUZ-JAROSZ Irena 161  
 GWÓŹDŹ Bolesław 6, 51, 58, 223  
 HABCZYŃSKA-KĘSIK Irena 23  
 HADULLA Jadwiga 215  
 HAGER-MAŁECKA Bożena 4, 64, 129, 130, 222  
 HALECKA Magdalena 211  
 HAŁGAS Kazimierz 56  
 HANKIEWICZ Jan 109, 111  
 HANO Józef 44  
 HARABIN Hanna 29  
 HARTLEB Marian 124  
 HEINTZE Hildegarda 43  
 HELLER Józef 38  
 HEINDENREICH Władysława 212  
 HENDRICH Zenon 65  
 HENEL Wilhelm 212  
 HERMAN Zbigniew 43, 44, 230  
 HIRSCHMANN Helmut 157  
 IILINIAK Andrzej 25  
 HLINIAKOWA Janina 24  
 HOJKA Agnieszka 211  
 HOŁOWIECKA-DANIELEC Danuta 63  
 HOŁOWIECKI Jerzy 109  
 HRYCKO-ŚPIOCH Maria 161  
 HYJEK Krystyna 190, 230  
 HYJEK-OKO Janina 110  
 ILEWICZ Leszek 183, 184  
 ILEWICZ Romana 214  
 ILLG Władysław 6, 225  
 IMAŃSKA Stefania 214  
 IWAŃSKA-BETHGE Jolanta 23

JABŁCZYŃSKI Michał 218  
 JABŁKOWSKA-BARTNICKA  
   Wanda 165, 228  
 JAGODZIŃSKI Zbigniew 95  
 JANICA Hildegarda 214  
 JANIEC Waldemar 43  
 JANISIO Danuta 217  
 JANICZEK Kazimierz 16  
 JANKOWSKA Helena 165  
 JANKOWSKI Mieczysław 1, 2, 4,  
   6, 8, 175, 176, 179, 180, 184, 185,  
   186, 187, 188, 189, 190, 226, 228,  
   230, 243, 245, 246  
 JANOWIEC Mieczysław 64  
 JANOSZKA-KLEINROK Maria  
   179  
 JANUSZKIEWICZ Stanisław 81,  
   82  
 JAPA Józef 2, 8, 105, 106, 109,  
   110, 111, 112, 118, 119, 222, 228,  
   230, 231, 241  
 JAROSZ Marian 89  
 JAROSZ-GUZ Irena 161  
 JARUZELSKA-ŁABISZEWSKA  
   Florentyna 3, 4, 10, 173, 174,  
   175, 246  
 JARZĘBSKA Krystyna 158  
 JARZĘBSKI Jan 158  
 JASEK-MAŃKO Czesława 175  
 JASIEŃSKA Anna 157, 158  
 JASIŃSKI Władysław 82  
 JAWOREK Eryka 33, 59  
 JAWORSKA-CYWIŃSKA Anna  
   187, 188  
 JESKE Józef 43  
 JERZYKOWSKA Halina 139  
 JERZYKOWSKI Tadeusz 37, 38  
 JEŻ Elżbieta 123  
 JONDERKO Gerard 3, 117, 118,  
   223  
 JONECKO Antoni 60  
 JONEK Jan 2, 10, 57, 58, 59, 60,  
   226, 240

JONEK Teresa 187  
 JÓŹKIEWICZ Stanisław 1, 2, 3,  
   4, 9, 35, 36, 37, 38, 48, 66, 222,  
   226, 232, 240  
 JURAK Maria 209  
 JURECZKO-CZECH Czesława 123  
 JUZWA Irena 77  
  
 KACZOROWSKA Krystyna 199  
 KACZYŃSKA JANINA 223  
 WACZYŃSKA Wanda 81, 223  
 KAFCZYK Rita 211  
 KAIZIK Krystiana 43  
 KALETA Kornelia 209  
 KALINA Zbigniew 109  
 KALINOWSKA Zofia 195, 199,  
   223  
 KALUS Gerda 212  
 KAMIENSKA Irena 65  
 KAMIŃSKI Marian 226  
 KAŃCZUGA Zygmunt 213  
 KAPP Zofia 63  
 KARASIŃSKI Antoni 179  
 KARBOWSKA Helena 211  
 KARDASZEWICZ Stefania 109  
 KARDASZEWICZ Ewa 110  
 KARKUS Paweł 215  
 KARMAŃSKI Jan 15  
 KARNIEJ Stanisław 213  
 KARPOWICZ Kazimierz 216  
 KASPEREK Stefan 161  
 KASPROWICZ Barbara 160  
 KENDA Konstanty 218, 224  
 KĘPSKI Juliusz 66  
 KĘSIK-HABCZYŃSKA Irena 23  
 KIECOŃ Irena 123  
 KICZKA Karol 213  
 KICZKA Witold 133, 134, 223,  
   243, 246  
 KIMMEL-DOŁSZKIEWICZ Ka-  
   zimiera 143  
 KISIEL Romualda 209  
 KISIEL Łucja 216

KLECZAR-ADAMCZYK Halina 187  
 KLEINROK Zdzisław 1, 6, 43, 44, 223 224, 232  
 KLEINROK-JANOSZKA Maria 179  
 KLESZCZ Henryk 217, 224  
 KLIMCZYK Zdzisław 152, 232  
 KLIŚ Antoni 212, 225, 226  
 KLONOWSKI Antoni 214  
 KŁAPTOCZ Bronisław 4, 179, 180 221, 224  
 KMICIK-WALENDOWSKA Jadwiga 123  
 KMICIKIEWICZ Roman 110  
 KMIECIK Helena 15  
 KNABE Hildegarda 33  
 KNAPIK Stefan 4, 6, 10, 187, 188, 191, 222  
 KNEBEL Barbara 211  
 KNOBLOCH Ewa 209  
 KOBIERSKA-HYJEK Krystyna 187  
 KOBIERSKA-SZCZEPAŃSKA Alicja 129  
 KOHMANN Stanisław 7, 9, 13, 14, 15, 16, 17, 104, 222, 226, 239, 240  
 KOJ Józef 63  
 KOKOT Brygida 23  
 KOKOT Franciszek 6, 44, 123, 124, 222, 227, 232  
 KOLARZOWSKA-KARDASZEWICZ Ewa 109  
 KOMRANS Andrzej 47  
 KONDERLAK-POLAKOWA Anna 176, 188  
 KONECKI Janusz 59  
 KONICKA Zofia 211  
 KONOPKA Magdalena 123  
 KONOPKA Helena 143  
 KORASZEWSKA-MATUSZEWSKA Bronisława 165  
 KORCZOWSKI Ryszard 129, 130  
 KORYCIŃSKA Wanda 183  
 KORYCKI Janusz 89  
 KOSIEC Władysław 104  
 KOSIEWICZ Jacek 16  
 KOSSMANN Stefan 117  
 KOSSOWSKI Andrzej 129  
 KOSTRZEWSKA Krystyna 143  
 KOŚMIDER Stanisław 65, 117  
 KOTANIA Władysław 165  
 KOTARSKA-BIERNAWSKA Krystyna 187  
 KOTZUR Gerda 57  
 KOWALCZUK Włodzimierz 169  
 KOWALCZYK Janusz 2, 216  
 KOWALSKA-GOŁĄB Halina 148  
 KOWALSKI Stefan 109  
 KOWALSKI Tadeusz 199  
 KOWALSKI Wacław 23  
 KOWOLIK EMA 223  
 KOZŁOWSKI Henryk 200  
 KOZŁOWSKI Jan 140  
 KOZUBSKA-NIEBRÓJ Mieczysława 59  
 KOŻLIKA-SŁÓWKO Helena 69  
 KRAJEWSKI Tadeusz 110  
 KRANCIOCH Joanna 211  
 KRASOWSKA Janina 169, 170, 227  
 KRAUSE Mieczysław 2, 4, 7, 9, 49, 50, 51, 52, 224, 227, 240  
 KRAUZE Mieczysław 1, 3, 129, 130, 222  
 KRAUZE Teresa 7, 183  
 KRAWCZYK Anna 203  
 KRYSOWSKA Anna 147  
 KRZOSKA Krystian 37  
 KRZYSZOWSKA Anna 15  
 KRZYŻ Rita 211  
 KUBACKI Andrzej 51  
 KUBACKI Józef 6, 9, 107, 108, 109, 112, 221, 222, 227, 231  
 KUBICA Emil 17, 81  
 KUBICA Leonard 110



KUBICKI Bernard 93  
 KUBICZEK Zdzisław 129  
 KUBIK Edward 211  
 KUBIK-SOBOTKOWSKA Kry-  
 styna 187  
 KUCFIR Danuta 6, 187, 190, 228  
 KUCHCIŃSKA Danuta 224  
 KUCIAS Joachim 29  
 KUDŁA Teodor 147, 148  
 KUENSTLER-PIECZKA Lucylla  
 175, 188  
 KUJAWA Gerard 93  
 KUJAWSKA Aleksandra 118, 223  
 KUKLIŃSKA-PER Ada 187  
 KULCZYCKI Adam 66  
 KULIGOWSKA Zofia 216  
 KUMASZKA Franciszek 47, 223  
 KURZBAUER Roman 16  
 KUSKA Jadwiga 123  
 KUŚNIERCZYK Wacław 9, 155,  
 156, 157, 223  
 KUŚNIERSKI Stanisław 93  
 KUSZ Antoni 223  
 KUSZ Guido 55  
 KUŹMAK Lubomir 99  
 KUŹNIARZ Jerzy 157  
 KUŹNIARZ-MASZEWSKA Kry-  
 styna 129  
 KWAŚNY Roger 81  
 KWIATKOWSKI Roman 217  
 KWIECIŃSKA Hanna 215  
 KWIECIŃSKA-WOJTYŁO Iza-  
 bella 33  
  
 LACHOWICZ Maria 65  
 LAKOMY Anna 183  
 LAKOMY TADEUSZ 148  
 LAKNER Leon 175, 180, 183  
 LANGHENIG Czesława 63, 66  
 LASKIEWICZ Jan 94  
 LELEK Elżbieta 123  
 LEMPA Henryk 152  
 LENARTOWICZ Halina 43

LENARTOWICZ Krystyna 189  
 LENGA Barbara 23  
 LEWANDOWSKA-TOKARZ An-  
 na 37  
 LEWANDOWSKA Anna 210  
 LEWIŃSKA Helena 63  
 LEX Rita 224  
 LIMBURSKA Krystyna 187, 189  
 LIPA Władysław 218  
 LIS Helga 63  
 LISZKA Edward 95, 229  
 LITWIN Krystyna 215  
 LOEWKE Helena 200  
 LUCIAK Mieczysław 23, 24, 222,  
 228  
 LUDYGA Klementyna 212  
 LUDYGA Kornel 5, 215  
 LUPA Alma-Małgorzata 210  
  
 ŁABISZEWSKA JARUZELSKA  
 Florentyna 3, 4, 10, 173, 174,  
 175, 246  
 ŁAZOWSKI Jerzy 147  
 ŁĘPKOWSKI Andrzej 157, 158  
 ŁĘPKOWSKA Halina 157, 158,  
 230  
 ŁOBZOWSKI Witold 10, 71, 72,  
 73, 239, 242, 245  
 ŁUKASIAK Wacław 213  
  
 MACHALSKI Marek 109  
 MACHOWSKI Włodzimierz 124  
 MACURA Marian 134  
 MAĆKOWIAK Gizela 215  
 MADEJSKI Tadeusz 93, 95  
 MAGOŃSKA-OLESZYCKA  
 Arianna 89  
 MAINKA Urszula 77  
 MAJ Jan  
 MAJEWSKI Henryk 23  
 MAJKUT Barbara  
 MAKAREWICZ Anna 187  
 MAKAREWICZ Bronisława 203

- MAKOWSKA Anna 179, 180, 189  
 MAKSIMOWSKA Maria 169  
 MALANOWICZ SZŁĄZAK Zofia 176, 188  
 MALCZYK Anna 200  
 MAŁECKA Alicja 165, 230  
 MAŁECKA-HAGER Bożena 4, 64, 129, 130, 222  
 MAŁECKI Stanisław 143, 144, 224  
 MAŁYSKA Jan 215  
 MANDECKI Tadeusz 123  
 MAŃKA Józef 215  
 MAŃKO-JASEK Czesława 175  
 MAREK Kazimierz 117, 118  
 MARTULA Mieczysław 96, 99, 100, 230  
 MARZEC Kazimierz 151, 152  
 MASNY Natalia 55  
 MASZEWSKA-KUŹNIARZ Krystyna 129  
 MAŚLONKA Józef 199, 224  
 MATEJA Wincenty 161  
 MATERLIK Hubert 109  
 MATULEWICZ Stanisław 81, 82  
 MATUSIK Alfons 29  
 MATUSZEK Ilza 203  
 MATUSZEWSKA-KORASZEWSKA Bronisława 165  
 MATUSZEWSKI Wojciech 37  
 MATYSIK Magdalena 215  
 MAZUR Wiesława 64  
 MĄDROSZKIEWICZ Marian 9, 163, 164, 165, 228, 230, 243, 246  
 MELEK Helena 188  
 MENCEL Mieczysław 157, 158, 230  
 MENDE Helena 203  
 METZGER Mieczysław 65  
 MEYBAUM-KATZENELLENBOGEN Wanda 38  
 MEYER Jerzy 211  
 MEYER Krystyna 211  
 MIARCZYŃSKI Jerzy 215, 218  
 MICHALCZYK Stanisław 214, 224  
 MICHALCZYK Zofia 210  
 MICHALIK Marian 5, 143  
 MICHAŁOWSKI Jerzy 29  
 MICHNIEWSKA Janina 187  
 MiGAS Edward 89  
 MIKETTA-MIGACZ Teresa 165  
 MIKUSEK Jan 15  
 MILGROM Feliks 64, 65  
 MILLER Wiesław 129  
 Miodoński Władysław 103  
 MŁYNARCZYK Edward 47, 224  
 MŁYNARSKI Janusz 93, 95, 229  
 MNISZEK-BURIAN Maria 183  
 MODELSKI Wojciech 94  
 MODZELEWSKA Helena 37  
 MOLSKI Kazimierz 103  
 MOSKALUK Julian 217, 224  
 MOSZKOWICZ Stanisław 184, 189  
 MOSZYŃSKI Bogusław 158  
 MOTAK Aleksander 133  
 MROZEK Ulrika 214  
 MUSIAŁOWICZ Jacek 129  
 MUSIEROWICZ Andrzej 93  
 MUSIOŁ Antoni 2, 3, 7, 161, 162, 224, 231  
 MUSIOŁ Maksymilian 93  
 MYŚLAK Zdzisław 118  
 NARBUTT Bolesław 2, 10, 75, 76, 77, 78, 111, 224, 227, 231, 232, 241  
 NASIŁOWSKI Władysław 7, 24, 69, 224  
 NAWA Eryka 37  
 NAWROCKI Andrzej 133  
 NEGA Ruta 211  
 NEUMAYER-SAWARYN Tomira 133, 134  
 NIEBRÓJ Tadeusz 59, 60



NIEBRÓJ-KOZUBSKA Mieczysław 59  
 NIEMIEC Adela 69  
 NIEMIEC Michał 23  
 NIEPOŁOMSKI Witold 1, 9, 19, 20, 23, 24, 82, 222, 225, 226, 228, 229, 231, 241  
 NIESTRÓJ Alicja 215  
 NITZSCHKE Maria 37  
 NOMINANIUK Piotr 213  
 NORSKA Irena 147  
 NORSKI Jerzy  
 NORSKI Stefan 111  
 NOWAK Andrzej 29, 103, 123  
 NOWAK Antoni 69  
 NOWAK Jan 103  
 NOWAK Maria 213  
 NOWAK Ryszard 104, 230  
 NOWAK Stanisław 123, 124, 232  
 NOWAKOWSKI Brunon XXVII, 52, 55, 56  
 NYCZ Maria 81  
  
 OCHABSKA Zdzisława 151  
 OCHABSKI Eugeniusz 139  
 OCIEPKA Janina 210  
 OKLEK KAZIMIERZ 143, 218  
 OKO-HYJEK Janina 110  
 OLESZEK Maria 29  
 OLESZYCKA-MAGONSKA Arianna 89  
 OLKOWSKI Zbigniew 59  
 OLSZOK Stefan 57  
 OLSZOWY Zofia 69  
 OPALIŃSKA Janina 161  
 OPOLSKA-GŁOWACKA Róża 25, 81, 82, 231  
 ORŁOW Tadeusz 93  
 ORŁOWSKA-WOŹNICZKO Genowefa 66  
 OSTACHOWICZ Mieczysław 16  
 OSUCH Rozalia 151

OTTO-BUCZKOWSKA Ewa 15  
 OŻGA Władysław 217  
  
 PACHOLEK Andrzej 59  
 PACHULSKA Łucja 209  
 PAJERSKA Bogna 157  
 PALIWODA Tadeusz 89, 90  
 PANEK Genowefa 63  
 PANICZ Władysław 51  
 PAPEŁ Ewa 89  
 PAPEŁ Roman 139  
 PARDELA Marian 94  
 PARUCH Teresa 211  
 PARYLAK Zbigniew 217  
 PASIERBEK Karol 213  
 PASIEWICZ Janusz 23  
 PASZEK Jerzy 179  
 PATYK Maria 216  
 PAWELEK-ZDUŃCZYK Helena 143  
 PAWLICZEK Helena 143  
 PAWLIKOWSKI Marek 16  
 PAWLIKOWSKI Tadeusz 59, 60  
 PAWŁOWSKI Adam 94  
 PER-KUKLIŃSKA Ada 187, 188  
 PERKOWICZ-ZAMŁYŃSKA Wanda 123  
 PETELENZ Tadeusz 17  
 PETELENZ-SŁOMINSKA Teresa 117, 119  
 PIECHOCKA Irena 110  
 PIECZKA Gizela 51  
 PIECZKA-KUENSTLER Lucylla 175, 188  
 PIETRAS Janina 129  
 PIETRAS Teresa 210  
 PIETRASZEK Felicja 117, 119, 229  
 PIETRZYKOWSKA Alina 139  
 PIŁATOWICZ Barbara 51  
 PIOTROWSKA Alina 203  
 PIOTROWSKI Zygmunt 109, 111, 124

- PIÓRO Jan 94  
 PISARSKI Andrzej 15  
 PISULSKA Agnieszka 175  
 PLINTA Marta 7, 147  
 PŁONKA Piotr 218  
 PODWORSKI Henryk 24, 227  
 PODWIŃSKI Antoni 99  
 POGORZELSKA-STROŃCZAK  
     Bogna 187  
 POGORZELSKI Jerzy 15, 17  
 POJDA Stefan 43  
 POLAKOWA-KONDERLAK An-  
     na 176, 188  
 PORWIK Franciszek 47  
 POWIERZA Celina 123  
 PÓLTORAK Barbara 216  
 PRAGŁOWSKI Tadeusz 6, 10, 67,  
     68, 69, 221, 224, 227, 243, 246  
 PREBENDOWSKA Stefania 199  
 PREBENDOWSKI Stanisław 5, 6  
     10, 31, 32, 33, 222, 227, 239  
 PRECHT Zbigniew 99  
 PRESSLER Alina 176, 189  
 PROHASKA Jerzy 176, 189  
 PROHASKA Jerzy 139  
 PRUSZKOWSKI Jan 93, 94  
 PRYGA-BILY Zofia 183  
 PRZYBYSZ Irena 200  
 PUCHALIK Marian 3 9, 45, 46,  
     47, 222, 226, 239  
 PUDELSKI Józef 143, 144  
 PUDLO Paweł 47  
 PUZIO Franciszek 217  
 PYREK Maria 161  
  
 RADŁOWSKA Izabella 210  
 RAKOSZ Alojzy 218  
 RAKOSZEK Augustyn 16, 224  
 RAPACZ Kazimierz 29  
 RASIEWICZ Wiesław 2, 4, 10,  
     137, 138, 139, 222, 227, 246  
 REZNER Inga 215  
 ROCZNIOK Barbara 117  
  
 ROGALA Edmund 117, 119, 230  
 ROGALA-ZAWADA Danuta 66  
 ROGOZIŃSKI Ryszard 111, 228  
 ROGOŹ Jerzy 109, 111, 224  
 ROJEK Marian 225  
 ROLEK Czesław 55  
 ROMANOWSKI Bohdan 10, 79,  
     80, 81, 82, 224, 242, 245  
 ROMAŃSKI Apoloniusz 89, 90,  
     229  
 ROSSOWA Bronisława 188  
 ROŻANOWICZ Andrzej 1, 4, 10,  
     83, 85, 226, 241  
 ROŻANOWICZ Izabella 165  
 ROŹNIECKA Danuta 65  
 ROŹNIEWSKA-ROŚCISZEW-  
     SKA Danuta 161  
 RUBINKIEWICZ-FEDYK Barba-  
     ra 123  
 RÓŻYCKA Elżbieta 169  
 RÓŻYCKI Andrzej 169  
 RUBISZ-BRZEZIŃSKA Józefa  
     139 140  
 RUDZKA Krystyna 55  
 RUSIECKI Zdzisław 15  
 RUTKOWSKA Jadwiga 33, 148  
 RUTKOWSKI Bolesław 95  
 RUTKOWSKI Zygmunt 33  
 RYBKA-SAFARZYŃSKA Irena  
     123  
 RYGLEWICZ Karol 152  
 RYSZKA Janina 210  
 RZEMPOŁUCH-SMOLIK Ewa  
     139  
 RZEPKA Jan 55  
 RZEPKA Jerzy 55  
  
 SADLIŃSKI Czesław 10, 94, 97,  
     98, 99, 221, 224, 243, 246  
 SADOWSKA Julia 169  
 SAFARZYŃSKA-RYBKA Irena  
     123  
 SAMEK Dominik 51

SAMOCHOWIEĆ Eugeniusz 147,  
 148  
 SAMOCHOWIEC Leonidas 43, 44,  
 224, 232, 233  
 SARAD Kazimierz 213  
 SAWARYN Tadeusz 89  
 SAWARYN-NEUMAYER Tomira  
 133, 134  
 SCHELLER Stanisław 63, 65  
 SCHERFF Elżbieta 117  
 SCHIWEK Adela 214  
 SCHNEIBERG Krzysztof 111  
 SCHNEID Aniela 23  
 SCHUBA Gertruda 55  
 SEDLACZEK Adela 85  
 SIEMIĄTKOWSKA Krystyna 103  
 SIEROŃ Gerard 147, 148  
 SIMON-FAJKS Zinaida 199  
 SINGER Zbigniew 109, 111  
 SITARZ Jan 5, 209, 222, 225, 226  
 SITARZ Józefa 203  
 SITKO Antoni 2, 210  
 SIWEK Wacław 133  
 SKAŁBA Danuta 66  
 SKAŁBA Henryk 1, 2, 4, 8, 149,  
 150, 151, 152, 222, 226, 227, 231,  
 243  
 SKOWERSKA Mirosława 29  
 SKOWRON Stanisław 300  
 SKRZYPEK Jan 99, 100  
 SKUBIS Władysław 213  
 SŁĘZAK Kazimierz 118  
 SŁOMIŃSKA-PETELLENZ Tere-  
 sa 117, 119  
 SŁÓWKO-KOŻLICKA Helena 69  
 SMOK Jan 60, 147  
 SMOLARZ Wojciech 117, 119,  
 125  
 SMOLIK Alojzjusz 10, 16  
 SMOLIK-RZEMPOŁUCH Ewa  
 139  
 SOBAŃSKI Tadeusz 129  
 SOBEL Zdzisław 165

SOBCZYK PIOTR 169, 170, 229  
 SOBOTKOWSKA Krystyna 189  
 SOCHAŃSKI Roman 51  
 SOKOLSKA Kazimiera 215  
 SOKOŁOWSKA Teresa 129  
 SOKOŁOWSKA Zofia 217  
 SOKOŁOWSKA-BUCZEK Halina  
 15  
 SOKOŁOWSKI Czesław 207, 210  
 SOWIŃSKA-TALENTOWSKA  
 Jolanta 213  
 SOŚ Anna 5, 179  
 SOŚNIERZ Marian 3, 5, 10, 21,  
 22, 23, 24, 224, 227  
 SPETT Janina 63, 66  
 SPETT Kazimierz 38  
 SROCZYŃSKA Anna 183  
 SROCZYŃSKA Maria 129, 130  
 SROCZYŃSKI Jan 4, 5, 10, 115,  
 116, 117, 118, 119, 224, 231, 232,  
 245  
 SROKOWSKA Janina 215  
 STACH Jan 110  
 STADNIK Julian 100  
 STANULCZYK Jan 16  
 STANACKA Maria 187  
 STANGIEWICZ-CZUMA Hanna  
 29  
 STANOSEK Józef 3, 37, 38, 224  
 STARZEWSKI Jacek 16  
 STARZEWSKI Wojciech XX, 147,  
 148  
 STAŚ Jerzy 78, 109, 111, 231  
 STERAŃCZYK Kazimierz 179  
 STĘPLEWSKI Zygmunt 51  
 STĘPOWSKI Bronisław XX, 152  
 STOKŁOSA Edmund 2, 4, 10, 17,  
 224, 233  
 STOKŁOSA Krystyna 51  
 STOLARSKA Elżbieta 63  
 STONAWSKA Zofia 209, 224  
 STROMCZYŃSKA Wiesława 203  
 STRONCZAK Bogna 189

- STROŻYK Bolesław 226  
 STRZELCZYK Irena 211  
 STRZELCZYK Stefan 81  
 STRYŁA-ROSS Bronisława 187  
 STRZODA Lucjan 3, 51, 58, 224  
 STYPA Irena 109, 111, 230  
 SUCHANEK Jerzy 139  
 SUROWIEC Andrzej 47  
 SUSITKO Danuta 216  
 SYBIRSKA Halina 69  
 SYBIRSKA-SZCZEPAŃSKA  
     Barbara 15  
 SYC Stefan 111  
 SYPNIEWSKI Marcei 5, 179  
 SZAFLARSKI Jerzy 1, 4, 7, 8,  
     61, 62, 63, 66, 222, 226, 241  
 SZANKOWSKI Włodzimierz 38  
 SZCZEPAŃSKA-KOBIERSKA  
     Alicja 129  
 SZCZEPAŃSKA-SYBIRSKA  
     Barbara 15  
 SZCZEPAŃSKI Jerzy 69  
 SZCZUCKA-WALERON Zeno-  
     bia 23  
 SZCZUREK Julia 211  
 SZCZUREK Zbigniew 23  
 SZCZYGIELSKI Kazimierz 133  
 SZEKIETA Anna 212  
 SZENIEC Halina 188  
 SZEWC Zdzisław 151  
 SZKANDERA Jerzy 16  
 SZKLARZ-BOGUCKA Wanda 23  
 SZKODLARSKI Władysław 5,  
     224  
 SZKODNY Adam 96, 229  
 SZLACHTA Eugeniusz 94  
 SZŁĄZAK-MALANOWICZ Zofia  
     176, 188  
 SZMATOŁA Ewa 51  
 SZNAPKA Karol 110  
 SZNEID Aniela  
 SZULIKZbigniew 69  
 SZULIK-WIECZOREK Józefa 183  
 SZURMAN Jan 1, 5, 10, 63, 64, 65  
 SZWARNOWIECKA Izabella  
     103, 104  
 SZYMCZAK Irena 215  
 SZYMCZYK BOGUMIŁA 139,  
     140  
 SZYMCZYK Kazimierz 157, 158  
 SZYMICZEK Franciszek 3, 201,  
     202, 203  
 SZYMOŃSKI Karol 1, 6, 7, 131,  
     132, 133, 134, 223, 226, 243, 245  
 SZYNOL Adela 211  
 SZYSZKO Stanisław 1, 3, 4, 9,  
     87, 88, 89, 90, 223, 228, 229, 241  
 ŚLĘZAK Kazimierz 118  
 ŚLIWA Franciszek 129  
 ŚLIWA Józef 16  
 ŚLOPEK Stefan 64, 65  
 ŚMIECH Blanka 203  
 ŚMIECH Jerzy 1, 2, 4, 205, 209  
 ŚMIGŁA Adam 139  
 ŚMIGŁA Krystyna 23, 25, 229  
 ŚMILGIN Bronisława 212  
 ŚPIOCHOWA Maria 24  
 ŚWIĄTNICKA Jolanta 157  
 ŚWIERCZEK Stanisław 10, 167,  
     168, 169, 170, 227 229, 232, 243  
 ŚWIERCZEK Stefania 165, 169  
 ŚWIERCZYŃSKA Zdzisława 64,  
     65  
 ŚWIERZYŃSKA Maria 197, 200,  
     239, 240  
 ŚWIĘTOCHOWSKI Andrzej 99  
 ŚWIĘTOJAŃSKI Wiktor 59  
 ŚWITALSKI Włodzimierz 99  
 ŚWITAŁA Teresa 203  
 TAJSTRA Franciszek 69  
 TALENTOWSKA-SOWIŃSKA  
     Jolanta 213  
 TARMAS Irena 179  
 TARMAS Józef 15, 16, 225  
 TELEŚNICKA Barbara 51



- TESELSKA Halina 203  
 TEUCHMANN Jadwiga 33  
 TOBIK Stanisław 93, 95  
 TOKAROWSKI Andrzej 103  
 TOKARZ Franciszek 214  
 TOKARZ-LEWANDOWSKA Anna 37  
 TOTUSZYŃSKI Stanisław 140  
 TRAWIŃSKI Marian 99, 100  
 TRZCIONKA Krystyna 123  
 TRZECIAK Henryk 43  
 TUGANOWSKI Witold 51  
 TURCZYŃSKI Bolesław 47  
 TUSTANOWSKA Jadwiga 217  
 TYCZYŃSKI Zbigniew 2, 217  
  
 URBANOWICZ Henryk 39  
 UBAŃSKA Leonia 63  
 UBAŃSKA-BONENBERG Lucyna 118  
 UBAŃCZYK Józef 215  
  
 VORBRODT Andrzej 59, 77  
  
 WACŁAWCZYK Henryk 59, 225  
 WACŁAWCZYK Jerzy 123  
 WALASZ Lidia 179  
 WALENDOWSKA-KMIECIK Jadwiga 123  
 WALERON-SZCZUCKA Zenobia 23  
 WALTENBERGER Zofia 129  
 WANICKA Anna 63  
 WANIEWSKA-ELBOWICZ Zdzisława 37, 39  
 WARAKOWSKI Zbigniew 94  
 WARCHAŁA Józef 94  
 WARDAS Władysław 4, 6, 33  
 WAROŃSKA Anna 89  
 WAROŃSKI Włodzimierz 7, 147, 148, 225, 228  
 WASZKIEWICZ-GOŁOŚ Helena 183  
  
 WAWRYK Roman 147, 148, 225  
 WAWRZYNEK Zygfryd 81  
 WAŻNA-BOGUŃSKA Czesława 23  
 WĄSOWICZ-BOBER Aleksandra 81  
 WEJSFLOG Gabriel 9, 101, 102, 103, 104, 227, 230, 243  
 WĘGRZECKA Jadwiga 117  
 WICHER Konrad 64, 65, 227  
 WIECZOREK Bronisława 203  
 WIECZOREK Irena 123, 124  
 WIECZOREK Maria 63  
 WIECZOREK Mirosław 23  
 WIECZOREK-SZULIK Józefa 183  
 WIERNY Lech 81  
 WIERZYŃSKI Eugeniusz 4, 179, 180, 225  
 WINTER Romana 37  
 WITKA Krystyna 77  
 WITKOWSKI Feliks 25, 231  
 WITWICKI Władysław 210  
 WODARCZYK Dorota 151  
 WOJAKOWSKI Andrzej 161  
 WOJCIECHOWSKI Edmund 5, 93  
 WOJCIECHOWSKI Wiesław 23  
 WOJDAŁA Zdzisław 147, 225  
 WOJTASIK Marian 213  
 WOJTYŁO-KWIECIŃSKA Izabella 33  
 WOLAŃCZYK Marian 203  
 WOLAŃSKI Adam 109, 225  
 WOŁOSZYŃSKA Anna 55  
 WOSZTAŁ Izabella 214  
 WOŹNICZKO-ORŁOWSKA Genowefa 66  
 WRÓBEL Bogumiła 133  
 WRÓBEL Jan 212  
 WRÓBEL Jerzy 33  
 WRÓBLEWSKA Danuta 22, 29  
 WRÓBLEWSKI Ryszard 1, 3, 6, 9, 27, 28, 29, 223, 226, 239

- WYĆISK Artur 199  
 WYDRA Anna 16  
 WYSOCKA Irena 93  
 WYSOCKI Ryszard 151
- ZABDYR Jadwiga 210  
 ZABŁOCKI Bernard 66  
 ZAHORSKA Barbara 123  
 ZAHORSKI Witold 8, 113, 114,  
 117, 118, 119, 229, 230, 232, 242  
 ZAJĄC Kazimiera 59  
 ZAJĄCZKOWSKA Kazimiera  
 161  
 ZAJĄCZKOWSKI Stanisław 117  
 ZAJUSZ Kazimierz 59, 60, 227  
 ZALESKI Władysław 2, 4, 6, 10,  
 181, 182, 183, 184, 227, 232, 244,  
 245, 246  
 ZALEŚNA-GIMŁA Maria 37  
 ZALEWSKA Stefania 203  
 ZALEŃSKI Jerzy 110  
 ZAMŁYŃSKA-PERKOWICZ  
 Wanda 123  
 ZARĘBA Jerzy 129, 130, 228  
 ZARZYCKI Stefan 147  
 ZAWADA-ROGAŁA Danuta 63
- ZAWADZKI Bronisław 52  
 ZBOROWSKA Danuta 94  
 ZDERKIEWICZ Władysław 103,  
 104, 225  
 ZDUŃCZYK-PAWEŁEK Helena  
 143  
 ZEJER Bolesław 17, 103, 104, 225  
 ZENNEGG Marian 151, 152, 225  
 ZĘBALA Jan 6  
 ZGAJEWSKA Helga 210  
 ZIAREK Stanisław 4, 89, 225  
 ZIELEŻNIK Benon 4, 7, 10, 55,  
 56, 193, 225  
 ZIELIŃSKA Maria 212  
 ZIELIŃSKI Jerzy 93  
 ZORYCHTA Jan 51  
 ZWIERZ Józef 65  
 ZYCH Franciszek 3, 6, 77, 78,  
 225, 231  
 ZYS Jerzy 89  
 ŻAK Teresa 37  
 ŻEGLEŃ Maria 51  
 ŻEGLEŃ Stanisław 37  
 ŻMUDZIŃSKA Maria 125, 230  
 ŻMUDZIŃSKI Jerzy 123, 124  
 ŻUKOWSKI Andrzej 63  
 ŻURKOWSKI Andrzej 117





