



Galéria



Galéria

- Meble z Kołomyi sprzed 1945 r. Przywiezione w clementach z powodu zakazu wywozu mebli na ziemie odzyskane. Jeden fotel od kompletu zabrał żołnierz radziecki na dworcu w Giliwicach w 1945 r. w trakcie transportu.
- Kałamarz z Kołomyi sprzed 1945 r., przerobiony na lampę.
- Portret, Rozalia Śnigowska (z domu Świcarska), 1914 r.
- Portret, Ignacy Śnigowski, okres międzywojenny.







Album na zdjęcia z monogramem Zofii Kułińskiej z Kołomyi,
lata międzywojenne.

ALBUM TRUSKAWCA



CYKL WIDOKÓW FOTOGRAFIOWANYCH

Wydawnictwo Słowa Polskiej Fotografii w Krakowie



Odznaka za ofiarną pracę- powszechny spis ludności, Ignacy Śmigowski.



Ł
S. Szrajber
Sp. z o.o.

orium
go w Katowicach

Arkusz rejestracyjny

(wypełnić czytelnik)

Szrajber Jan Arthur

8. II 1911 r.

Żelazkowice gm. Włocławek pow. Bydgoszcz woj. Pomorskie

Wzrost 1,70 m

przed 1939 r.: własna polska męża zony polska dzieci polska

niemieckiej 1939-45 (ewent. podać grupę narodowościową I, II, III, IV)

polka męża zony polska dzieci polska

polka męża zony polska dzieci polska

stanowisko panieckie matki, oraz ich zawód: Władysław Helena Halkiewicz

żona

Awantur, żona, matka, wdowiec, wdowa, rozwiedziona(a)

(ewentualnie, imię i nazwisko panieckie zony)

nazwa i data urodzenia dzieci żyjących (zaznaczyć należy czy ślubne, nieslubne,

na naukę i w jakim zakładzie): Maria 8. III. 1933 r. uczył się w gimnazjum

Włocławek 19. III. 1938 r. uczył się w Kl. Szkoły Powsz.

Stoborzach

rodziny na utrzymaniu pracownika:

sądownie:

nie

organizacji politycznych i jakich oraz zajmowane stanowisko kierownicze:

nie należał

niemieckiej (szczegółowo):

nie należał

czy w czasie studiów mieszkał w domu rodzinnym, internacie, na stancji):

zakład, miejsce i data (czyżbyżności)

gimnazjum w Włocławku 6. II. 1930 r.

(zakład, miejsce i data (czyżbyżności)

szkoły w Włocławku 9. XI 1933 r.

(miejsce i data złożenia)

skowe:

wyższe kursy, instytutu)

(zakład, miejsce i data dyplomu)

szkół średnich:

(Miejsce i data uzyskania)

inne (specjalne):

Akta Jana Szrajbera z Katowic.

ILUST

CENA POJED
10 — V. 19
MIESIĘCZNIE

ILUS

MIESIĘCZNI
10. I. 1939

MOJA PRZYJACIÓŁKA

LUSTROWANY DWUTYGODNIK KOBIECY

CENA POJEDYŃCZEGO NR. 50 GR. — 75. II. 1939 — MIESIĘCZNIK TYLKO 85 GR.

N4R

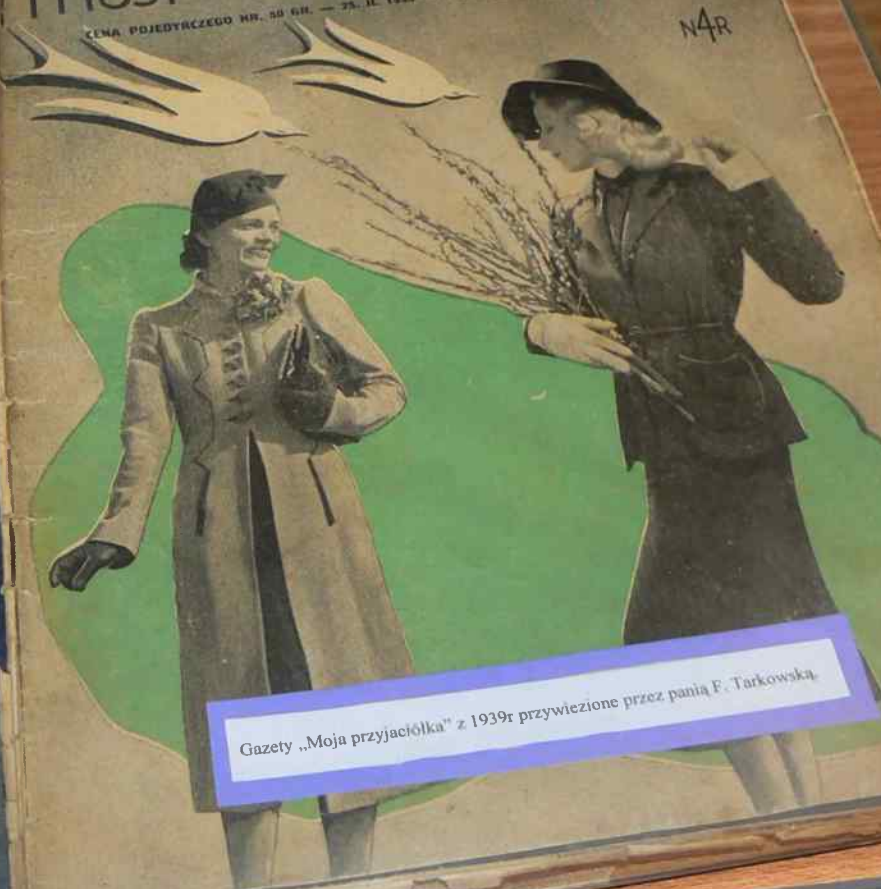

Gazety „Moja przyjaciółka” z 1939r. przywiezione przez panią F. Tarkowską.



Służby mundurowe do 1939 r.



„Jednostka polowa 1941 r.”



„Włodzisław Pająk w mundurze Wojska, przed 1941 r.”



„Franciszek Łopaciński w mundurze, 1941 r.”



„Franciszek i Michał Łopaciński w mundurze, 1942 r.”



„Dziśka na Włocławku, szlakie wojennym 1944 r.”



„Józef Włodzisław 27-04-1940 r.”



„Józef i Maria Włodzisławowie przed wojną, 1940 r. i w mundurze 1941 r.”

transport nauczycieli



Dotyczy: ul. Krótkowojas 1 w Kłajm znowu
— 24.12.1977 —

Karolina Włodarczyk
ur. 25.12.1982 w Poznaniu, pow. Kalisz
zam. 22.02.1972 w Chodzieży

W okresie underygowania była masywniejsza, w starych szkicach porównanych są Kozuch z 1934, gromadziła łuski zewnętrzne starych indywiduów szkół. W latach 1937 - 1939 była prężnie ZNP na powie (relacje).

Podczas okupacji okrył się dyktando w polskim. Przez 3 miesiące był węgiersym pryncipem. W 1942 organizował „Komitet Polaków” w Kani, który miał na celu zbieranie pomocy polskim żołnierzom, którzy musieli na powrót z łagru wrócić.

В 1940 — восточная граница совхоза
на Чибине. Земля принадлежала МП и 2. Фабрика
и совхоза не имели.

but preference is given to the following:



Klasyfikacja nauczycieli SP 1157/2, po 1945: (główny opł. od lewej: J. Smolarski, K. Wołoszka, E. Angielska, Z. Matras, I. Śniadowski, B. Krywicka, F. Kubiśka, I. S. Pleśniewski; domy opł. od lewej: Smolarski, K. Wołoszka, 2. H. Duchoniewska, I. Wołoszka).

M. J. Griffin, J. F. Whitham, A. J. Valleron

an / 1807 / 1808 = Kalend. im 1807, 1808
= Göttingen

[illegible]

Chcę pracować w SP nr 2 – w Głuchych i w SP nr 1 – zdaje wydziałowego stopnia pedagogicznego (zawieszony, nieznający się w danym systemie).

Eugenia Mogilnicka

ur. 10.09. 1904r. w Kołomyi, zm. 18. 10. 1964r. w Brzegu

Nauczycielka w szkołach powszechnych w Łuckim Szlacheckim, Tamowicy Polne]. Woronie, Rosochacz, następnie w Kutaczówkach. Jej mąż – nauczyciel – Emil Moniński zginął w obozie w Majdanku.

W Głubczycach uczył matematyki w SP nr 2.
Przeprowadziła się do Bregu.



Matura w głubczyckim liceum, 1947 r. (siedzą:
pierwszą z lewej C. Cropeńko, czwarta B. Daniek)



Głuchycze SP nr 2, 1946/1. 1) - K. Wołoszczka, 2) - H. Dęhomiejska, 3) - Z. Matras
4) - J. Nolewicz, 5) - M. Struskiwicz, 6) - P. Mogilnicka, 7) - F. Kukurowski

Maria Stankiewicz

ur. 23.11.1906 w Zabierzynach Dużych,
zm. 28.11.1987 w Glińcu

Pracownik jako uczestnik w różnych porządkach w Oświadczeniu i Kartach

Od 1945 była nauczycielką w Białymostku, a od 1946 w SP nr I w Głuchymostku (tam – została podziwowana i ożeniona z matematyką, w grupie podstawowych w Seminarium Teoretycznej Geometrii i Biologii).

See also *business* and *entrepreneurship*



Nauczyciele i uczniowie głębokiego ścaum w 1930 r.
Izabela od lewej A. Dziak, pierwszy z prawej C. Czupenko



Manuscript received 28 January 1998; accepted 10 July 1998.

[illegible]

Pamiętka z podziemi abonentów głubczyckiego liceum 1949-50.
zwłasn. Zbigniewa Kraspy (autor: Jacek Kasprzycki)

**Liczba przydzielonych gospodarstw rolnych osadnikom zabużańskim
na terenie powiatu głubczyckiego w latach 1945-1950**

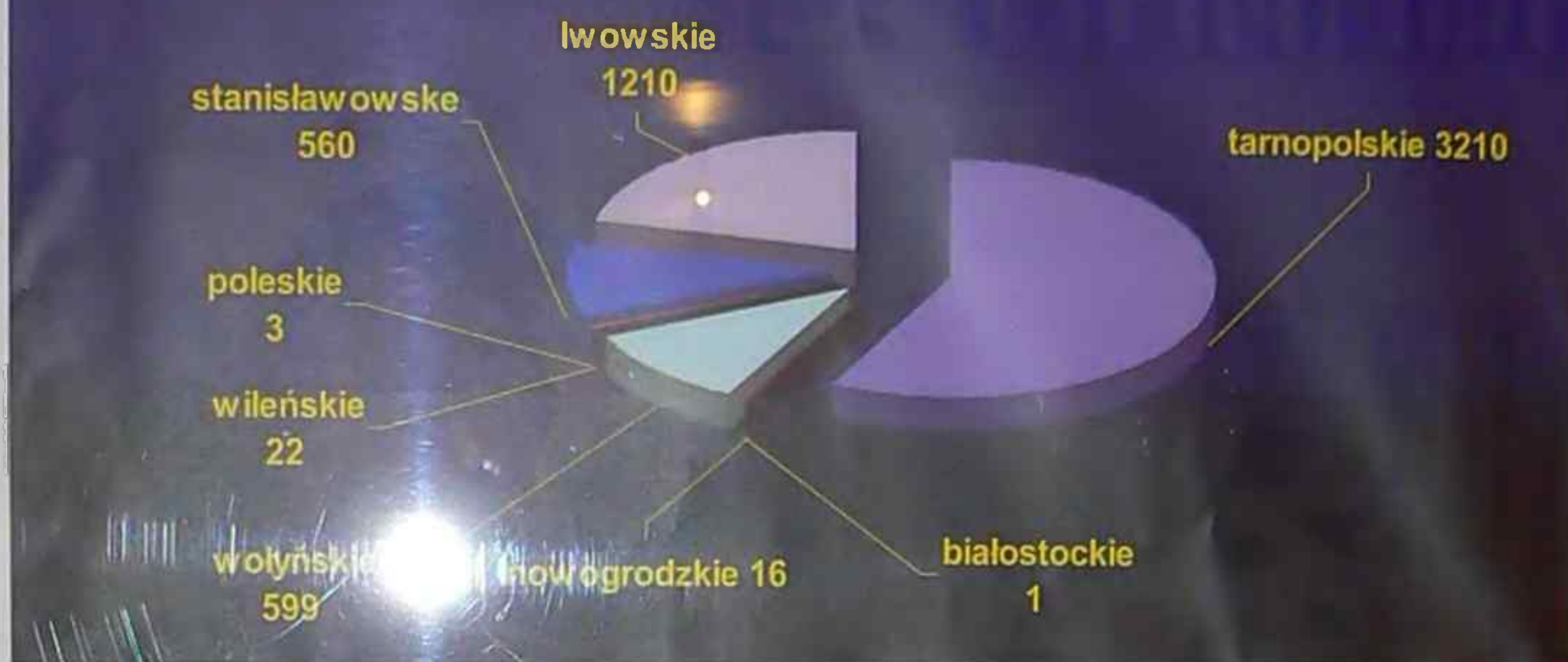

Źródło: Archiwum Powiatowego Ośrodka Dokumentacji Geodezyjnej i Kartograficznej w Głubczycach, Rejestr osiedlonych powiatu głubczyckiego.

Państwowy Urząd Repatriacyjny

Państwowy Urząd Repatriacyjny - został powołany na mocy dekretu PKWN z 7 października 1944. Jego zadaniem była organizacja repatriacji ludności na polajtańskim terytorium Polski.

Podporządkowano go prezydium PKWN. W wyniku reorganizacji dokonywanych w ciągu 1945 r. rola PUR uległa zmianie, gdyż dekret z 7 maja 1945 rozszerzył zakres działania PUR o migracje wewnętrzne, powierzając mu organizowanie "powrotu wysiedlonych przez niemieckiego okupanta do poprzednich miejsc zamieszkania" oraz "przesiedlenia na terenach odzyskano ludności z innych okręgów państwa polskiego" jednocześnie podporządkowując go Ministerstwu Administracji Publicznej.

W efekcie utworzenia urzędu Generalnego Pełnomocnika Rządu do spraw Repatriacji znaczenie PUR zostało ograniczone - odgdy zajmował się on tylko organizowaniem transportu osób przesiedlonych i rozstraszaniem nad nimi opieki na terytorium kraju natomiast wszelkie inne pola aktywnej działalności leżały w kompetencji Generalnego Pełnomocnika.

Na ziemiach dawnej II RP, wchodzących w skład polajtańskiej Polski, PUR tworzył oddziały wojewódzkie obejmujące swym zasięgiem działania województwo, na pozyskanych wyrokami konferencji poczdamskiej ziemiach zachodnich i północnych - oddziały okręgowe, obejmujące po kilkanaście powiatów, z tym jednak iż część tych terenów podporządkowano oddziałom wojewódzkim w Białymstoku, Katowicach i Poznaniu. Dolny szczebel systemu organizacyjnego PUR stanowiły oddziały powiatowe.

Podstawową rolę w realizacji przesiedleń ludności odgrywały punkty etapowe PUR. Istniały cztery rodzaje takich punktów:

- **punkty wlotowe** - usytuowane przy granicy, których zadaniem było przejęcie przybywających i udzielenie im koniecznego wsparcia materialnego i finansowego oraz niezbędnej pomocy żywocłowej
- **punkty przelotowe** - rozstawione wzdłuż magistrali kolejowych, wyspecjalizowane przede wszystkim w dostarczaniu przesiedleńcom transportów żywności i utrzymywaniu sprawnego kierowania transportów do punktów docelowych
- **punkty przeładunkowe** - wyspecjalizowane w przeładunku transportów z taboru szerokośrodkowego na normalnotorowy
- **punkty docelowe** - w których transporty migrantów miały być rozdawiane, a przesiedleńcy mieli zostać skierowani do przeznaczonych im czy też obranych przez nich miejsc osiedlenia.

Według stanu na 31 sierpnia 1945 r. PUR dysponował 259 punktami etapowymi o łącznej pojemności 141221 osób.

SOLECTWA WŁODZIENIN

Nazwa miejscowości	Liczba gospodarstw przydzielona osadnikom zabużańskim	Liczba gospodarstw przydzielona przesiedleńcom
Dzbance	28	5
Jędrychowice	45	2
Posucie	27	5
Rogożany	51	7
Włodzienin	139	16
Wojnowice	66	45
Wódka	25	19

SOLECTWA ZUBRZYCE

Nazwa miejscowości	Liczba gospodarstw przydzielona osadnikom zabużańskim	Liczba gospodarstw przydzielona przesiedleńcom
Bliszczycze	72	54
Braciszów	61	9
Ciermieńce	24	17
Lewice	72	24
Zopowy	48	15
Zubrzyce	142	5

MIASTA

Nazwa miejscowości	Liczba gospodarstw przydzielona osadnikom zabużańskim	Liczba gospodarstw przydzielona przesiedleńcom
Miasto Baborów ¹	108	1
Miasto Głubczyce ²	72	9
Miasto Kietrz ³	145	5

¹ Baborów ulice: Powstańców, Polna, Kościelna, Raciborska, Krakowska, Dworcowa, Kościuszk, Głubczycka, Ogrodowa, Rynek, Opawska, Nowa, Krzyżowa.

² Głubczyce ulice: Grunwaldzka, Wiejska, Kopernika, Królowej Jadwigi, Sudecka, Oświęcimska, Warszawska, Plac Zgody, Stelmacha, Aleja Zwycięstwa, Kółkista, 1 Armii, Sobieskiego, Osiedle, Raciborska, Stawowa, Żytala.

³ Kietrz ulice: Raciborska, Długa, Górska, Traugutta, Żeromskiego, Kilińskiego, Krasieńskiego, Czerwonej Armii, Głubczycka.

**Liczba przydzielonych gospodarstw rolnych osadnikom zabużańskim
na terenie powiatu głubczyckiego w latach 1945-1950**

SOŁECTWA BABORÓW

Nazwa miejscowości	Liczba gospodarstw przydzielona osadnikom zabużańskim	Liczba gospodarstw przydzielona przesiedleńcom
Czerwonków	74	2
Dzielów	11	-
Dziećmarów	16	-
Księżę Pole	73	6
Raków	1	-
Sucha Psina	110	1
Sułków	82	5
Tłustomosty	11	-

SOŁECTWA GŁUBCZYCE

Nazwa miejscowości	Liczba gospodarstw przydzielona osadnikom zabużańskim	Liczba gospodarstw przydzielona przesiedleńcom
Babice	116	-
Bernacice	46	4
Bogdanowice	125	56
Boguchwałów	94	18
Gadzowice	57	-
Gołuszowice	116	12
Grobniki	294	5
Krzyżowice	80	26
Nowa Wieś	75	3

SOŁECTWA BRANIC

Nazwa miejscowości	Liczba gospodarstw przydzielona osadnikom zabużańskim	Liczba gospodarstw przydzielona przesiedleńcom
Boboluszki	40	11
Branice (wraz z Michałkowicami)	120	32
Dzierzkowice	21	35
Jakubowice	1	-
Turkowo	6	-
Uciechowice	10	-
Wysoka	36	20

SOŁECTWA KIETRZA

Nazwa miejscowości	Liczba gospodarstw przydzielona osadnikom zabużańskim	Liczba gospodarstw przydzielona przesiedleńcom
Chruścielów	60	14
Dzierżysław	160	6
Kozłówka	71	4
Lubotyń	47	2
Nasiedle	62	16
Nowa Cerekiew	156	25

SOŁECTWA KLISINO

Nazwa miejscowości	Liczba gospodarstw przydzielona osadnikom zabużańskim	Liczba gospodarstw przydzielona przesiedleńcom
Kietlice	75	-
Klisino	151	9
Pomorzowice	77	14
Pomorzowiczki	51	7
Sławoszów (Amelin)	16	9
Szonów	185	9
Ściborzyce Małe	123	12
Tarnkowa	21	1
Tomasz (przysiółek)	29	1

SOŁECTWA LISIĘCICE

Nazwa miejscowości	Liczba gospodarstw przydzielona osadnikom zabużańskim	Liczba gospodarstw przydzielona przesiedleńcom
Bernatów	20	11
Debrzyce	78	27
Kazimierz	183	11
Królowe	127	10
Liszęcice	242	5
Zawiszyce	118	15

SOŁECTWA MOKRE

Nazwa miejscowości	Liczba gospodarstw przydzielona osadnikom zabużańskim	Liczba gospodarstw przydzielona przesiedleńcom
Chomiaża	67	6
Dobieszów	37	6
Krasne Pole	35	9
Lenarcie (Linhartowice)	21	10
Mokre	58	26
Opawica	26	25
Pielgrzymów	37	10
Pietrowice	20	21
Radynia	42	1
Równe	132	6

SOŁECTWA PILSZCZ

Nazwa miejscowości	Liczba gospodarstw przydzielona osadnikom zabużańskim	Liczba gospodarstw przydzielona przesiedleńcom
Gródczany	22	4
Jablonka (Kamień)	5	-
Ludmierzyce	42	7
Niekazanice	49	12
Pilszcz	111	17
Rozumie	106	5
Ściborzyce	5	-
Wielkie		
Wiechowice	40	17

Q. F. E.  F. Q. S.

SUMMIS AUSPICIIS

SERENISSIMAE REIPUBLICAE POLONORUM

NOS

LEO PINIŃSKI

IURIS DOCTOR IURIS ROMANI PROFESSOR PUBLICUS ORDINARIUS HOC TEMPORE UNIVERSITATIS IOANNEO-CASIMIRIANAE LEOPOLIENSIS RECTOR MAGNIFICUS

MARIANUS FRANKE

UNIVERSAE MEDICINAE DOCTOR PATHOLOGIAE GENERALIS ET EXPERIMENTALIS PROFESSOR PUBLICUS ORDINARIUS ORDINIS MEDICORUM HOC TEMPORE DECANUS

VITOLDUS NOWICKI

UNIVERSAE MEDICINAE DOCTOR ANATOMIAE PATHOLOGICAE PROFESSOR PUBLICUS ORDINARIUS PROMOTOR RITE CONSTITUTUS

IN VIRUM CLARISSIMUM

MARIANUM NICODEMUM BAŻYŃSKI

CIVEM POLONUM EX OPPIDO WADOWICE IN PALATINATU CRACOVIENSI ORLUNDUM

POSTQUAM EXAMINIBUS LEGITIMIS ET DOCTRINAM ET FACULTATEM ARTIS MEDICAE PRORAVIT DOCTORIS MEDICINAE UNIVERSAE NOMEN ET HONORES
POTESTATEMQUE ARTEM TAM MEDICAM CHIRURGICAMQUE QUAM OPHTHALMICAM ATQUE OBSTETRICIAM EXERCENDI CONTULIMUS IN EIUSQUE
REI FIDEM HASCE LITTERAS UNIVERSITATIS SIGILLO SANCIENDAS CURAVIMUS.

LEOPOLI DIE XXI MENSIS DECEMBRIS MCMXXVIII.

Leo Piniński
et Victor Nowicki



Marianus Franke
et Accusator

Vitoldus Nowicki
frank



Financjka i wytworna Norma Shearer, zpana z filmu „Niebezpieczna kobieta”, gotowi być naprawdę kobietą niebezpieczną.

Fin. M...

BRYGIDA

HELM



W rym domu nie chodzi, jak bezkarnie widać,
na twarzy swojej, nie ma śladu smutku —
Brygida śmieje się, wesoło i radośnie
przysięga — kłótnie — śmieje się
wesoło — śmieje się — śmieje się
na chwilę — śmieje się — śmieje się

Widzisz, kochanie, śmiejesz się, śmiejesz się
wesoło — śmiejesz się — śmiejesz się
wesoło — śmiejesz się — śmiejesz się
wesoło — śmiejesz się — śmiejesz się
wesoło — śmiejesz się — śmiejesz się

Pa-Brygida śmieje się, śmieje się
śmieje się — śmieje się — śmieje się
śmieje się — śmieje się — śmieje się
śmieje się — śmieje się — śmieje się
śmieje się — śmieje się — śmieje się

Śmiejesz się, śmiejesz się, śmiejesz się
śmiejesz się — śmiejesz się — śmiejesz się
śmiejesz się — śmiejesz się — śmiejesz się
śmiejesz się — śmiejesz się — śmiejesz się
śmiejesz się — śmiejesz się — śmiejesz się

Kochanie — śmiejesz się



Brygida śmieje się, śmieje się
śmieje się — śmieje się — śmieje się
śmieje się — śmieje się — śmieje się
śmieje się — śmieje się — śmieje się
śmieje się — śmieje się — śmieje się

— śmiejesz się



Zwischen der Sozialversicherungskasse
Poniedziałek Ubezpieczenia Społeczna o
wzajemności dla des Deutschen Lektur-
ausstattungsgesellschafts in der
und Herrn Dr. med. Dr. 2 7 2 5 k i Marian in
a Panen Dr. med. w 3 2 7 1
und folgender Vertrag geschlossen:
Zawarto umowę ubezpieczenia wzajemności

§ 1. Herr Dr. med. Dr. 2 7 2 5 k i Marian wird bei der Vorbe-
zostaje przyjęty jako
zeichneten Sozialversicherungskasse als Spezialist Konzentrat
Lektur ausstattungsgesellschafts — specjalista wyciemniony Ubezpieczalni Społecznej
vom
od 9. Juni 1942 ab angestellt

§ 2. Die Anstellung erfolgt auf unbestimmte Zeit
Przebieg następuje na czas nieokreślony

Wzajemność od czasu od czasu

§ 3. Die kasenzufällige Sprechstundenzufälligkeit ist in
Lektur wissen przymiowa chorych ubezpieczonych = gabinie i ambulatorium
in den Sprechstunden in der Zeit
w godzinach przyjętych na godz.
von bis Uhr und von bis
do godz. 10 do godz. 20

Uhr ausrichten

Außerdem hat der Kasenzufällige Spezialist Konzentrat im Hause der Kranken auszuführen.
Ponadto lekarski ubezpieczony powinien w domu ubezpieczonych odwiedzać chorych w domu.

§ 4. A- Vergütung für die Arbeitsleistung wird der Betrag
Jako wynagrodzenie za pracę Ubezpieczalni Społ. wypłaca lekarskiej
von 444.- zł in Worten Vierhundertvierundvierzig. Złoty
zwanzig
monatlich, und zwar am 15. jeden Monats, von der Sozialversicherungskasse an den Kasenzufälligen
miesięcznie i to 15. każdego miesiąca.

Für die Zurverfügungstellung, des ärztlichen Empfangszimmers für die kasenzufälligen Tätigkeiten
za użytkowanie własnego gabinie lekarskiego dla czynności na czas Ubezpieczalni wzajemności
erhält der Kasenzufällige von der Sozialversicherungskasse ausserdem monatlich u. z. am 15. jeden
Lektur = Ubezpieczalni Społ. ponadto miesięcznie i raz w 15-go każdego miesiąca w wy-
Można, emen
wskazać.

Pauschalbetrag von — zł in Worten — Złoty
złowie

[illegible][illegible][illegible][illegible]

The image shows two pages of a Polish passport. The left page is the cover, featuring a black and white portrait of a man in a suit and tie. Above the portrait, the text "LEGITYMACJA PASZPORTOWA" is printed. Below the portrait, there is a signature and the date "1934". The right page is the data page, containing the following information: "Obr. Józef Kamiński", "Marian", "urodz. 6.12.1904", "Katowice", "L. 1234", "Ubezpieczalnia Społeczna", "Kasyno z tymczas. ubezpiecz.", "11.12.1934", "Wydawca 21.11.1937", "UJEDNOLICZONA", "WYSTAWIŁ", and a signature.

RZECZPOSPOLITA POLSKA
MINISTERSTWO ZDROWIA
DEPARTAMENT YAK. CP1 I ZAPATREKOWA
Nr F/42.111/84/1314/48

Warszawa, dnia 23 września 1948 r.

wojewódzkiego Wydziału Zdrowia
Wrocław.

Departament Farmacji i Zapatrzenia komunikuje, że przed-
 111 dla Lekarzy i pielęgniarek z województwa wrocławskiego
 Gp1-1010101, z taboru Centralnego Zarządu Ministerstwa Zdrowia.

Samochód ten jest do odebrania w Wydziale Gospodarczym Mini-
 sterstwa Zdrowia.

Do wiadomości:
 Wydział Gospodarczy.

17 PAZ 1948. DOKTOR DEPARTAMENTU
 [Signature]
 20.10.1948
 20.10.1948

Wzrost 170 cm
wzrost 170 cm
Br. 60/40/18

Zawiadomienie

Zainicjując się, że ob. hr. Andrzej Marcin - lekarz, jest zatrudniony
w Państwowym Głównym Urzędzie tut. sądowniczym z dniem 1 grudnia 1949 r.
w charakterze piosenki.

Zawiadomienie składane wyraża się, iż wyżej wymienionemu skierowano
nie w R.S.S.

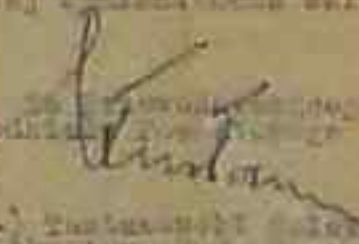
 
- Państwowy Główny Urząd
Medycyny Publicznej



Syberia, kopalnia kolo Jenisiejska (n. rzeką Jenisieja)
/2 rząd 2 od prawej Wł. Maguslak/, przed 1945 r.



Syberia, przed 1945 r., Władysław i Bronisława Zaremba z synami Edwardem i Zdzisławem



Syberia, przed 1945 r. (z prz. w ręce Wł. Magusiak, przed nim chłopiec syn B. Magusiak)



Syberia - dzieci wrobnego zesłańcy Michała Pomik,
lata 1950 - 1956.

Mapa Polski 1935 r.



SYBERIA



Sybirak, Stefan Olkuśnik z Czerwonej



Ignacy Śniadowski, 1913 r.

Ignacy Śniadowski
ur. 31. 07. 1883r. w Żółteli, zm. 10.10. 1970r.
w Gliwicach

Ważny czynny udział w wywołaniu Kroków od Austriaków w 1918r., następnie w wojnie polsko - bolszewickiej. Był kierownikiem szkoły w Trzemiłach na Lubelszczyźnie, potem Szkoły Powstalczej im. Kazimierza w Kolomyż, następnie zastępcą dyrektora Szkoły Powstalczej im. Królowej Jadwigi, również w Kolomyż.

W 1945r. trafił do Kałuskiego, gdzie pracował w szkole, następnie do Głubczysz, gdzie organizował bibliotekarstwo i do 1962r. był kierownikiem powiatowej biblioteki. Jego żona Rozalia z domu Świerczka zmarła w Głubczyszach 19. 03. 1977r. Oboje są pochowani w Głubczyszach.



Ignacy Śniadowski z żoną Rozalią (z domu Świderską)



Dowód osobisty R Śniegowska, 1930 r.



Kontrola zarobków nauczycieli w Katowicach, 1933: (1-4) Śniegowski



Elżbieta Tarkowska, *Polish People's Republic 1945-1989*

Franciszek Tarkowski

art. 3.03. 2004a w Katowicach, 27.08. 2002a w Gliwicach

Stawczyńska = Kłomoc, jej mąż – aktorzy – Janek
Tichowski, zmarł w 1944, podczas bombardowania

W Glińcach powstała w kuchni dla emigracji wojennych przy ul. Kępa, następnie w MPOK jako kawiarenka. Po trzech okresach Rado Tarkowski (z 1945 roku) i Janowski i Janowski, z niemieckimi przyjaciółmi zamieszkał (z 1948 roku) w wybudowanej przy ul. Kępa, następnie Rado Tarkowski i przy ul. Kępa (z 1952 roku) w wybudowanej przy ul. Kępa.



Parowozownia w Kolomyi (u góry w lewej kolumnie)
(kollejarskiej) w campie J. Tarkowski, okres młodej wojny



Barbara Tarkowska. (D) Ghibonye-po 1943.



Seyoum Ferede

Stanisław Flisowski
ur. 3.05.1907, zm. 28.01.1976 w Olsztynie

Urodził się w Krasnie. Po wojnie był pracownikiem w Tychocińsku, a od 1946 r. kierownikiem Państwowej Szkoły Przemysłowej dla Chłopców w Ustce. Pracownicy go kłm. Jego literatem był wybitny malarz Henryk Karszenowski, umierający w 1952 r. w Górnolipiu, pow. Kobylnica. W latach 60. otrzymał pracę w Górnolipiu w fabryce wsi. Stanisław

Norman Plummer, Jr. professor of Philosophy

Ludwig's *Wissenschaft & 90 Jahre Dörner*, pp. 194-211.

Ludmila Woboszarska z domu Daniek
ur. 14.08. 1902r. w Sopotach koło Poznania; zm.
w 1988r. w Warszawie. Żona Bronisławy Daniek.

W okresie międzywojennym realizowały je szkoły powszechne (H. w Lubawce, B. w Białym Stoku) i w Urzędzie w Krasnie. Podział (złoty) między szkoły z jednej w Krasnym, Lubawce, złoty przede w szkole

Od 1946: samytnik (z podkopy w tzw. „staj”
złoty (32 m 1) w Głuchym. Pachniał jak na
Wrocław.

W maju tego samego roku wybito 1380 śladów, 1451 obiadów, 1430 konacji oraz 5663 rezi desterych szubego piewaniu (w tym 335 dla chorych i dzieci). Ogółem w maju 1446 r. przez pułki szubego w Głubczycy przeszło 5729 osób, w tym 5702 reparyantów i 27 przeciwdrobieżo.

... przystanek Głubczyce



Radziszewo Śląskie, transport przesiedleńcy

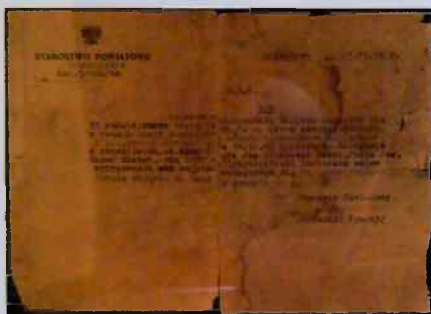
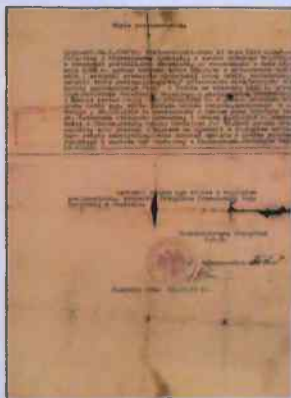

[illegible]

SOLECTWA WŁODZIENIN

Nazwa miejscowości	Liczba gospodarstw przydzielona osadnikom zabużańskim	Liczba gospodarstw przydzielona przesiedleńcom
Dzbanice	28	5
Jędrzychowice	45	2
Posuvice	27	5
Rogożany	51	7
Włodzienin	139	16
Wojnowice	66	45
Wódka	25	19

SOLECTWA ZUBRZYCE

Nazwa miejscowości	Liczba gospodarstw przydzielona osadnikom zabużańskim	Liczba gospodarstw przydzielona przesiedleńcom
Bliszczycze	72	54
Braciszów	61	9
Ciermiecice	24	17
Lewice	72	24
Zopowy	48	15
Zubrzyce	142	5

MIASTA

Nazwa miejscowości	Liczba gospodarstw przydzielona osadnikom zabużańskim	Liczba gospodarstw przydzielona przesiedleńcom
Miasto Baborów ¹	108	1
Miasto Głubczyce ²	72	9
Miasto Kietrz ³	145	5

¹ Baborów ulice: Powstańców, Polna, Kościelna, Raciborska, Krakowska, Dworcowa, Kościuszkii, Głubczycka, Ogródowa, Rynek, Opawska, Nowa, Krzyżowa.

² Głubczyce ulice: Grunwaldzka, Wiejska, Kopernika, Królowej Jadwigi, Sudecka, Oświęcimska, Warszawska, Plac Zgody, Stelmacha, Aleja Zwycięstwa, Kulińskiego, I Armii, Sobieskiego, Osiedle, Raciborska, Stawowa, Żytoja.

³ Kietrz ulice: Raciborska, Długa, Górska, Traugutta, Żeromskiego, Kilińskiego, Krasieńskiego, Czernonęj Armii, Głubczycka.

Biologia i Chemia oraz Inżynieria wdrożeniowa i przemysłowa
chemiczna w latach 1997-1998, wydanie 17.02.00, 17.02.00
w edycji 17.02.00, 17.02.00

[illegible]

Zbirke, tabele spremljene so podrobne opombe do leti – vsebinski deli v letih 1980-1991, P.M.E. v Italijanski.

**Liczba przydzielonych gospodarstw rolnych osadnikom zabużańskim
na terenie powiatu głubczyckiego w latach 1945-1950**

SOŁECTWA BABORÓW

Nazwa miejscowości	Liczba gospodarstw przydzielona osadnikom zabużańskim	Liczba gospodarstw przydzielona przesiedleńcom
Czerwonków	74	2
Dzielów	11	-
Dzieńmarów	16	-
Księż Pole	73	6
Raków	1	-
Sucha Psina	110	1
Sułków	82	5
Thustomosty	11	-

SOŁECTWA GŁUBCZYCE

Nazwa miejscowości	Liczba gospodarstw przydzielona osadnikom zabużańskim	Liczba gospodarstw przydzielona przesiedleńcom
Babice	116	-
Bernacice	46	4
Bogdanowice	125	56
Boguchwałów	94	18
Gądzowice	57	-
Gohuszowice	116	12
Grobniki	294	5
Krzyżowice	80	26
Nowa Wieś	75	3

SOŁECTWA BRANIC

Nazwa miejscowości	Liczba gospodarstw przydzielona osadnikom zabużańskim	Liczba gospodarstw przydzielona przesiedleńcom
Boboluski	40	11
Branice (wraz z Michałkowicami)	120	32
Dzierżkowice	21	35
Jakubowice	1	-
Turkowo	6	-
Uciechowice	10	-
Wysoka	36	20

SOŁECTWA KIETRZA

Nazwa miejscowości	Liczba gospodarstw przydzielona osadnikom zabużańskim	Liczba gospodarstw przydzielona przesiedleńcom
Chruscielów	60	14
Dzierżysław	160	6
Kozłówka	71	4
Lubotyń	47	2
Nasiedle	62	16
Nowa Cerekiew	156	25

SOŁECTWA KLISINO

Nazwa miejscowości	Liczba gospodarstw przydzielona osadnikom zabużańskim	Liczba gospodarstw przydzielona przesiedleńcom
Kietlice	75	-
Klisino	151	9
Pomorzowice	77	14
Pomorzowiczki	51	7
Ślawoszów (Amelin)	16	9
Szonów	185	9
Ściborzycze Małe	123	12
Tarnkowa	21	1
Tomasz (przysiółek)	29	1

SOŁECTWA LISIĘCICE

Nazwa miejscowości	Liczba gospodarstw przydzielona osadnikom zabużańskim	Liczba gospodarstw przydzielona przesiedleńcom
Bernatów	20	11
Debrzyce	78	27
Kazimierz	183	11
Królowe	127	10
Lisięcice	242	5
Zawiszyce	118	15

SOŁECTWA MOKRE

Nazwa miejscowości	Liczba gospodarstw przydzielona osadnikom zabużańskim	Liczba gospodarstw przydzielona przesiedleńcom
Chomiaża	67	6
Dobieszów	37	6
Krasne Pole	35	9
Lenarcie (Linhartowice)	21	10
Mokre	58	26
Opawica	26	25
Pielgrzymów	37	10
Pietrowice	20	21
Radynia	42	1
Równe	132	6

SOŁECTWA PILSZCZ

Nazwa miejscowości	Liczba gospodarstw przydzielona osadnikom zabużańskim	Liczba gospodarstw przydzielona przesiedleńcom
Grodzanów	22	4
Jabłonka (Kamień)	5	-
Ludmierzyce	42	7
Niekazanice	49	12
Pilszcz	111	17
Rozumie	106	5
Ściborzycze	5	-
Wielkie Wierzchowice	40	17



Ing. Arminio Raffertich

Aetoni Adamick

at the IFUW and the Project in Istanbul, Turkey.

W 1976 otrzymał nagrodę kapitałową na Łódź.
Od 1977 do 1986 był wiceprez w Radzie na Komisję
Naukową. W latach 1987 – 1987 był Amembem
w gdańskim Instytucie i Instytucie Nauki Ochrony
Ochrony i rozwoju parafii Kłosa i Kłosa.

(Od 1977 do 1979, wziętych udział w dwóch) opadki), najmniej był wykonywany w Wynatur, Rozwinięciu (Zachłonie w 1978) i (Zachłonie opadki) (1978, 1979). (Zachłonie) (1978, 1979). (Zachłonie) (1978, 1979).

Drzwi w 2000 i w Opatku. W 2010: albumy na jego temat, napisane przez bratanków i siostrę, z. Pruszyński, gdańskie. (Wydawnictwo) (drukarnia), Kąty, Opatok 2010).



L. Järnå, Tampere 1997.



New Surveys No. 1970: 1



Włocławek i Katarzyna Szaferczak, Włocławek 1999 r.



Młajda J. Kalendarz Łębnik, Wrocław: 1911.



Katarzyna Siuchowska z 2004, w tymczasu w Mławie, 1942-1943



Mikołaj Suchanek na robotach w Węchcu, 1942.



Mikołaj Suchacki na robotach w Wiedniu, 1943.

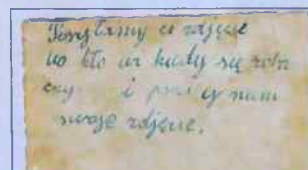

Katarzyna i Mikołaj Suchowscy z rodziny, wyemigrowali w 1945 z Pomorza do Łodzi, gdzie Mikołaj Suchowski (po repatriacji) wyjechał do Włocławka do siostry Mikołaja Suchowskiego, która miała gospodarstwo na Dnieprze w 1930.



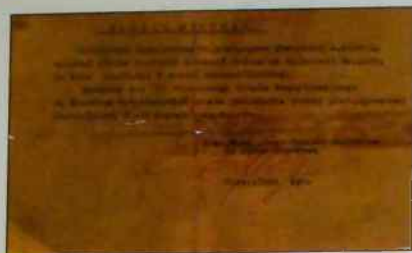

Emigracja - odpływ na statku



Biłkowie (gmina Sambor, powiat Drohobycz), po 1945 r.



Biłkowie (gmina Sambor, powiat Drohobycz), wrzesień 1945 r.



Biłkowie (gmina Sambor, powiat Drohobycz), 1953 r.

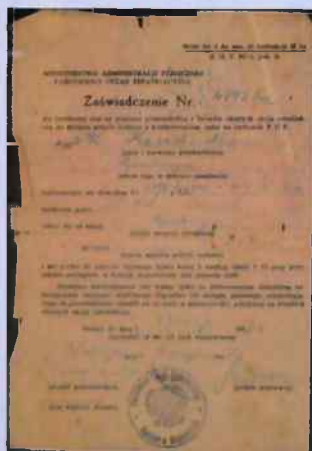
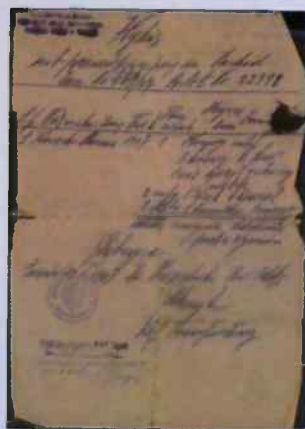

Maria Prociak z córkami Danusia i Iwona, siostry z brata wyemigrowały, młodziutki Biłkowie, pow. Sambor pow. Drohobycz, 1946 r.



Włodzisław i Bronisław Zanemka z synami
Edwardem i Zdzisławem, Podhajec,
zaw. Bractwo, grm. 1887 r.



Michael Fiedler & Jürg Hartung, Beckmannstr.
pass. Deubelplatz, 10697 Berlin-Vosskuogel

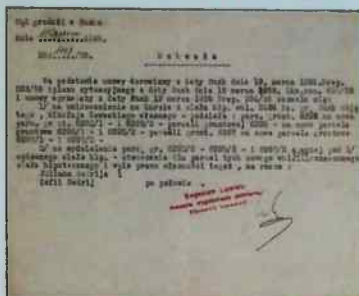

Tucholska, Jane; Skala, and Tarnowski. 1940.

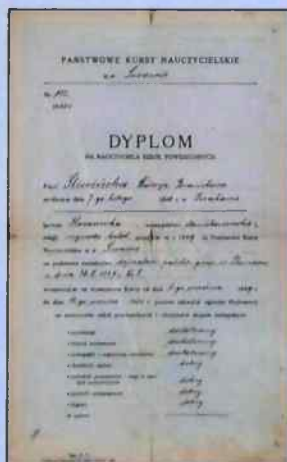
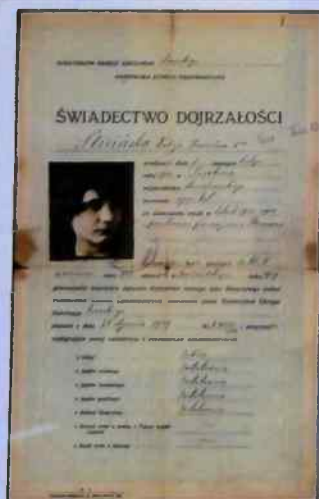

Kresy ...

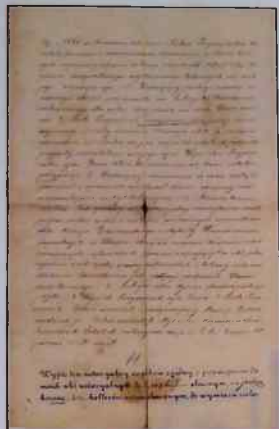

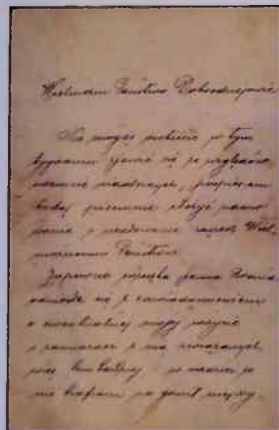

List z prośbą do rodziców panny Broni o jej rękę.
Główny majątkowy papier

Wielmożni Panstwu Dobrodziejowie!

Nie mogę uwolnić się tym tygodniu zjawiać się
za względu na moje niezadowolone, ponieważ
długość czasu, który muszę spędzić w tym miejscu.

Wspomnę ci, że Bronia odniosła się
z zadowoleniem do ewangelizacji mojej siostry i tamtejszych z nią
związków, więc tam bardzo, w nadziei, że nie trafia na grunty
nieprzyjemne, któreby ją wystraszyły. Wielmożni Panstwu
moje serce wypełnia panny Broni z prośbą o jej rękę, ponieważ
nie mogę pominiąć miłośników, że ze strony panny Broni otrzymałem
przychylną odpowiedź.

Na krótko mi służyłam się tam bardzo, że jestem w możności
zapewnić moją siostrę z życia i dobrobytu w tym, który nie da
powstać dla żadnego między nami nieporozumienia.

Pamiętam, że nadziei otrzymałem przychylnej odpowiedzi
(odpowiedź: że jak tylko to będzie możliwe złączę siostrę
z wielmożnym Dobrodziejstwem moim krótko się
z wyświeśconym powołaniem Bronia).

Dokładna Włodzimierz
Intymna kochanicy
Bolszaja
Bolszaja Raski w domu
p. Gubernijskiego



Karta pocztowa z prośbą
pocztą w Zakładzie w 1920 r.





Zofia Kulicka, przed 1945 r.

Zofia Kulicka z domu Krupa
ur. 27.03.1886 w Poznaniu, pow. Kalisz, zm. 1945 w Glińcach

Nauczycielka języka polskiego, literatury i geografii w szkołach parafialnych w Dobroszynie, Kaliszach, Śleszynie, Sarnolach, Łowiczu i Kaliszu. Pracowała jako nauczycielka.

Od 1940, przebywała w Glińcach w SP nr 1 jako nauczycielka historii.
Zam. pochowana w Glińcach.



Franciszka Królakiewicz

Franciszka Królakiewicz z domu Piłkowskich
ur. 27.08.1882 w Kaliszu, zm. 8.05.1970 w Wrocławiu

Nauczycielka w szkole parafialnej w Kaliszu, pow. Kalisz, następnie w szkole Kaliszu.
Od 1940 przebywała w SP nr 1 w Glińcach m.in. jako nauczycielka literatury. Pracowała również w szkole w Kaliszu.
Zam. pochowana w Wrocławiu.



Krupa, przed 1914 r. 1. Kamila Królakiewicz z domu Achenbajen, 2. Ludwika Krupa (domu Achenbajen), 3. Henryk Wępczowski (domu Achenbajen, siostra Karoliny)



Zofia Małach

Zofia Małach z domu Jaworska
ur. 11.12.1886 w Wągrowie, pow. Białobrzegi, zm. 20.08.1986 w Glińcach

Pracowała w Zakładzie Szkolnym w Kaliszu, następnie jako nauczycielka historii w różnych szkołach parafialnych, m.in. w Państwowej Szkole Męskiej (1940-1945) w Kaliszu.

W Glińcach przebywała w SP nr 1 i SP nr 2. Przywiozła do szkoły książki na pranie.
Pochowana została w Glińcach.



Ludwika Krupa z córką Zofią Krupa, Kalisz 1937 r.



rodzina Wępczowskich z młodością, przed 1945 r.



Marcin Niemcewicz

Marcin Niemcewicz

ur. 1.08.1882 w Kaliszu, pow. Kalisz, zm. 20.08.1963 w Glińcach

Pracownik przy szpitalu, m. in. w szkołach internistycznych. Pracował w różnych jednostkach.

Przebiegał z chorobą serca. W 1940 przebywał w Glińcach, gdzie służył pracownik w szkole. Następnie, w latach 1940-1941, przebywał w Glińcach, gdzie służył pracownik w szkole. W 1941 przebywał w Glińcach, gdzie służył pracownik w szkole. W 1941 przebywał w Glińcach, gdzie służył pracownik w szkole.

Pochowany jest w Glińcach.



Anna Szargiel (z domu Rapp) z domu Szargiel

Anna Szargiel z domu Rapp
ur. 1.03.1886 w Kaliszu, pow. Kalisz, zm. 1945 w Glińcach

Została Anna Szargiel. Praca pedagogiczna w Glińcach, była nauczycielką w Zyrardowie.

W Glińcach, jako z nauczycielką w SP, następnie w szkole parafialnej w Glińcach i w SP nr 1 w Glińcach. W 1940 przebywała w Glińcach, gdzie służyła jako nauczycielka historii.

Zam. pochowana w Glińcach.



Jan Szargiel

Jan Szargiel

ur. 0.02.1882 w Glińcach, pow. Kalisz, zm. 11.08.1945 w Glińcach

Dot. nauczycielstwa w Zyrardowie, pow. Zyrardów.

Przebywał w Glińcach, gdzie służył jako nauczyciel w SP nr 1 (Glińcach, gdzie służył jako nauczyciel w SP nr 1).

Zam. pochowany w Glińcach.



Stefania Baranuk

Stefania Baranuk

ur. 22.03.1926 w Katowicach, zm. 22.01.1993 w Glińcach

Pracując najpierw pracowała jako nauczycielka w szkołach podstawowych, a następnie w Zakładzie Inżynierii w JTWZ - AK.

W Glińcach pracowała jako nauczycielka w szkołach podstawowych, następnie jako nauczycielka matematyki, a w latach 1963 - 1977 jako dydaktyk. Lektorzy Ogólnokształcącego im. Adama Mickiewicza.

W 1973 otrzymała Nagrodę Ministra Oświaty i Wychowania i Nagrodę, Od 1975 posiadała tytuły profesora Zasadniczego, Profesora i Upr. Katedr w Glińcach. Pochowana została w Glińcach.



Cecylia Czapenka (1954 r.)

Cecylia Czapenka

ur. 28.01.1913 w Katowicach, zm. 24.07.1982 w Glińcach

Ukończyła studia geograficzne na Uniwersytecie Jana Kazimierza w Lwowie. Pracując najpierw nauczycielką w szkole średniej w Katowicach, następnie kierowniczką sekcji nauki przyrodniczej, i przekształciła ją w katedrę.

Od 1945 do 1960 pracowała w glińskich szkołach jako nauczycielka geografii i biologii. Leciwiła nauczania „J. Czapenka”.

Jej pochówek w Glińcach.



Cecylia Czapenka jako studentka w Lwowie (1934 r.)



Grupa rodzinna Czapenki (od lewej: C. Czapenka, córka Maria, synowie: B. Adamczyk, H. A. Adamczyk)



B. Daniak, okres międzywojenny

Bronisława Daniak

ur. 22.07.1906 w Szepietowie pow. Poleski, zm. 18.10.1981 w Katowicach

Studiowała w Szkole Wyższej w Warszawie. Nauczycielka języka polskiego w Prywatnym Gimnazjum w Katowicach, następnie w gimnazjach w Katowicach i Szepietowie. W 1931 otrzymała pracę dydaktyczną na Uniwersytecie Jana Kazimierza w Lwowie.

Pracując w Glińcach prowadziła język polski i organizowała szkolną bibliotekę. Jej pochówek w Katowicach.



Bronisława Daniak, 1927 r.



Bronisława Daniak, 1927 r., Instytut Uniwersytecki Uniwersyteckiego



Bronisława Daniak, 1941 r.



Bronisława Daniak, 1945 r.

transport nauczycieli



Dom przy ul. Krasińskiego 1, w którym zamieszkuje
dużo części nauczycieli z transportu z Kolonii

Karolina Włodarczyk
ur. 26. 02. 1953 w Chmielniku pow. Kalisz
zm. 22. 02. 1992 w Chmielniku

W latach pięćdziesiątych była nauczycielką, w następstwie czego przeniosła się do Katowic, od 1976 przeobraziła się w artystkę. W latach 1977 – 1979 była prezesem ZNP na powiat Łowicki.

Podczas słupki aktywnie bitych w polu, przez 3 minuty była włączona praca Miernika M-1042 (organizacja „Kierów Pań”) z Kierem, który zbierał materiały pracy podjęte w czasie, których praca nie została zakończona.

© 1945, proprietarul dreptului material
de Căminul. Toate drepturile sunt rezervate
și guvernul de atunci.

And perhaps we should also consider:

Karolina Holmova

in 1411 1946 w. Kolonia in 1412 1976
w. Dabrowski

Przebieg jako naszywanie w skali procentowej
w Katedrze. Od 1945 do 1946, był naszywanym językiem

Gł. 1944r. powstawała w SP nr 7 - w Chłapach i w SP
nr 5 - w osiedlu Ogólnokształcącej szkoły średniej
i Technikum, mieszczącej się w dawnym pałacu
Jest zachowany w Chłapach.

Eugenia Mogilnicka

ur. 12.09 1904r. w Kolonist, zm. 16.10 1964r. w Brześciu.

Nauczyciela w szkołach podstawowych w Łasku:
Słuchalski, Janowicz, Polow, Wiercinski, Kowalski;
wspomagali w Kucharskich, Jędrzej - nauczyciel - Jan
Mielnicki; w obecności w Mielnicki.

Prospereidade ou de Decepo.

Maria Szackiewicz

[illegible]

Pracowała jako nauczycielka w szkole powszechnej w Gwałdku (Kolony).

Od 1945r. była naczelniką w Baboszwie, a od 1946r. w SP nr 2 w Głubczycach oraz w szkole podstawowej i ogólnokształcącej, w stopniu podstawiowej w Liceum i Liceum geografii i biologii.
Jest pochowana w Głubczycach.

Jest pochowany w Olubczycach



Głębocze-wsiucypole SP 1 (SP 2 po 1943): 1. Głębocze (z prz. od lewej) 2. Smolanki, F. Hutnik, F. Migulnicki 3. Motyły 4. Świątko 5. Krzywicki 6. Kufarski 7. S. Pławewski; drugi rząd od lewej: Smolanki, K. Wołodzik, 8. H. Drobosiewicz, L. Wołodzik



Główny: S. 1941. 1) K. Wójcik, 2) H. Górniewicz, 3) Z. Mielon, 4) K. Hosiński, 5) M. Słodkowski, 6) E. Mogilski, 7) F. Trakowski.



Matura w głubczyckim liceum, 1947 r. (siadzą
pierwsza z lewej C. Czopeńko, czwarta B. Daniek

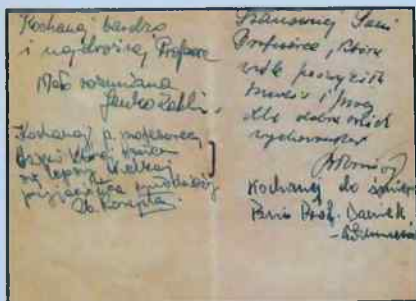

Nauczyciele i uczniowie gminy z tego liceum w 1950 r.
(czwarta od lewej) B. Daniek, pierwsza z prawej C. Czopełko

[illegible]

Partyzka z podziemi stowżewów gólszyckiego kauru (V41.50
z wpmi stowżewu Kiepski (cała powieś „Kostory”)

Służby mundurowe 1939 - 1945



Ignacy Marczak, żołnierz 80 Pułku Artylerii Lekkiej,
Sierpeńsk, przed 1938 r.



Polaki ułan szef Żywno, garnizon w Tarnobrzeli, 1935 r.



Władysław Dąbrowski w armii „cichociemni” szwadra Północnego
polec. lat 30-tych XX w.



Polaki podległości z rodziną w Tarnobrzeli 1936 r.



Żołnierze 80 Pułku Artylerii Lekkiej, garnizon w Tarnobrzeli, 1935 r.



Dziśkowscy, żołnierze 80 Pułku Artylerii Lekkiej, ok. 1935 r.



Sierpeńsk, żołnierze 80 Pułku Artylerii Lekkiej



Kadeci 80 Pułku Artylerii Lekkiej, garnizon w Tarnobrzeli, 1935 r.

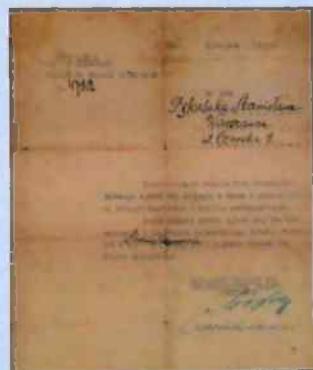







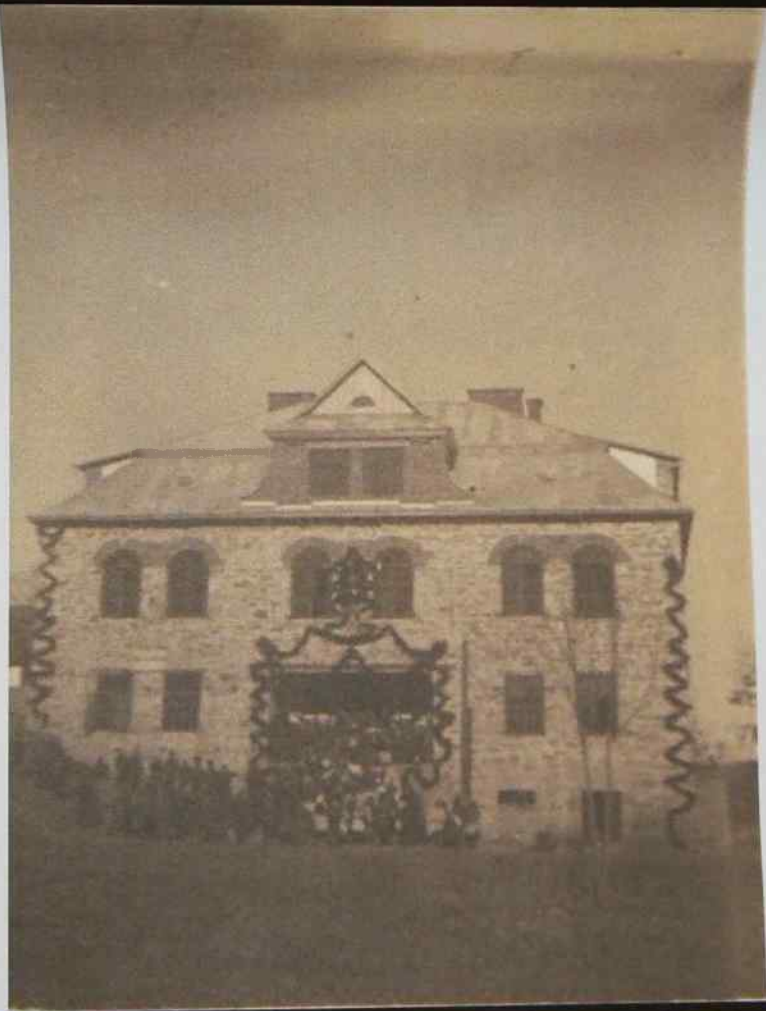





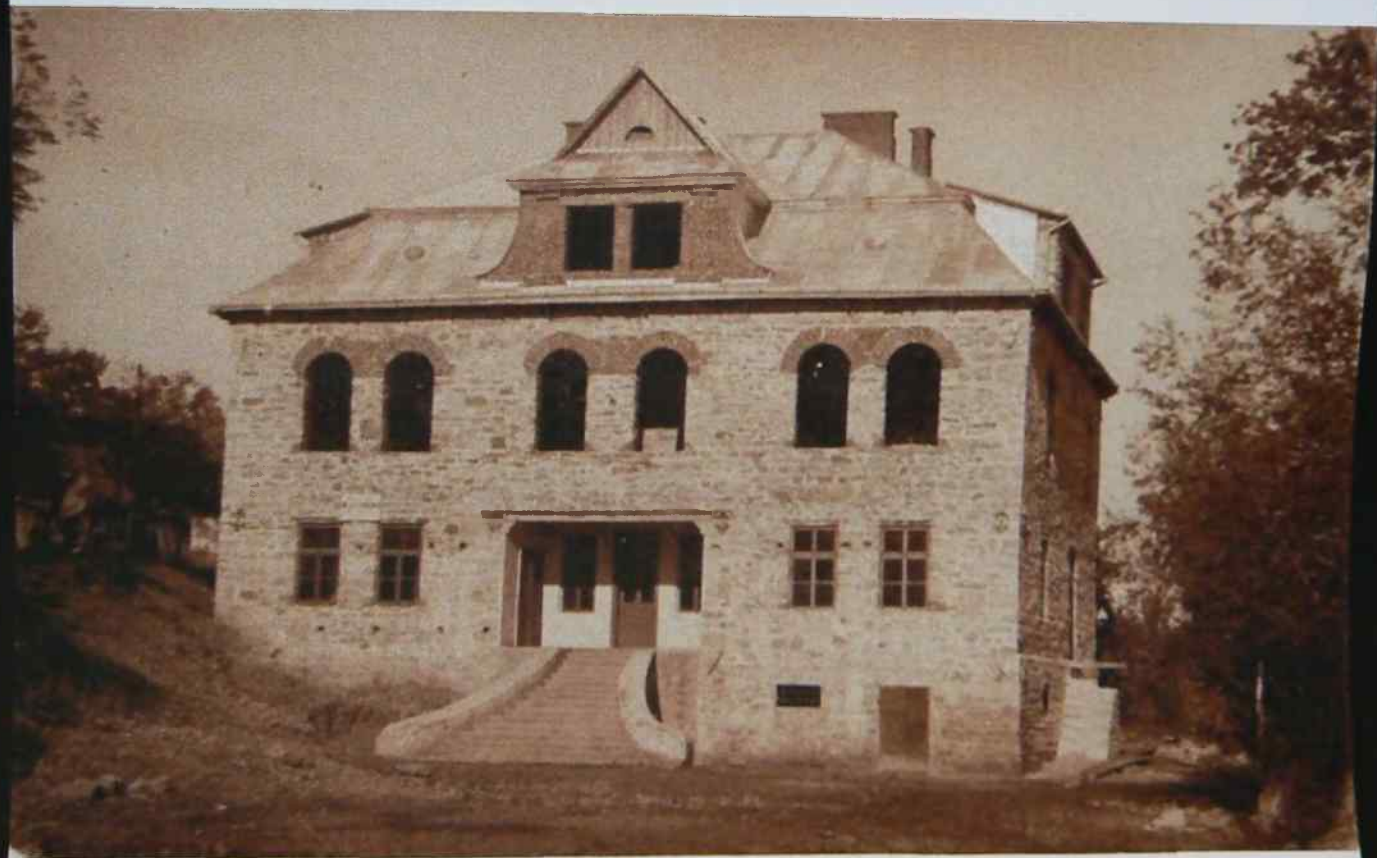









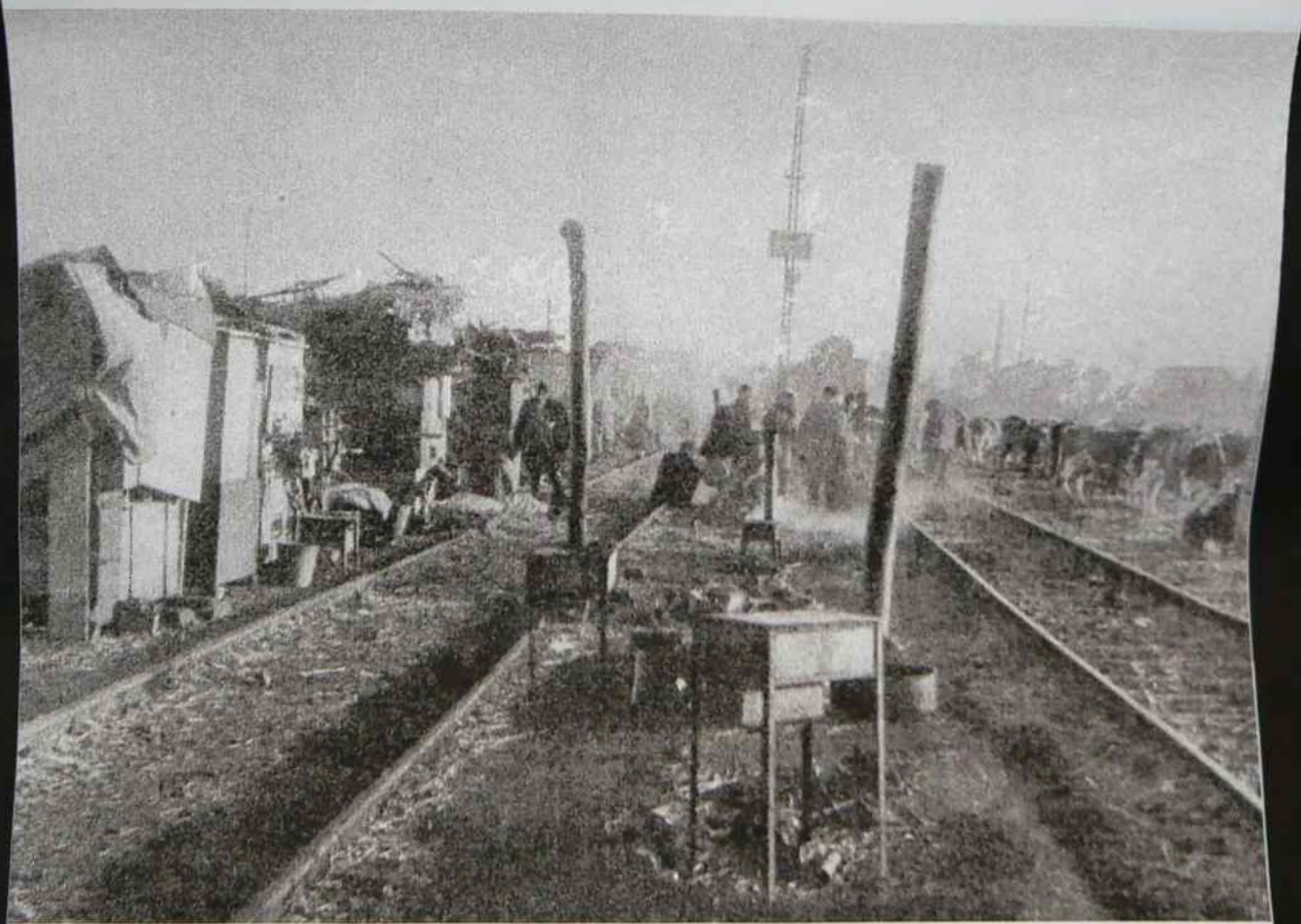

































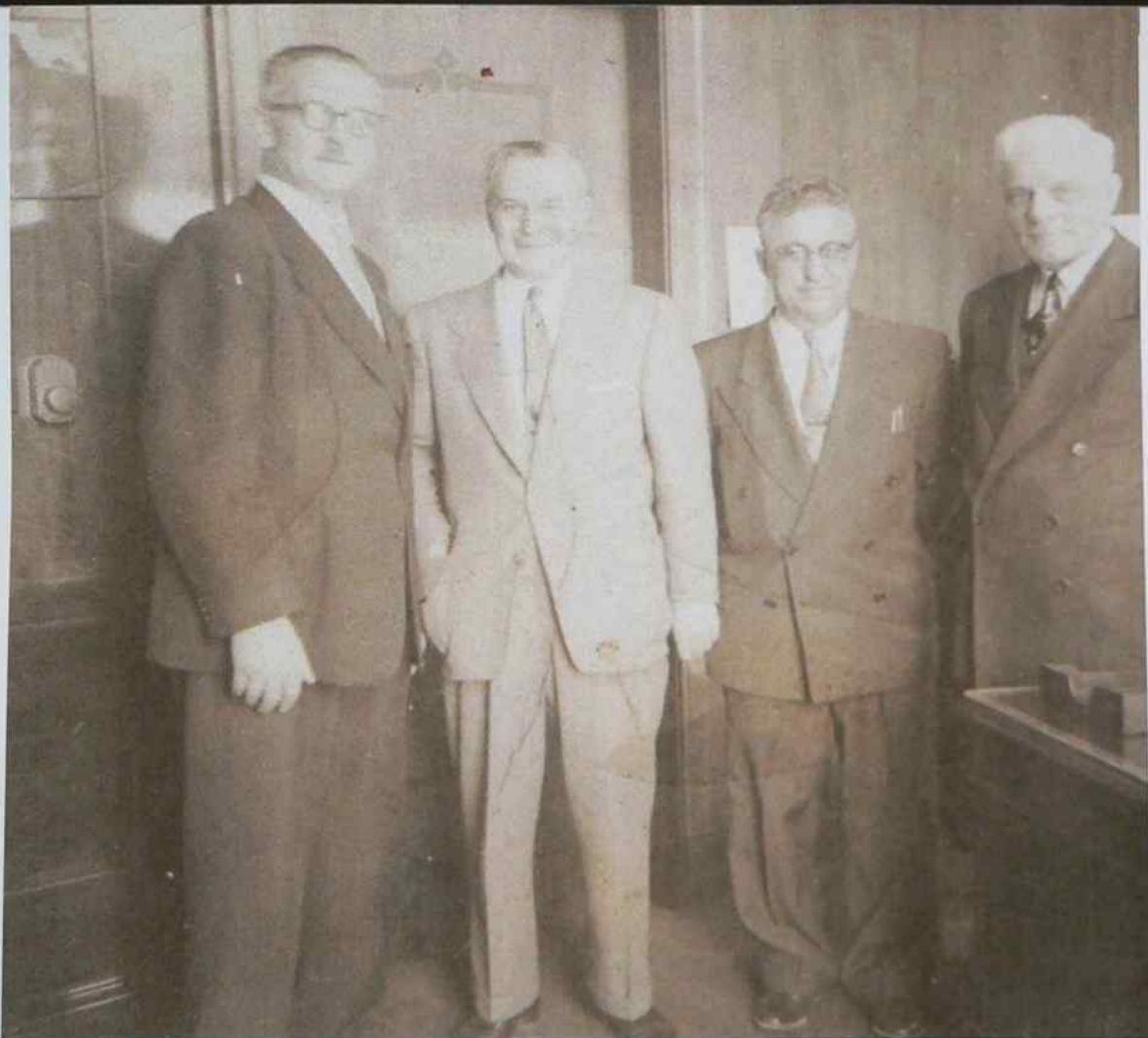

Godło Polski z siedziby rządu polskiego w Londynie,
przywiezione do Boguchwałowa pow. głubczycki przez
Władysława Zarembę w 1945 r. (flaga brytyjska została
wypruta po częstych najściach funkcjonariuszy
Powiatowego Urzędu Bezpieczeństwa Publicznego).





Rewers: „1939- Za udział w wojnie obronnej”



Rewers: „

Rewers: „1939 Polskie Siły Zbrojne na Zachodzie 1945”



„Obrońcom, Bojownikom, Oswobodzicielom”



Krzyż Pamiątkowy Monte Cassino, ustanowiono 26 V



Stała legitymacja członkowska Związku Osadników Wojskowych na Ziemiach Odryskich Franciszka Susła, 1948r.

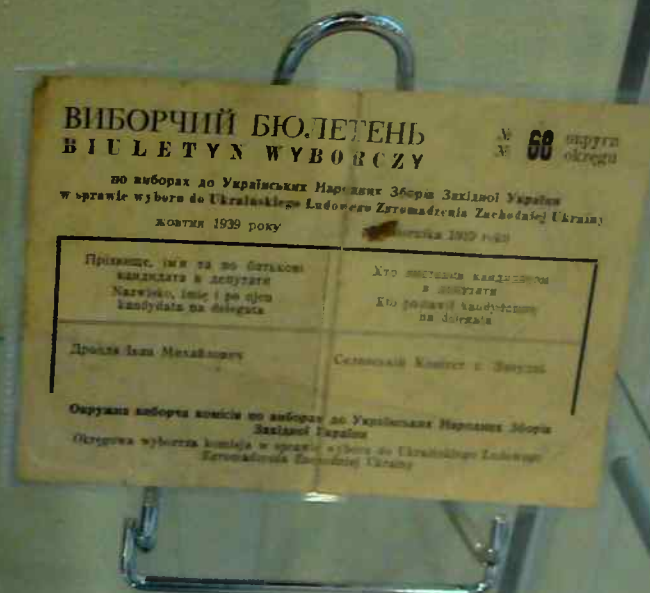

Biuletyn wyborczy w sprawie wyboru do Ukraińskiego Ludowego Zgromadzenia Zachodniej Ukrainy, 1939r.



Broszka ze zdjęciem Józefa Maćków przed 1945r.





Torba i wyżurek z wyposażenia żołnierza Armii Andersa
należące do Franciszka Szczęcha





Plóć liniowa wykonana przez Zofię Kulinską w latach
miedzywojennych, naswinięta na kaczan kukurydzy



Dowód osobisty wystawiony w 1944r.



Obrączki z tombaku.



Bizuteria niskiej próby, lata międzywojenne.



Karta meldunkowa Wojta Petr, Lwów 1941r.





Makuta pani Juchwigi Hymet.

Chusta pani Petruszki Dobuszczyńskiej pow. Tarnopol.







Skowronka drewniana, wykonana z kory drzewa, przedmiot kulturowy.



Skowronka drewniana, wykonana z kory drzewa, przedmiot kulturowy.







Żółkiew

