



Nazwa instytucji

Książnica Cieszyńska

Tytuł jednostki/Tytuł publikacji

Manuale pharmaceuticum Thadei Reger 1889

Liczba stron oryginału

89

Liczba plików skanów

90

Liczba plików publikacji

90

Sygnatura/numer zespołu

TR NO.001

Data wydania oryginału

1889

Projekt/Sponsor digitalizacji

Dofinansowano ze środków WPR Kultura+



**Ministerstwo
Kultury
i Dziedzictwa
Narodowego.**



**NARODOWY
INSTYTUT
AUDIOWIZUALNY**

KULTURA+
■ ■ ■ ■ ■ ■ ■ ■



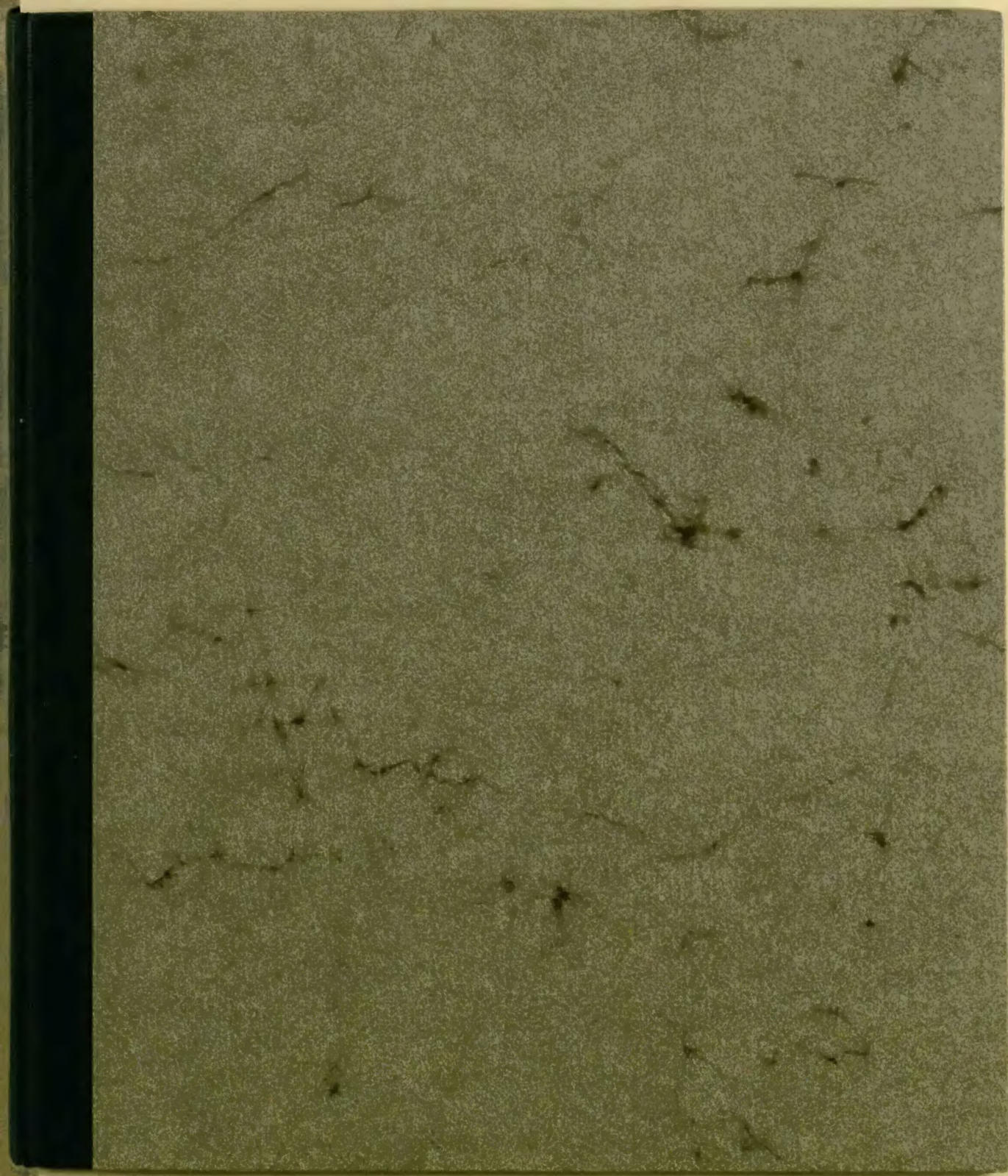

TR NO 1

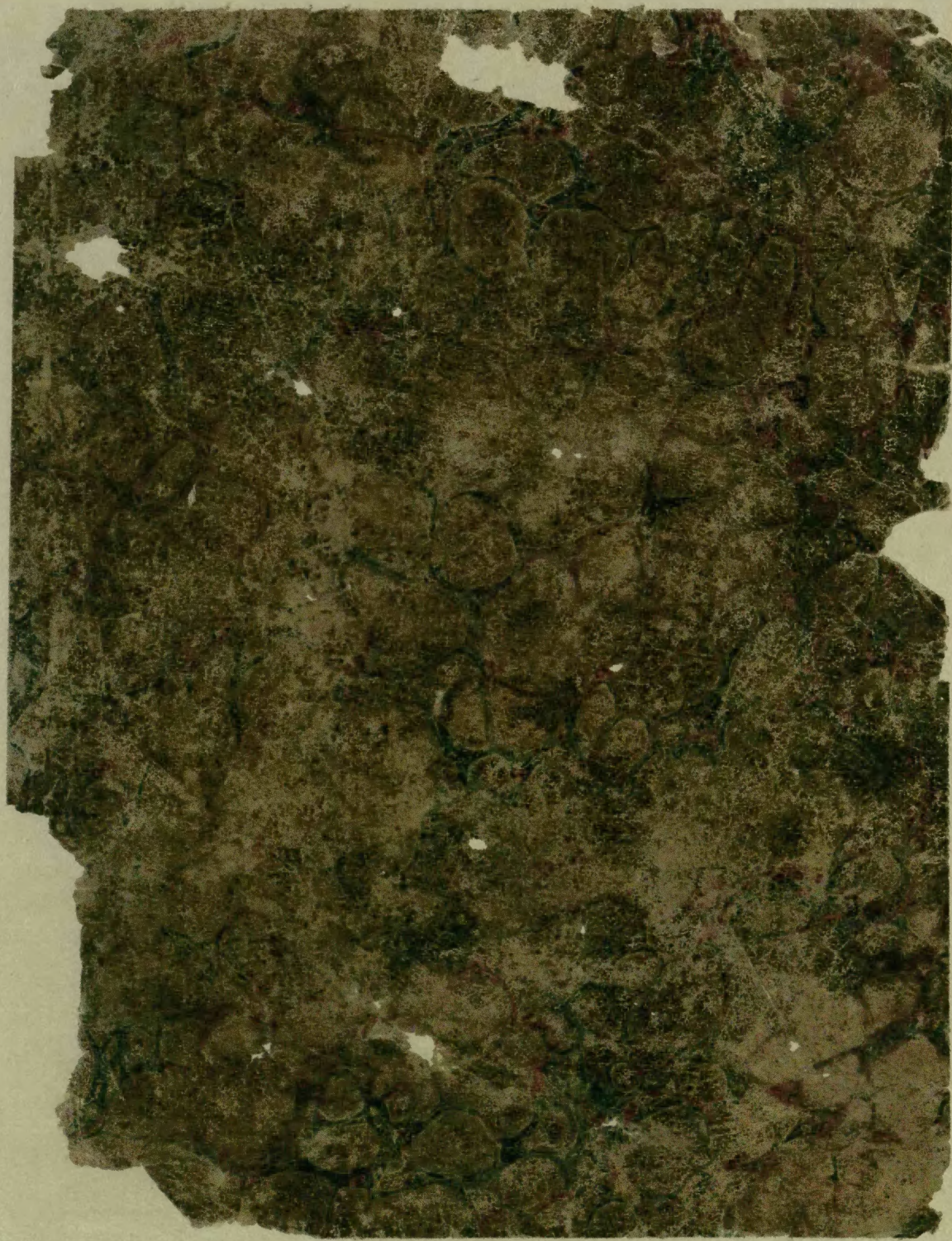

EMIL BOZANOWICZ

Handel papieru,
materiałów piśmieniowych oraz różnych
druków wojskowych.
Kraków, Floryańska ~~akaj~~

707

EMIL BOZANOWICZ
skład papieru | Papierhandlung
Kraków | Kr.
Wokół

26
37
63

Apteka pod złotym Słoniem



*Manuale
pharmaceuticum.
Thadei Reger.
1889.
E. StockmarawKrakowie*

Tabula I

exhibens relationem inter pondus austriacum medicinale
et pondus metricum, vulgo Grammatum dictum, et utriusque ^(new) ~~divisum~~
et pondus metricum.

Pullogramma continet grammata mille et respondet 17856 libras
austriacae sive 57 1/4 semuncias.

Heclogramma continet grammata centum et respondet 1785 libras
austriacae sive 5 7/8 semuncias.

Decalogramma continet grammata decem et respondet 178 1/2 libras
austriacae sive 0 5/8 semuncias.

Gramma est pondus centimetri cubici aquae distillatae sub tempe-
ratura 4^o et respondet 1571388 gravis austriacae.

Decigramma continet 01 gramma et respondet 007 gravis austriacae

Centigramma " 001 " " 007 " "

Miligramma " 0001 " " 0007 " "

B. Pondus austriacum medicinale.

Libra continet uncias 12 et respondet 420016 grammatibus.

Unia 57 1/4 semuncias 2 " 35101 " "

Semuncia 17 1/2 drachmas 4 " 17500 " "

Drachma 39 scrupulos 3 " 4375 " "

Scrupulus 21 grana 20 " 1458 " "

Gramma 77 1/2 respondet 00729188 grammatibus

Laboratorium. —

i Electuarium lenitivum.

Rp. Sacchari albi 300.00 — coque cum sufficiente quantitate aquae
 distillatae ut fiat lege artis syrupus cui adde Ros. Form. lacc.
 Pulvae Rurnorum aa 10.00 Pulv. fol. Sennae 100.00 Functio Foeniculi
 Elect. lenitiv. et. Sennae compositionum — Glacemungundon odori
 abstrahenda Lortugwga — Puroletka na pocyererenie.

ii Globuli ad triipelam

Rp. Poli albi III Cerasae — Cretae depuratione aa 3, 5. — Spir.
 Camphor. concentr. quantum satis; — fiat massa, qua formantur
 boli ponderis $\frac{1}{3}$ β.
~~Sacchari~~ Libricy — Glipabuth — Hugel. — na wio — quichuzie. n. d. d.

iii Pasta auriglobulina

Drugs adde dulces 40.0 — Sacchari albi 60.0.
 Aliquant. parry zi: obira (unary lyi m. Toleabyz dory swone obia) — tuncresig
 a culrem, kity pierwej naterz zomwyc' u wozie. Pa uttueren in rordie.
 la sig na pocyererenie pocy. po 35.0 i 1/2.
 Prurora: Part. am. dul.

iv Unguentum Melissae. arte factum.

Adeps anillis quantum opus — Oleum melissae acth. — Chlorophylli
 cum ol. Sesami quantum satis.

Masé melissae — Multiflor Salbu.

v Essentia Topi newa na wiozy

Rp. Rad. Tridii 20.0
 Piperis hispanici 20.0
 Cort. chin. fusc.
 Cort. Guibaya. aa 30.0
 Bulb. Cepae recent. 35.0
 Fabar Tonco 1 lb 5.
 Spir. vini quantum vis (1 kil.)
 poci aliquot dies misce cum miscella

Balsami Pruriani

Olei Ricini ana 25.00

Tinctura croicae 70.0

" cantharid. 20.0

Ol. Bergamottae. 10.0

Olei Lithi

Aetheris acetic ana 5.0

Tinctura Vanillae 3.0

" Vatschulae 5.0

Annoniae purae liquidae att XXX

Spirit. ad sat. pondus 1 lb. —

100

15

2

85

80

202

II Species Dⁱ Dietti:

100 gr. Capsiae Linumomi

100 " Herbae Menthae piperitae.

200 " Herbae leucauri minoris.

Solue nigricans. — D: Friths thinter.

VII Wino pepsynowe.

Sp. Pepsini germanici 10 gr. —

Acidi muriatici diluti 10 gr. —

Vini generosi austriaci. albi 1 kilo

Mds. — dris 200 gram. in vitro

vinum pepsinatum recepti.

VIII Czekoladka z Santonina na robaki dla Dzieci.

Sp. Massae Cacao 1000 — Butyri Cacao 1500 M. l. et adole Santonini

puri 240 — Sacchari Vanillae 500 — Sacchari albi 8000 f. l. a. Tris-

alisci 60. — Omne continet 0.04 Santonini puri.

IX Fusa de Lir (as pulelek)

Lp. Vini oxyg. 35.00 - Pulci carbon. puriss. praecip. 500. -
 Magnes. carbon. 70.00 - Amyl. Orisae 1000 Pulci venet. pul. 2000
 Ol. Beagmott 5.00 - Citri 2.00 - Xeroli gtt. 10. - Rosarum gtt. 10. -
 Ess. de Violet 3.00 - de Jasmin 2.00 Ess. Mithi 1.00 -
 Preciosa eis pures najdelikortuicjory jedwabny lichenek. - -
I Pulvis Cyrae.

Lp. Pulci venet. 300 - Magnes. carbon. 30 Amyli Cyrae 30
 Ol. odorati vel Ess. de Violet qu. s.

XI Fittulae purgativ. fortiores.

Lp. Resin jalapae, Morasae pill. Ruffi, Ess. Sennae, Sapo
 medicina. ana 5.0. Finet. Aloes comp. qu. s. ut fiat marea. e qua
 forme pillul. ponderis 020 consp. p. Cinnamonum.

XII Tyn na viciokti.

Lp. Acid. salicyl. 2.00 gr.
 Colloidi elast. 10.00
 Chlorophylli op. s. - et colore
 As. D. chelkwanie. -

XIII Vinum chinowe

Lp. Vini Malaccensis 2.00
 Cort. Chinae fusci 100.00
 Vinum Chinowe -

XIV Vinum Chinowe ferratum

Lp. Globuli Tartari 15.00
 Aquae Cinnamomi 30.00
 Tincturae Chinowe spl. 60.00
 Vini Malaccensis 900.00

XV Vinum Chinae cum Rhoe

Rp. Cort. Chinae fuse.
Rad Rhei chin.
Vini Malacensis ^{20.00} 500.00

XVI Vinum Chinae ferat cum Rhoe

Rp. Globuli Tartari 10.00
Cort. Chinae fuse.
Rad Rhei chin.
Vini Malacensis ^{20.00} 600.00

XVII Vinum Martis turn.

Rp. Ferri citrici ammoniacalis
Vini Malacensis 200.00

XVIII Pillul laxantes mitiores.

Rp. Aloës - Pulv. jalappae 20.00 Fsl. Sennae - Saponis medicati
20.00. Adq. fœtis qst. ut f. m. ex qn. form. pillul. pond. 200
consperge Liquiritiae. —

XIX San ole loloque

Rp. Sem. Cardamomi 15.00 - Ol. aurant. flor. 20.00 Cistri 15.00 - Celand.
Samp. phyl. 20.00 Cinnamomi qst. II Alcohol 800.00.

XX. Mian' na pyguty chone.

Rp. Hg. biell. aur. 0.50, Brumethi uctus. 1.0
Ol. oliv. 2.0. Resin. alaj 20.00 Junc. 10.00
alozit qst. 45.00

2
6
15
12
33

XXII Tinctura Uterina.

Rp. Cort. Cijam. 500.00 Coriandri 200.00 Anisi semen. 100.00
 Herbae Anthae - Majoranae 100.00 Flor. Lavandul. - Ab.
 Menthae pip. 100.00 Rad Galangae - Zingiberi - Ligni
 Santali rubri 200.00 - Caryophyll. 100.00 Spiritu Vini 5 kl. Aquae
 fontis 5 kl. Digere per aliquot dies - tum coepime et
 filtra - -

XXIII Ligorella Antasthmatica.

Rp. Abae indicae Cannabis 20. Abae hyoscyami - Folium belladonnae,
 Abae Stramonii, Nicotianae 5. Abae Veronice 20.00 insperge
 Kali nitric soluti 5.00 in aquae destill. 15.00 - Tinct. opii simpl. 8 Tinct. ben-
 zoës 10.00. (Tinct. opii baccicae 20.00)

XXIII Franzbrantwein (Kühn'sch.)

Rp. Abae 13.00 - Sacchari 13.00 - Alcohol 96% 6500.00 Aquae 10000.00
 Syr. Symp. 62.00 - Tannini 0.30 - Essent. Pridis florent. qth. 15.00 -
 Spir. nitri dulcis qth. 40. Buthe. arctic qth. 40 - (Rp. Rindschon).

XXIV Aqua Anatherina (Mündgaffner)

Rp. Gummi Myrrhae, Kali nitr. 17.00. (30)
 Lignum Guajaci 70.00 (30)
 Spirit. Vini (Meuf. Düse) 3000.00.
 Syg. Cochleariae 4500.00 (Meuf. tris) 56%.

in dem diese Infusur zulaßten und abdestilliert 4 Maß, in diesem Spirit: Ab. Salviae, Anthae, Cochleariae, Flores Rosarum, Sem. Sinapis nigri, Rad Amaratiae, Pyrethri, Cort. Chinae, Caryophyllorum aromaticum, Rad Rodanthe, Ab. Abrotani, Rad Zae Anedulae, Rad Alanae 30. gulfan und Tüpf 14. Tüpf di- gerirt; auf diesem stillt flüßigheit kommt der Spir. nitri dulcis 1000.00 et Colat 30 H Guajaci. 10.00.

-9-

XXV Aqua sedativa Raspaelli.

Rp. Lignoris caustici 16.00 Spirit. camphor. 1.00 Harti chlorati
6.00 - Aquae fontis 100.00 Solve et filtra.
Wda usiniensis ca.

XXVI Sympus Specacuarhae.

N. zerstoessene Brechwümel (Specac) drei Pfeile 3.
Wasser fünf und achtzig Pfeile, 85.
Höchst rectificirten Weingeist zehn Pfeile 10.

Digerire die Brechwümel vier und (achtzig) zwanzig Stunden
mit dem Wasser und dem Weingeist, filtrire die Flüssigkeit
und löse in:

acht und achtzig Pfeilen derselben 88.
einhundert vier und vierzig Pfeile Zucker ... 144. ainf.
Es sei ein Sympus von gelblicher Farbe.

Brechwümel Sympus

XXVII Linnim. saponato camphor.

Rp. Spir. Vini rectifie. 2 Kl^{te} 500.00.

Camphorae 50.00

Saponis veneti 280.00 (vel Saponis Deprecienus 115 Tinctura)

Ol. Rosmarini

Ol. Lavandulae tra 25.00

Et immixtae pure liquida 100.00

Misce et in vasis bene clausis serva! -

XXVIII Spiritus na wlosy.

Rp. Spiriti Vini Gallici 180.00

Acidi salicylici 2.00

Tincturae Benzoes 2.00

XXIX. Pulvis Liquiritiae compositus. (Fischer pulver.)

Sp. Pulveris Sennae - Liquiritiae ana 30.00. - Foeniculi - Sulphuris sublimati ana 15.00. Sacchari pulver. 90.00. Misce!

XXX Balsam Tschosera

Sp. albes siccotinae 125.00. Gummi Myrrhae - Benzoes ana 15.00. Agarici albi 14.00. Spis. vini rect. 540.00. Lepone per aliquot dies - seorsim agitanda - tum filtra, et in vase bene clauso serva! -

XXXI Ceratum labiale rubrum.

Cerae albae 50.00. Adaepe millur 100.00. Olei Rosarum qtt. 1. ^{et. Benzoinum} Mince.

XXXII Sympa salicylata

Sp. Spis. Mentha pip. - Sympa anatherina ana 50.00. Adaepe salicylata 100. Mince.

XXXIII Pulvis Liquiritiae compositus. (Fischer pulver.)

Sp. Pulv. sennae - P. Liquiritiae ana 30.00. P. Foeniculi - Sulphuris sublimati ana 15.00. Sacchari pulver. 90.00. Mince.

XXXIV Pulv. dentifric. Dr. Kochel.

Sp. Pulv. Treos flor. - Calami ana 60.00. Conchae 300.00. Mungesiae carbonicae 100.00. Olei Rosar. qtt. 12. Menthae piperitae qtt. 48. Mince.

XXXV Ung. pomad. hungaricum - (Cerat ad barb. Ungaricum).

~~Saponis veneti 3ii aque cum aliqua Rosarum 3ii adde Cerae albae 3i.~~
 f. Sp. Cetacei 5.00. Cerae albae 20.00. Aque dest. 20.00. Digra factis adde Gummi arabici 15.00. Saponis veneti 10.00. Aque destill. 20.00. Refrigerum admixtio. Glycerini. Ol. odorati ana q. s. ut fiat pomad.

XXXVII. Spec. D. Scaetmayer.

Sp. Fol. Sennae 10.00. St. Scombuci. Ammittatum Millefolii (St. d. h. d.)
no 35.00. Sem. Adnisi dell. 5.00. M. —.

XXXVIII. Pouidetha ielariste Facego!

Sp. Pulvae Tamarindorum — Electuarium aromaticum sine epis na 35.00
Semi limati 600 Ulectuarium S. sp. (A. in Doca 1 fl.).

XXXVIII. Tinctura fumigatoria pro charta.

Sp. Benzoes pulv. 150.00 Salsamii tolet. 100.00 Spis. vini rect. 200.00
olve et adde Sals. Peruviani 100.00. Tinet. etrubiae — Moschi na 10.00
Olei Annam. — Caryophyllorum na 30.00 — Olei ligni Rhodi — Maridit
na 20.00. Papier majzey sig zapornia, switka sig najpiew wozynem
wodym otum, a po odumieniu zapuszcza sig traktarz. —

XXXIX. Balsam Uctoryniogo.

Sp. Tincturae Arnicae 3ⁱⁱⁱⁱ Spis. Vini rectif. 3^{xvii} Salsamii Poru.
3^β Olei Lavandulae — Macidis na 3ⁱⁱⁱ Anthos 7j. Cayeputi — Menthae
pip. — de Cedro na 4^{tl}. 64. Bergam. 4^{tl}. 64. — Salviae — Majoranae —
Thymi na 4^{tl}. 24. Melissae 4^{tl}. 21. Flor. Cassiae 3^β Benzoes 3j. Trae.
Sachari tosti 3j. Digere per aliquot dies saepius agitando — filtra.

II. Pasta phosphorata.

Sp. Phosphoris 20ⁱⁿ Alcohol. sulphuris 20^{od}. ^{coluti} Varinae lini 200.00
Unguae porcinæ 50.00 St. Adnisi 0.50 Roti rubri q. s. Aquae q. s.
fiat pasta mollis. S. Trucien —

XLII. S. Niesous Lebensesseur.

Sp. ligni Guaiacae 22.00 Cort. Aurant — Gallia Ahei na 10.00 Pinor.
aurant. immatur — Alois lucidac na 5.00 Miramet. Salsamii —

Rosa. Gentianae aa 2.50 Rad. Enulae - Croci aa 2.50 Myrrhae 1.50
Camphorae 1.00 Vini Malagensis 325.00 Spir. Vini Gallici 500.00
Sem. Cardamomi 1.25. Frac. calhari tosti 50.00.

XLI Pan de Violet.

Rp. Rad. Treos flor. 300.00 Spir. Vini rectif. 3℔. Ol. Bergam 54.00
Olei Rosarum q℥. 60 Moschi 0.55. Digere per aliquot dies, tum filtra.

XLII Ung. pomadinum chinense.

Rp. Stearini 60.00 Sanguis 500.00 Cerae Japonicae 60.00 Ol. Tri-
citi 50.00 Bergam. 10.00 Lini 5.00 Palmae Rosae 1.00 Canna - Myrba-
ni aa 10.00. Balsami de Peru 20.00 Frac. Catechu 15.00. (q.s) Kata-
whae 30.00 (q.s.) M. fiat pomadinum. —

XLIII Empl. ferratum dolore

Rp. Colophonii 3℔. Cerasiferae 100.00 Japonicae 200.00 Sibi ori-
lli 500.00 - Tereb. com. 750.00 Coput mortuum (Ferrum oxydatum
rubrum) i℔ 500.00

XLIV Empl. Absorptivum.

Rp. Empl. Hythargyri aiimpl. 800.00 Saponis veneti pulv. 140.00 Campho-
rae 35.00 Pulv. rad. Valerianae 50.00 Lique fortis leni calore fiat
emplastrum coloris subflavi. (Saponis hythargyrum 2 myrtum -
stodays sic Valeriana 2 puerba, whiskies kamfor utant, 2 oleum). —

XLV Emplate Cologne philocome Moras.

Rp. Ol. Tymi - Lavandul aa 3ij Ol. Bergam 3ij Balsami Peruviani
3ij C. Phidiae - Curcuma aa 3ij Frac. Katan hae 3i Benzoes 3ij Ol.
Ricini 3ijj Spir Vini 3ij. More. —

XLVI Guttæ coloutalgiae

Sp. Torumini 0.70 - Camphorae - Crocati aa 2.00 - Cl. laryophyllum - Troac
opii simpl aa 5.00 Tinct. Guaiaci 15.00 -

XLVII Pulvis Magnesiae cum rheo

Sp. Magnesiae carb. 30.00 Eleosacchari faeniculi 20.00 Pulv. Thei 8.00 Misce.

XLVIII Pulvis Magni Stelij Oleo sygnatur.

Sp. Karuk 6p. lukum 6p. gumy 2p. glixeyni 2p. waly 3p. -

XLIX Pulvis contra Pediculus

Sp. Semen Sabadillae - Baccæ Lauri - Albae Absinthii aa partes aequa-

les. Sicca et cunctuata. —

Ludowne Kropke na zby.

Sp. Chloralis hydrati. 10.00 Morph. min. 1.00 Troac opii simpl. 30.00 Chloro-
formi qu. s. (10j. tyle ajowaga ori lekko umgini) Cachaeti cannab. ind.
0.50 Camphorae 1.00 Olei menthae pip. qtt XV. Misce. —

LI Tinctura insectorum.

Sp. Pulv. insectorum 100.00 Albes ab tinctura 100.00 Spir. Vini
rectif. Mo. Passera per aliquot dies, filtra et addde Olei Sublimae
vros Sublimati corrosivi 5.00. —

LII Aqva cosmetica alba

Sp. leucisae 50.00 Amyli - Folii aa 25.00 Aqvae Rosarum 100.00
Aqvae Staphorae 20.00 - Aubra. Aqvae communis albae 120.00.
lamin 0.50. —

LIII Mase' na sparrenie.

Sp. Ung. Lusat. - Spermat. liti aa 50.00 Olei Hyacinthi liti 50.00
Bismuthi subniti. 0.35. Ung.

LVI Tinctura Galappae compos.

℞p. Tinctura Galappae 200.00 Infunde aquae frigidae ^{500.00} aqua ad tubera
mollitima, remaneatque eluc spirit. Vini ~~℥ss~~ et vini 50.00 Gummi gutti 10.00
Macerata per triannum. Expresse, et liquori expressae adde solutionem aquosam.

LVI Rosch

℞p. Natri 100.00 Sulphuris 10.00 Carbonis 10.00 M. f. Pulvis.

LVI Pomada Epianura in poro utosio.

Vasellini flavi 100.00 Ceresini flavi 60.00 ℞l. Mirlon. - rubi
caryophyl. - bergam. - cinamom. aa q. s. f. pomad melle.

LVI Tabulae althaeae

℞p. Sacchari albi 750.00 - Infusi althaeae frigidae par. 220.00
Coque.

LVI Aqua Triliana

℞p. Zinci sulph. crisp. - Natri chlorati - Comphorae tritae aa ℞ss. ℞p. ℞p.
dest. 200.00. Mixtae per diem unam loco calido exponantur - coeque
agitentur, et post refrigerationem - filtrantur.

LVI Sol thermarum Carolinarum in defecum

℞p. Natri sulph. 625.00 Natri carb. 150.00 Natri chlorati 125.00 Solve
in aquae dest. 1℞. Evapora ad spontaneam cristallisationem.

LVI Procti na caristi

℞p. Albi caricifl 30.00 Colletis 240.00 Extract. caranalis aa 5.00 M.
D.S. Simonon ad psanallium.

LVI Pignitri dectingera

℞p. Albi pulv. 750.00 Res. Galapae - Saponis Galapini aa 3.750 -
Saponis veneti - Calomelanos aa 1.87. fl. a. massa, eae qua forme
pall. poss. 12.00.

LXIII Pillulae Oscherperi.

℞. Mandac pill. clusi - colles pulv. ovi 10.00 Glycerini q.s. fiat massa
ex qua forme pillul. pond 0.10. —

LXIV Laks cremory.

℞. lobophorum 3j Serinae Tini 3j lerae flavae 3jβ Sebi ovilli 3jβ
Theriacinalinae communis 25.00 Momi sublt. pulv. 3iii —

LXV Powidetha D Fatrega. (original)

℞. Limaturae Ferri dr. ⅞
P. cort. Wintersi dr. ⅓
P. cort. Lubekar
Baccaae funiperi
" lauri ad dr. β.
Summi Myrrhae.
P. Croci ora dr. ⅓
P. Asari Eur. ad ⅓
Mel. rosat. q.s. ad electuarium.

LXVI Unguentum Wilkinsoni (precin euren bonu.)

℞. Flor. sulfur
Al. fagi ad 15.00
Saponis viridi
Chenopod. persi ad 30.00
herae 10.00
Mfing. S. Mariæ

℞. na oleum aromaticum
pocul. 1/2 pila.

LXVI Balsam na odmrávení

Decurran maculipennis.
Lp. Tinct. Opi. spl. 5.0 - Tm. foli 5.0. Bals. peruv 8.0. Olei. Ricini gutt. 50.0.
Collod 50.0. JS.

LXVIII Brasi con

Sp. Spirit Sinapis.

" Aether. sulfur

4 Menthae pip. ad 25.00

Crithini viridi q. s. ad fructu solutio sit viridis.

LXVIII Par l'abbé de la Rivière

℞ Balsam Vitæ Hoffmanni

Aquae Colonicis

Essent. Trid. flor. over 20-00

u Moschi

u Ambrae ~~on~~ 1.00

LXIX Ludowne kroszke na rply

Sp. Chloral hydr. 10.00

Morphine 1.00

Frax' spii spl. 30.00

chloroformig. s. (in Tabo ungetrigte).

6th Strament Chemise

H. carbonici 2 juv. *A. p. aedest.* 850. *G. m. arab.* 2000. *stry.* n. tr.

liquor. 20. ss — Liqueur miscée est caeleste
deux couleurs mixte. accept.

LXVI Spiritus Squirorum.

Sp. Olei Pruniv. aeth.

10.00

Alcoholi

50.00

Olei Lavand. gtt. V

DS.

LXVII Pasta dentifricia rubra.

Sp. Conchar. praepr. pulv. 140.00

Calci carbonici sub. pulv. 100.00

Lapidis pumicis 13.00

Saponis de loco 65.00

Sacchari albi 25.00

Ol. Menthae piper. 5.00

Ol. Caryophyllorum 1.00

Aq. Rosar 5.00

M. fiporator.

LXXIII Spiritus Coloniensis pro recept.

Sp. Olei Lavandulae 5.00

- Bergamottae

- Citri 10.00

- Aurantior cortic 5.00

- Caryophyllorum

- Cinnamomi aa gtt. XII

aquae aurant 30.00

Sp. Vini & Hy. mixtura

depose per aliquot dies in loco

aque Rosar 200 - aquae dent 300

LXXV Procelis et utrymanica utroque

Sp. Acid. Salicyl. 2.50.
 Spirit. Vin. Gall. 2.40.0
 Spirit. Lavandulace 75.6

Mess. Spiritus na rocy
 Colicium micularem.

Sp. Finini (in suff. granis. aq. soluti.) 1.50.

Finini puri 1.0

Agnae col. opti m. 10.00

Unguenti rosati 70.00

Ol. Bergamottae

Lavandulace 100.00

M. f. my. et. Saniado

Two rary na tydri.

D. Depkowski

LXXVI Otto

Sp. Finini (soluti) 4.00

Balsam. peruviani 150.00

Spirit. Lavandulace 150.00

Ol. Poluae Christi 100.00

Finini puri (soluti) 2.00

Chinini puri (soluti) 5.00 D. Krolkowski

LXXVI Najlepszey srodek na colmorie nie.

Sp. Glycerini - Balsami peruviani aa 15. Trae Cantharidum. 2.0
 mos. Siliis uicrai parq. rary chienne i uosic' rgha uieskg. -

Sp. Siliis borini 100. Ung. emoll. 10.0 Bals. peruv. 20 Trae Cantharidum
 rielum qd duo mos. uicrai na uoc.

85. ~~Theriacal~~ ~~unuschi~~.

LXXVII Pillulae Belatidi

Sp. Ferri sulfur - Natr. bicarb (ranias Natr. carb) aa 15.00
 Sacchari albi 2.00 - Grewa sig. ai do uortaria sig. may. Norigg
 duolajez Althoeae pulv. 2.00 et q. s. Sacchari f. pond. man. 35.00/nat

LXXVIII Najlepszey sok czerwony do flaszek.

Sp. Colofonii 100.00 - Raffini 10. Sherebinthinal cotum 10.00
 Alinui q. s. ad colorem. 85 - Luk

LXXIX Tinctura Ferri acetici aetheral.

Sp. Ferri oxydati acetici liquoris uncias novem
 Spiritus vini rectificationis uncias duas
 esset heris acetici unciam unam.
 Misce

LXXX Unguentum Citrinum.

Topi sig 1li. 260.00 Anungiae 2 500.00 Aq. fontis i cloclaje
sig 25.00 Orid. Turumae pulv. Goinje sig, dopitki voda me
200.00 wyprawiana - puerem rubeis sic Cerebinas
flavas 1101 - Terebinth. communis 1 1/2 3 i
1/4 3 Tereb. costae pulv. ~~in 1/2 3 i~~
~~in 1/2 3 i~~

Pinguicula agrostorum 300.00

LXXXI Cantharides fumales nigrae.

Sp. Benzoe - Olibani 100.00
Flor. Sassafras 100.00
Cort. Cascarillae 70.00
Succini 140.00
Cub. lurb. Tiliae 800.00

Ampli 140.00

Kalinitrici 50.00

Syracis liquidii 50.00

Tereb. communis 35.00

cogna cum aqua fontis 1li 400.00 et misce ut f. l. m.
massa ex qua forme cantharides

LXXXII Cantharides fumales rubrae.

Sp. Pulv. Benzoe - Olibani - Succini 50.00
" Caryophyllorum - Cinnamon 17.00

Cort. Cassiarillae	60.00
Stor. Sassafrasae	320.00
Ligni Santali rubri	
Carbonis Filitiae	an 200.00
Stherel. commun.	35.00
Syraxis liquidi	100.00
Amlyli	140.00
Balsami de Tolu	50.00
edguia feris	1 Kl. 300.00
Rubi Nitrici puri.	35.00

To wy enumerim stungna sig wood, i poz puzje czerwony
providien (Santali lign. pulv.).

LXXXIII Tinctura aromatica.

Sp. Radicis Corallini aromatici	3i	
Galangae	3j	an 35.00
Corticum Cassiae Cinnamomae		
Caryophyllorum		
Ancis Moschatae	an 3iii	an 13.00
Spiritus vini rectificati (70%)	WII	840.00

Digere per ovidium, ut liquor capereus et filtratus sit
ponderis

3XXI

LXXXIV

Ung. chinae (pomae chinensis.)

Sp. lerae flavae 60.00

Astringiae porci 360.00

Bals. pennis. 10.00

Al. citri.

" Bergamottae 20

Al. Rosarum gr. 1.50.

" Lavandulae gr. III

Crac latechu 10.00

" Ratanhiae 5.00.

Al. Ricini q. s. f. l. a. ung. pomastinum. —

LXXXV

Ung. iodatum.

Sp. Stathi iodati

Focli puri 60.00

Ung. simplicis. 1.00

300.00

in fruge

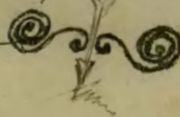
LXXXVIUng. pectabile rubrumSp. leae japonicae 40-50^oAsperungiae porci 400^oSkamini g. a. ut fide myriophyllum
alutrum

Rebus.

LXXXVIILinim. japonato camphoratumSp. Japonis viciensis 400^oSpis. viciensis 200^oCognac feris 400^o

rebre et adde

Al. laosan clatae

u. viciensis 25^oAmmon. p. lig. 100^oCamphorae 50^o

Mfdinim.

LXXXVIII

Empl. ferratum.

Sp. Colophonii 200.00
lrae flavae
Terebinthinae cum aa 750.00
Resinae pini Terebinthinae
Ferri oxydati 500.00
Albani Spuri 100.00
Mfempl. Balanea in bacill.
Mentalis 30.00.

LXXXIX

Empl. cantharid.

Sp. Colophonii 125.00
lrae fl. 100.00
Squigiae p. 56.00
Terebinth. cum. 44.00
Pulv. cantharid. 200.00

Cera. ad barbam flav. in bacill.

Sp. Cerae citrinae 500.00
Squigiae porci 200.00
Alci Divarum 100.00
Terebinth. ven. 70.00
Ol. odorati 10.00

XCi ²⁵⁻ Lerat ad barbam flavum in Tabulis. 14
Rp.

Lerae citrinae 500.00
Aeri villis 200.00
Asungiae pora. 230.00
Theobinth. venet 70
Olei odorati 10.-

XCII

Leratum comitum alb-

Rp.

Lerae albae
Butyri larae 100.00
Lactaci
Al. Asungiae. 50.00
Asungiae p. 200.00
Olei odorati 10.00
Al. Rosarum 75 ~~X~~

XCIII

Ung. pomadinum album.

Rp.

Asungiae p. 700.00
Olearini 150.00
Al. Rosarum 80.00
Al. odorati 20.00

- 16 -

Sp. ^{XIV} Ung. pomad (nobile) cacaotinum

Acungiae porc. 80.00

Buigi larao 30.00

Cerae albae 15.00

Ol. Jasmini

" Resedae 15.00

" Rosarum 10.00

Sp. ^{XV} Ung. pomad alb. nobile osimum

Sp. Medullae osimae 80.00

Acungiae

Ol. Jasmini 30.00

pari modo cum aliis oleis.

Sp. ^{XVI} Ung. pomad. alb. nobile

Sp. Medullae osimae 80.00

Acungiae porc 40.00

Ol. Olivarium 20.00

" Rosarum 5

" Neroli 10

" Bergamottae 5

XCVIII Tra Theriaca (artef.)

Rp. Olei citri gr̃ X
 " cinnamoni " XXX
 " Menthae pp. " XX
 " Aniculi " "
 " Anisi " aa X
 " Melissa " XXX
 " Macidis " XX
 Trae catechu 100.00
 Sacchari albi 1 lb.
 Spirit vini
 Aquae fontis aa 5 lb.
 Tra Water rad 100.00.

XCVIII Pillul. purgantes.

Rp. Aloës 40.
 Jalapae 60.00
 Saponis med 20.00
 Crociculi pulv 10.00
 Extr. colocynthid 15.00
 Pulv. Menthae pp. 35.00
 " Liquirit. rad 35.00

Spir. v. Dil. f. sat.
 ut. f. pil. puer
 0.20 - 0.30.
 apt. per ducant!

XCIX Suppositoria glycerini. (Cruentiora)

Sp. Glycerini puras. 10.00
 Glycerini puri 135.00
 Natri carbon. ch. p. 5.03!

Liquefac ut. f. suppos. ponder. 250 - 350.

X Suppositoria sic dicta "Glycerin Torpedo"

Sp. In suppos. ~~ponder~~ 250 glycerini tenentis
 90% glycerini ch. p. et 10% Saponis puriss. neri
 (praeer. vaginalis).

CI Finis. Triditis nobilissimas. (Causa de millefolia)

Sp. Spirit. Vini \mathcal{R} ii
 Rad. Treos flor. 3ii
 Al. Bergamott. 3ii 3ii
 " Caryophylla. gr. 40
 " Rosae " 30
 Moschi
 Ambrae ad gr. ii
 Aquae Rosae 3ii.

Digere et filtrare
 per Bagmensen

CII. Sordeli in admixtione.

Rp. Frax. Qsii simpl. 5.00
 " Fraxi 5.00
 Bals. Peru 8.00
 Ol. Ricini gr̃ 30.00
 Colloidi 50.00.

Misce et Signa!

CIII. Tinctio Martis (Vegetabilische Tinctura)

Rp. Cupri auriferi 0.25
 Aquae dest. Mart 150.00
 Tinctura Martis q. s. (5.00-10.00) vel
 Olei Martis gr̃ 10.
 M. et Signa.

CIV Ung. aromat. et Melissae

Sp. Vasellini 1000
 Cerae jap. 2000
 Ol. juniperi
 " rosmar
 " Lavendulae
 " Menthae pp. an 500
 (con Ol. Melissae).

Mf. myrsinide addenda chlorophy lig.

CV Ung. Basilicum.

Sp. Picis nigrae
 Sebi

vel. Cerae japonicae

Vasellini 100000 Terbinthiniae an 50000

Cerae japon 200000 Benzoinae 100000

Picis nigrae

Terbinthiniae an 30000 Mf. my.

CVI. Woda na płamy (Aetherwasser)

Rp. Benzin. 100... Aether. sulf. - stromo-
niae p. liq. aa 20... Spir. vin. Dil. 60... S.S.u.

CVII Proreth od pweeney zię nóg. (Schweisspulv)

Rp. Aceti salicylici 3...
Tali veneti 8...
Cmny li powi 10... -
D.S. —

CVIII Francina na szerny

Rp. Scabi ovillis 30
Francis van. pulv. 10...
Krauski po 100... = 50 kr.
D.S. —

CIX. Tropae isothamiae (pucio Furorum)

Rp Finet. Nuc. vomie 20.00
 " Epii. crocat
 obq. lauroceras
 Finet. Valer. aeth
 Aether acetis an 5.00
 Spir. Menthae pp 35.00
 Finet. amarae 20.00
 Spir. aethaer. oul 20.00
 MDS Transp. Tropfen -

CX Oleum anisticum. (Oly. stueum.)

Rp. Olei Olivae - 40.00
 " Camphorati 5.00
 " Cajuputi
 " Myrris
 Aetheris an gr X.

M. d. ad vitu gr 5.00 - S. Po 5 Ropel stueum!

-33-

CXI. Tinct. Dentifricia.

Sp. Enae	Spiri simpl.	15.00
Enae	Spiranthi der	20.00
"	Myrtiae	30.00
"	Jodi	5.00
"	Præparatae	15.00
Acid. carbonici		20.00
Frescati		10.00
Chloroformi		20.00
Ol. laryophyllor.		15.00
" laryeputi		10.00

Spiri. sinapis.

Spiri. vini diluti sive 100.00

CXII Trochisci iperacuanhae

Sp. Rad. Liquiritiae	20.00
Rad. Specacuanhae	2.00
Morphi acetici	0.20
Sacchari albi	500.00
Tragacanthae	5.00
f. la. Trochisci.	—

decussatus manu
pha. al. Tinct. laryci

CXIII Fructuarii c. sulf. aur. ant.

Rp. Spicaeum hae
 Immuni tragum
 Sulf. aur. ant. an 1.00
 Morpui mur 0.20
 Sacchar. albi 50.00 -

CXIV Eau de Violette

Rp. Pulv. iris flor. 50.00
 Spir. Vini 500.00
 Ol. ~~gla~~ rosea 4.20
 Eau per Odes de villa
 et de la miscellaneur unan. cre
 Ol. bergamotte 15.00
 Ol. citru 8.00
 Ol. Rose gti 10.00
 Moschiri 0.50.
 Vanilla 3.00.

Serva in vitro bene clauso.

Cv Ung. Terebinthinae.

Rp. Vascl. flavi
Terebinthinae com. aa 100.00
Cerae japonicae 20.00 -
S. -

Cvi. Troscen ad bolu uscu.

Pharmaceutische Press.

I
Rp. Chloroformi 2.00
Ol. Olivaceum 13.00

II

Rp. Mentholi 1.00
Olei Olivaceum. 10.00.

M. -

Cvii Ung. Kali iodatis c. jodo.

Rp. Kali iodatis 20.00
Jodi puri 2.00
Vasclini 300.00
Cer. japonicae 50.00

Liquefac. et mixt ung. -

Go pang kung li shu uohu
wupuaia i uohu wab z
zastkae.!

CVIII Aqua Atheniensis.

Pan Athenienne.

Rp. Boracis 1.50

olve in

Myerini 30.00

Aqua Rosae 100.00

Tum admixe:

Rp. Tinct. Guillaige:

Flor. Guill. 10.00

Spir. V. Dil. 50.00

Mist per al. D. in filtr.

Aqua Colonicensis mixta 20.00

Tincturae Guillaige 50.00

Sepone per aliquot dies et filtra.

Ds. Luvierader pulverizing itoiciz wely i nige qdang.

CIX Eau de Botot.

Rp.

Caryophylli aromatici

Cort. cinna momi

Fructus & nuci stellati an 10.00

Spiritus Vini Dil 600.00

Aqua Rosarum 70.00

Digere per diem unum, tum adde pulverem, conferendo
paratum o Coccionellae 2.00

Tartari Depour 3.00

Deinde admixe Olei Menthae pop. 3.00
Matura per diem unum, superius agitando et filtra. S. L. n.

CIX Sol. alum. acet.

(Billrothi.)

Rp. Plumb. acet. cryst. 70.00 - 350.00
 Alum. crudi. 40.00 - 200.00
 Aq. font. ford. 1000.00 - 5000.00
 Solve et filtra. -

CX Ung. Sulfurat. flav.

Rp. Kali carbonici 20.00
 Sulf. sublim. 50.00
 Balastrini flav. 250.00
 (Perere japonicae 50 gr)
 Liquefac et misce exactissime. S. v. n.

CXI Aqua cosmetica alla

Rp. Cernucae 50.00
 Amyli 75.00
 Aq. Rosarum 400.00
 Aether Pulchellus gr. 4.
 Glycerini 10.00
 M. f. emulsi. — S. S. G.

CXII Tinctura Warburgi.

(Fieber Tropfen - Tropfen nach Warburg.)

Rp. Chininibitriol 1.00
 Spir. camphor 2.00
 Tinct. long. vitæ 20.00
 Tinct. aur. cori. 5.00
 Sol. vini dil 15.00.
 M. f. u. liquor.

CXIII Acemgia leporis.

Rp.

Cerae Japonicae 60.00
 Vaselini flavi 150.00
 Ol. Sesami
 Ol. Securis 20.00
 Ung. basilicinis 10.00
 Liquefac. et serua sine agitatione.

CXIV Sini Falappa

Rp.

Embellum Falappae concis. 100.00
 Sini. vini
 Aquae destillat. 400.00
 Sesumum 10.00
 Gummi guaiaci 3.00.

Digere per tres dies saepius agitans,
 postquam coeprime et filtra, fiat Simplicium

CXV Linim saponato-campheoratum

Rp. Scedini 70.00
 Natr carbon 35.00
 Spir. vini mac. 200.00

Cosque et post saturationem evapore
 ad siccum, sub continua agitatione
 ut fiat pulvis subtilis.

Sen: Scedinum liquefactum immitte in
 Natrum carbonicum pulv. et bene mixta et
 planeque saturata resige in pulverem subtilis.
 Tum solae caute fervere solae cum
 Spiritu vini dil
 200.00.

admixtis admixce:

Campheorae rosae 50.00

Ol. Thymi 11.00

" Rosmarini 13.00

" Lavendulae 10.00.

Ammoniac 100.00

Bene mixta seorsim in vase bene clauso.

Non est filtrandum!
 manente visc.

- 41 -

C XVII Emplastrum ad clavos pedum.

Sp. Emplastri Gallani creati 50.00
 Cerae flavae
 Terebinthinae $\bar{a}o$. 10.00
 Leni calore liquatis immisce
 Aeruginis antihistinae pulveratae 20.00
 (Len. lupri sulfurici. —)
 S. — du. —

Sp. Picis nigrae 20.00
 Emplastri lithargyri opt. 12.5
 Leni calore liquatis immisce.
 Galbani 40.00
 Camomori chlorati
 Aeruginis $\bar{a}o$ 5.00
 omnia in pulverem subtillem redacta.
 S. du.

C XVII Brillantina

Rp. *A. divarum* 45.44
Cetacei 5.00
A. vicini 45.00
Paraffini 5.00
olei olivati 3.00. —

Liquefac & immissa in vitreas ollas
 refrigera —

C XVIII Pillulae Blandii

Statemur praeceptis do. mykikiyo solimni
 pur receptum. —

Rp. *Kali carbonici siccissimi subtilissime pulv.*
Ferri sulfurici puri dilapasi et pulv. att. 15
(Formum. sulf. exp. oprenat na puerke na
lethim qm ai iq opmru Rujco.)
Gummi Tragacanthae pulver 0.50
Acidiae 1.00
Aquae Gerani (vel Hyperici) 3.00
(Solutari) Pulv. Althaeae q. 20 m. in pulv. 100.

(200) 75

— 43 —
CXIX Tra Laminativa

23

Rp. Caryophyllorum . . . 0.50
 Cardamomum . . . 0.50
 Lingiberis . . . 1.00
 Cinnamon . . .
 Chinae
 Menthae
 Abaythii
 Calami
 Aurantiorum . . . 2.00
 Coriandri . . . 0.50
 Sacchari . . . 00.00
 Pomorum acidulorum
 matur. concision . . . q. sat
 Aquae fervidae . . . 125.00
 Macera per ~~semit~~ horam et ~~per~~ ^{tempore} ~~cum~~
~~tempore~~ hoc tempore elapsa fac liquorem
 stillare et separatim vicibus ~~retiquam~~
 Spiritus vini rectif. . . 300.00
 Superaffunde Digere per ~~aliquot~~
 dies (per) ^{in apparatus expulsi} ~~stans~~ Cetera, exprime et filtra
 et si vis adde nonnullam partem Sacchari
 pulveris et muci in filis. —

CXX Sal carbolicum et artes.

Rp.

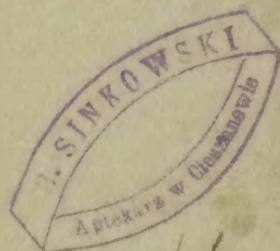

Natri chlorati
 Natri bicarbonici 600.00
 Natri carbonici ex. 300.00
 Natri sulfurici 1000.00
 Aq. destillat 2.400.00

Solva et filtra. Separe per aliquot dies
 in temperatura 8-100 cel.

Do kilku minut umieść tę pokrywę
 liową, wygnieć w rękę:

Natri sulfur 600.00

i nową przelać krystalizacji w tej samej
 cieplecie. W ten sposób otrzymasz sól,
 wyarszona w miejscu chłodniejszym niżby była
 nie więcej i nie większe rzytmo-

3/9.92

Atkinson

Atrament do lichterografu.

adukiny fioletowej 3.00

Aszoli oetici 30% 2.00

Syńce destill. 20.00

Rozpuszcic lekko ogzewajac.

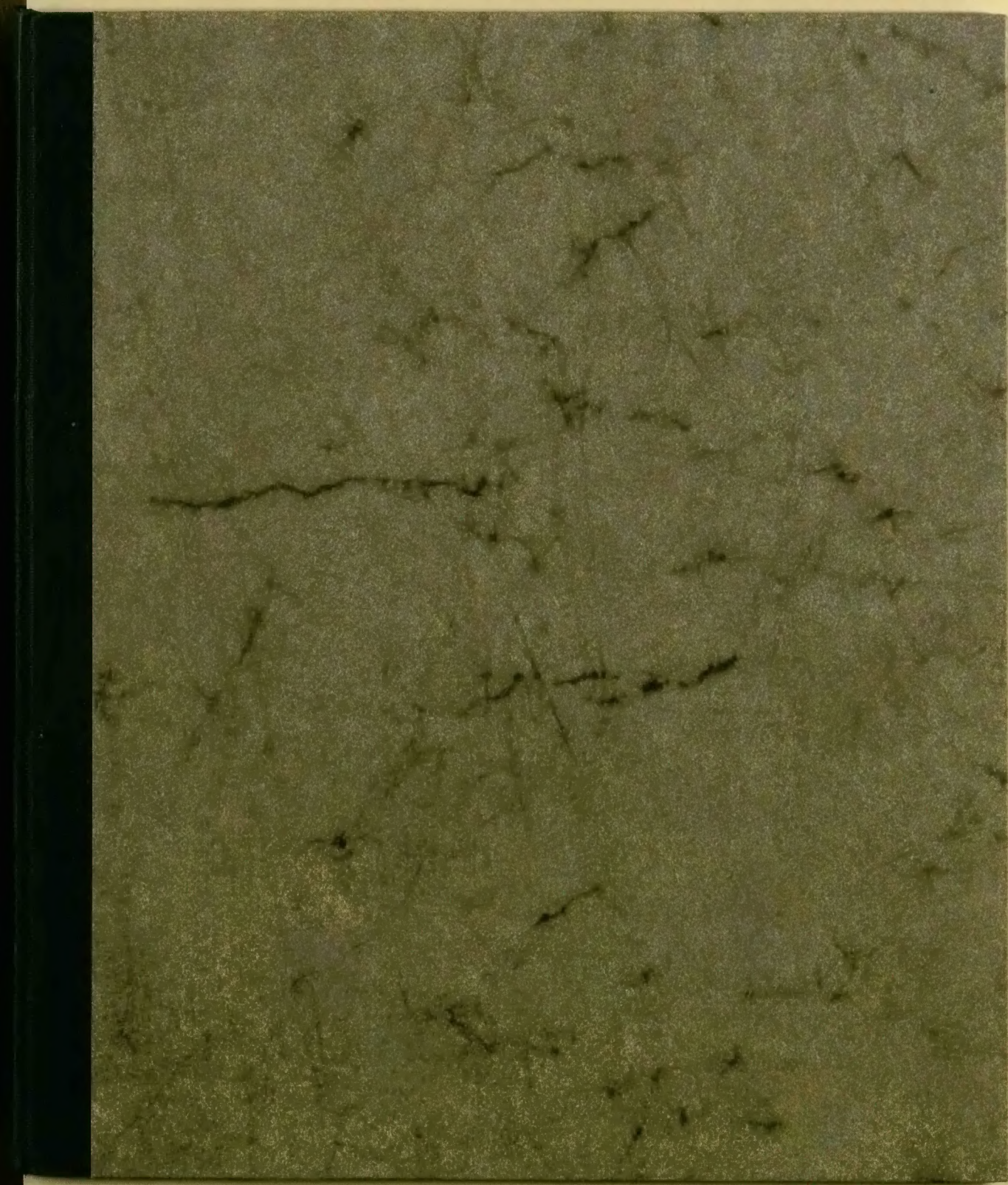

TR NO 1

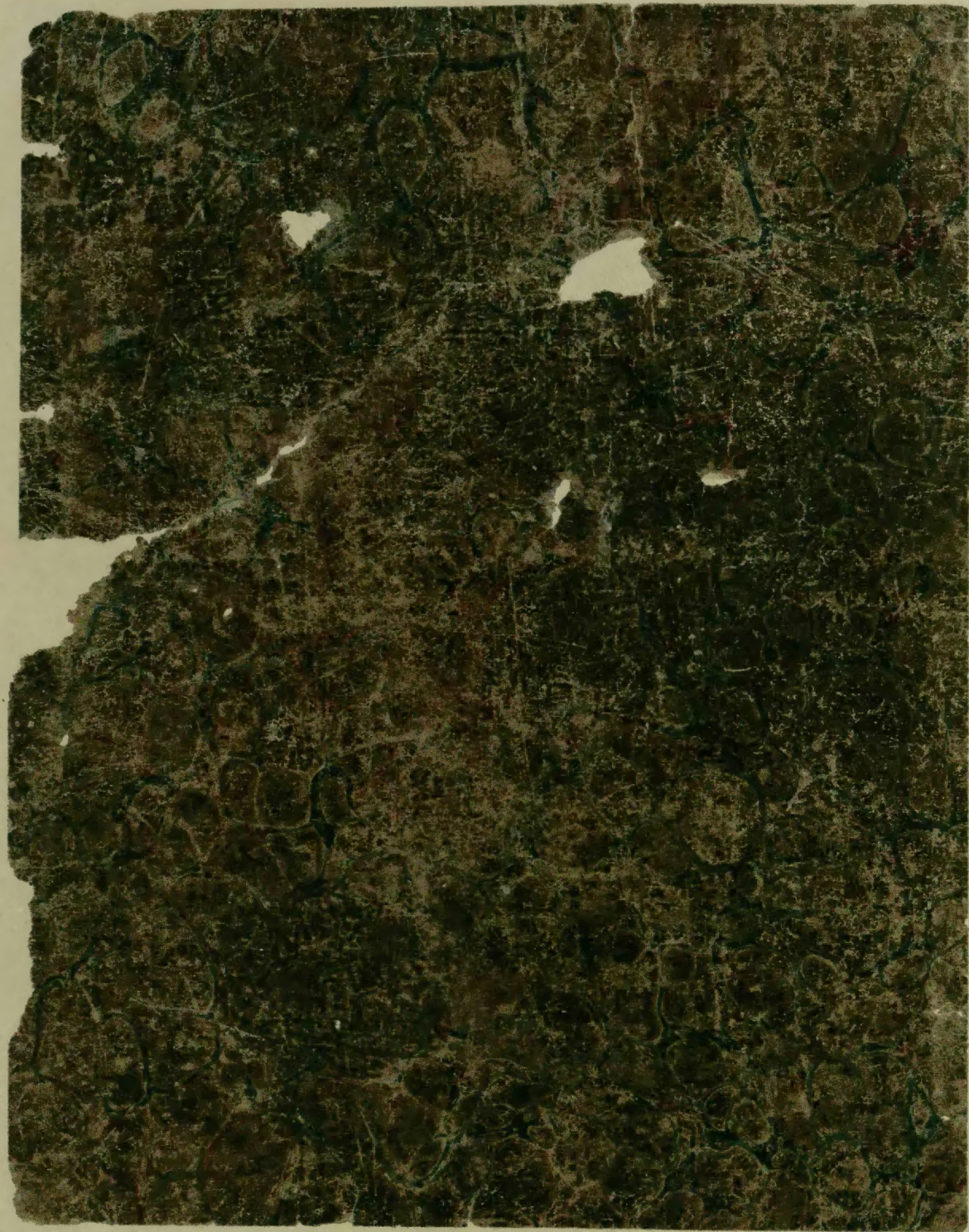

PRÄMIIRTES - DESTILLATIONS - ETABLISSEMENT - DES

G. CRISTOFOLETTI

APOTHEKER

und K.K. HOFLIEFERANT FÜR PHARMACEUTISCHE PRODUKTE

AQUA LAUCERASK

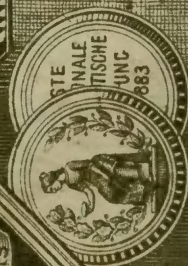

Sporco

Tara

NETTO K.

CÖRZ (K. tenland.)

Nomenclatura. -

no. 5.5

Wzrosty nie wiadomości.

Trichoptena officina.
Humica . Equarium Essentia Hammer.
Materia lina -
Trachymia Laboratorium
Nelamnia
Lusumia
Liba do trueren ia *Hoss - Hammer.*
Tablice defektowe. -
Pod receptowy *Receptura*
Antiaromat leharstwa *Depetitiv.*
Wagi: Tara i waga rzuca.
Wianka *mesura.*
Lycetiri do receptowy *cochlear cula.*
Leptalle *Spatula. -*
Molochiare - niscerka *Mortarium* *(Leibschale.)*
tluczek *pistillum. -*
Masyrski do pigulek. -
Siapirski do probkow - *capulae*
" " " " " " " " " " *ceratum. -*
capulatoria -
Polarycia *tecturae. -*
Sygnatory *Signatura. -*
Defectia - Defectura - Defectarins. -
Naryrtia aptecka *Formulge fassde. -*
Prepsiy oficynalne *Formulae officinales. -*
Operacje farmaceutyczne *Operationes pharmaceuticae. -*
" mechaniczne *" mechanicae*
" chemiczne *chemicae. -*

1. Mechanicorum Deiderius ciab.

1. *Thajanie* Incisio. -
 noż dwurzędowy, - noż krojący (kożący się) Incisorium. -
2. *Inczenie* - *quiczenie* Continuo. - *Quasatio*. -
moździer mortarium; *stuk* pistillum. -
3. *Prasowanie* Raspatio. -
Pitowanie Limatio episthi Limatura
Towanie tornatio starym Tornatura.
4. *Roszkowanie* Pulveratio *(Assimus)*
pyłki grube pulvis grossus - *drobne* subtilis i najdrobniejszą *zupka*
sita cribra. -
5. *Preparowanie* Preparatio.
szlifowanie lutriatio.
granulowanie granulatio. -
6. *Mechanicorum videretur ciab amigorum.* -
 1. *Łobienie* Colatio: 2. *Prześroenie* Filtratio. -
7. *Wylczenie* Expressio
 8. *Młowanie, klarowanie* Decantatio. -
9. *Cedriata* Colatoria
łubia, papier do przesywania Charta bibulata, vel filtratoria. -
ramki do wspinania cedrów Tenacula. -
Worek spierasty Manica Hippocratis. -
10. *szereb* Filtrum.
łojek infundibulum.
- Piece. -
Dwie przenośne cunei portabiles
state stabiles.
masa z linian Chamothe.
pościółki Linerarium
mat Graticula
ognisko Squiatium.
ława Forn. -
- Kapota piaskowa* - *Kąpiel piaskowa* balneum arenale. -

Piere Kapelone

Kapelona

Kapitel miedna

parowa

Pice rewerberoway

Pice eweroway do gromada

Turni catini

catinum vel catinus

balneum maris

" vaporis.

Furnus reverberans.

Furnus cruciatus.

Sczynnosciach chemiczno-farmaceutycznych.

Wystąpienie vel pręda poruszenia solutio.

Chemiczne rozpuszczenie dissolutio.

Rozpuszczalniki

Menstruum

Pręda poruszenia

Solutum

Rozpuszczenie całkowite

Solutio totalis

" częściowe albo wyciągnięcie

partialis vel Extractio.

Roztwór

Liquor.

Rozprężenie się

Deliquescentia: ciężka hygroscopiczność. — Alci
klej mucilago.

Ulepek

Syrupus.

Ulepek rozpuszczony

Alci desquamatum.

Ulepek

Unguentum

Ulepek woskowy

Unguentum ceratum

woskowy

agitatulum.

" dygnier na

U. resinaceum.

Plaster

Emplastrum

niebieski

malaxatio.

Wytugowanie

Elisivatio.

Wypłukanie

Coluvatio.

Wymoczenie

maceratio. przy zwykłym temp.

Wytężanie

Digestio " 36-50°.

Wypuszczenie czyli nalanie gorącej

Infusio

Wodogotowanie

Decoctio.

Infusio-decocta

Decocto-infusa.

Wynalezienie

Finestra z wyłożeniem.

Wino

Essentia vel Extractum z wyph.

Wino lekarstwie

Vina medicata.

Wino lekarstwie

Deceta medicata.

Syntetyczny i pojedyncze i storone *Sinturae simplices et compos.*
 Oleje gotowane lub naparowane *Olea cocta aut infusa.* -
 Wyrzucanie *Depulsio - Déplacement*
 (Mochy) Przegięty do wygnawania *Apparatus ad depulsionem*
Appareil de Déplacement. Verdriingungsbappan.
 Wyparowanie *Vaporatio.* -
 Krystalizacja i krystaty. - Punkt krystalizacji. -
 Luga iokrystaliczny albo i tuz inacizny *Wutterlauge.*
 Kwikowanie i rozprężenie - *Verwitterung und Kerspligung.*
 Ekstrakty *Extracta*
 Sokri rozprężone *Succi inspissati.*
 Soki *Pulpae.* -
 Soki *Rosb*
 Lysice *Resinae.*
 Gummysywie *Gummiresinae.*
 Ekstrakty roślinne *Extracta vegetabilia!* (Wyciągi)
 Ekstrakt opłotni uleptni *Melago, Extractum liquidum, Extractum*
 lub iei *Ex. primi gradus speciatudinis.*
 " " masy pigmentowej *Ex. secundi gradus speciatudinis.*
 " " suchy *Ex. siccum.*
 Wyciągi wodne. *Extr. aquosa.* -
 " wyskokowe " *alcoholica s. spirituosa.* (Wyciągi)
 " ziołowe " *simplicia*
 " storone. " *composita.*
 Wyciągi ze świeżych soków roślinnych. *Extr. e succis recentior expressis*
 Liśta odstawiane *Harcotica.*
 Ekstrakty na zimno przygotowane przez wymoczenie *Ex. frigide parata*
 " przez naparzenie " *Ex. calide - s. per infusionem*
 " przez odstawianie " *" per decoctionem parata*
 Wyciągi wyskokowe *Extr. Spirituosa.*
 " ze świeżych ziół. *Extr. spirituosu-aquosa*
 " wodno-wyskokowe z suchych roślin *Extr. spis.* -
 " przez wythawienie wyskokiem *Extr. aetherea.* -
 " " " *etern*
 Sólareta *Gelatina*
 ZŁ

[illegible]

Distillatio.
Olea volatilis - aetherea - essentialia. -
alcoho. bati. -

Rectificatio.

Aquae destillatae. —

simplese -
Blaseperuij
Agnae concentrate.

Aquae destillatae vinosae s. spirituosae

Spiritualis (widka)

Spiritus rectificatus

" rectificatissimum d.

Thesolabaeus

Spirituosa aromatica. —

Sublimatio. —

File:

dubli matum

• Ferillatio sicca. —

Apparatus Woulfi

Præcipitatio. —

paracelsipitodum.

рече сиританъ

Cremor.

Spirituelle

Arbiter Naturae: —

Coagulation.

Serum lactis-

Vermittlung Dilation

6-

Korpety nicie
 Golenie
 Zwaśnianie
 tarczerzenie
 n/walanie
 Kaczenie
 Szpianie
 rygiel
 legi
 forma i hańsiania pieknie
 n/wierzenie
 Redukcja drogi, sucha,
 Krogolenie
 Apokryfienie

Deliquescentia. -
Ustio
Verkalkung - Calcinatio. -
Secrepatio Verknüpfung. -
Fusio - tone factio - Rosten. -
Incandescensio.
Fusio. -
Crucibulum.
Tiegeltrange.
Höllensteinform. -
oxydatio
Reductio via sicca -
Carbonisatio.
Incineratio.

Pharmacopoea.—

1. Absinthium. Distillum. Mennaff.
 Absinthia Absinthium Linnei. — herba indigena — Compositae.
 (Emplastrum de Helicta — Species amarissimae — Tinctura absinthii
 composita — Unguentum aromaticum.)
2. Acetum. Oct. Essig.
 Acetum crudum. Acetum e Spiritu Vini
 (Acetum aromaticum. Acetum Scillae. Oxy-mel simplex.)
3. Acetum aromaticum. Oct. aromatizirny. Aromatisirny Essig.
 Acetum antisepticum. Acetum propylacticum ac. corollaceum. Acetum
 quatuor lotronum. —
4. Acetum pyrolignosum rectificatum. Oct. obscurum. Pungentissimissimum.
 Acidum pyrolignosum. Acidum pyroregium. Acidum Lique
 empyreumaticum. —
5. Acetum Scillae. Oct. obscurum. Lupul. Essig.
 Acetum Scilliticum.
 (Oxy-mel Scillae.)

8. Acidum aceticum concentratum. kwas octowy zagęszczony.
Acetum radicale. Löslungsmittel Essigsäure. Soleigant

9. Acidum aceticum dilutum. Kw. oct. rozcieńczony. - Spadźnik.

10. + Acidum arsenicosum. kwas arsenowy. arsenik. Arsen. Trisum
arsenicum album. Oxydum arsenici album.
(+ sol. arsenialis Fowleri.)

11. Acidum carbolicum. kwas karbolowy. Karbol. Säure -
Acidum phenylicum. Phenolum. -

12. Acidum chromicum. kwas chromowy. Chrom. Säure -

13. Acidum citricum. kwas cytrynowy. Citron. Säure.
Acidum citri.

(Solutio Magnesia citricae effervescent.)

14. Acidum hydro-chloricum concentratum purum. kwas solny zagęszczony.
Acidum hydro-chloratum concentratum. Acidum muriaticum
concentratum purum. Chlorinwasserstoffsäure. Kochsalzsäure.

15. Acidum hydro-chloricum crudum. kwas solny nieczyszczony.

Acidum muriaticum. Acidum Salis fumantis. Spiritus Salis fumantis.

16. Acidum hydro-chloricum dilutum purum. kwas solny rozcieńczony czysty.

Acidum hydro-chloratum dilutum. Acidum muriaticum dilutum.
Spiritus Salis acidus. -

17. Acidum nitricum concentratum purum. kwas azotowy
Salpeterminerale

18. Acidum nitricum crudum. -

17. Acidum nitricum dilutum purum.
Aqua fortis Scheidwasser.
18. Acidum phosphoricum Nomen phosphorum. Phosphorsäure, Knochensäure
19. Acidum sulfuricum Anglicanum. Nomen sulfuris. Schwefelsäure
Englischer Vitriol. Vitriolsäure
Acidum sulf. crudum. Oleum Vitrioli. —
20. Acidum sulfuricum concentratum purum
Oleum Vitrioli depuratum.
(Liquor aridus Halleri)
21. Acidum sulfuricum dilutum purum.
Spiritus Vitrioli.
22. Acidum tannicum Nomen quercubus.
Tanninum
23. Acidum Tartaricum Nomen vinum. Weinsäure, Spiritusäure.
Acidum Tartari. Sal essentiale Tartari.
(Pulvis aërophorus. Pulvis aërophorus Aciditrensis.)
24. + Aconitum. Aconityna
25. + Aconitum. Fajad mardonika.
Aconitum Napellus Linnae. - A. neomontanum Wulf. et. A. tauricum W.
(+ Extractum + Tinctura) Ranunculaceae. —

16. *æther aceticus*. Eter odowy. Essigäther, Essignaphta -
Naphta aceti. *Naphta seu æther vegetabilis*.
17. *æther crudus*.
æther sulfuricus crudus.
18. *æther depuratus*. Eter nieszkony. Schwefeläther Schwefelnaphta.
æther sulfuricus. *æther Vitrioli*. *Naphta Vitrioli*. -
(Spiritus ætheris)
19. *Agaricus Chirurgorum* Chubka - Chłupam.
Agaricus quercinus præparatus
Polyporus fomentarius Fries. *Frungi*. -
20. *aloe* Aloes. Kłosa - ciuła aloë. Aloë von Sokotora.
aloe lucida. *aloe socotrina*.
(Extractum. Massa pilulorum Ruffi. - Pulvae laseantes.)
21. *althaea* Alor. - Cibirek - Alor.
althaea officinalis Linnei. *Malvaceae*
Species althaeae. *Sp. encolicetes*. *Sp. pectorales*.
Radices althaeae (*Radix althaeae*)
(Species althaeae. Species pectorales. Symplic. Tabulae.)
22. *Alumen*. Alun - Alun.
Sulfas Aluminosae et Astringentis cum aqua.
(Asperum aluminosum. Decoctum Aluminis fortius.)
23. *Alumen rostum*. *Alumen rostum*.
Alumen calcinatum seu spongiosum. Sulfas Aluminosae et Astringentis autq
24. *Alumina hydrata*. Wodnist Alumen. Wodnist glinowy
Hydroxydum Aluminii. Oxydum Aluminii hydratum.
25. *Ammonia* Amoniak. Saliniak
Ammonia pura liquida. Ammonia aqua soluta. Spiritus Salis. Ammoniaci com-
positi. Ammoniacum causticum solutum.
(Ammonium ammoniacum, Ammonium saponato camphoratum.)

36. *Ammoniacum*. Gumma ammoniacum *Ammoniacum* harr.
Gummi ammoniacum. *Gummi resina ammoniacum*.
Scema ammoniacum Don. *Umbelliferae*.
Emplastrum diachylon compositum. *Emplastrum de Meliloto*.
Emplastrum Coccyroceum.)
37. *Ammonium aetlicum* solutum *Scia ammoniacu*. *Essigsaures Ammoniak*.
Ammoniacum aetlicum solutum. *Liquor ammonii aetici*. *acetar chur*.
moniae solutus. *Spiritus thinderei concentratus*.
38. *Ammonium carbonicum*. *Wegsen amon* *Kohlensaures Ammoniak*
alkali volatile siccum. *Carbonas ammoniac*. *Ammoniacum carbonicum*.
39. *Ammonium chloratum*. *Chlorid amon* *Chlorwasser* *Carbonaures am*.
Ammonium muriaticum depuratum. *Ammoniacum hydro-chloratum*.
Hydrochloras ammoniac. *Flores Salis ammoniaci simplices*. *Murias*
ammoniac. *Hydro-chloras ammoniacus*. *Chlorhydras ammoniac*.
Chloratum Ammonii. —
(Collyrium adstringens luteum).
40. *Amygdalata amara*. *Aligdat apdki*. *Bittere Mandeln*.
Amygdatas communis amara. *Amygdales*.
(Aqua amygdalorum amaram concentrata. *Syrupus amygdalinos*).
41. *Amygdatas dulcis*. *Aligdat södki*. *Süße Mandeln*.
(Emulsio. Syr. amygdalinus).
42. *Amylum*. *Strochmal* *Amilum*. *Stärke*.
Amylum Tritici. *Triticum sativum* Linn. *Gramineae*
(Pulvis Gummosus. Unguentum Glycerini).
43. *Angelica*. *Treydzigstel lebranski*. *Christwürel* - *Engelwürel*. -
Chrenangelica officinalis Hoffm. *Umbelliferae*
(Electum ononisdicum. Electuarium aromaticum)

44. *Adrianum stellatum*. *Rosellianae*.
Thalictrum aspicatum dim. *Attaguoliceae*. -
(*Species pectorales. Sympus maritimus*.)
45. *Adrianum vulgare*. *Syrigis myopajmy*.
Adrianum vulg. *Syrigis*. *Dimorphella adrianum* dim. *Umbelliferae*.
(*Adrianum Littmanni. Pilulae laseantes. Spiritus*.)
46. *Aqua Amygdalorum amarorum concentrata*.
Water & mignolton gorbich repererone. -
47. *Aqua Amygdalorum amarorum diluta*. *St. rospandura* -
48. *Aqua aromatica spiritusosa*.
Solomonum ambrosia.
49. *Aqua strantii florum*. *Water Pomeranica. Pomeranien-*
Aqua Haphae *Orange-waffer*
(*Colatina dignitatis pellucida. Pasta gummosa. Solubilis*
de calthea.) *Kalkwaffer* -
50. *Aqua calceis*. *Water wappanica*.
Aqua latoriae, latoria adutor. diguor calceis.
51. *Aqua larmimativii*.
52. *Aqua Charnomillae*. *Water unianthura* -
53. *Aqua Chlori*. *Chlorum wappanica* - *Aquodientibus affluis*.
Chlorum solutum. diguor chlori, Aqua Seymuntistica. Chlorum li-
quido.
54. *Aqua Cinnamoni simple*. *Water Cynamonum poyedricia*.
Lint - lanceell waffer.
55. *Aqua Cinnamoni spiritusosa*. *Water Cynamonum spiritusosa*
56. *Aqua destillata simpl.* *Water acetylmanus poj.* *Destillates Affluis*
57. *Aqua Feniculi* *Water Kaperbura*

58. Aqua Kieoroti Woda Kieorowa Kieorotwasser.
 59. Aqua Laurocerari Woda (prople) Lomrowa Lorbeerwasser.
 60. Aqua Melissa Woda Melissa. Melissenwasser.
 61. Aqua Menthae piperitae Woda mętowa. Pfefferminzwasser.
 62. Aqua plumbica. Woda ~~plumbica~~.
 Aquae saturnina. Plumbum aceticum basicum solutum dilutum.
 63. Aqua Rosarum Woda różanna.
 (Unguentum emolient. Unguentum pomadinum.)
 64. Aqua Rubi Idii.
 65. Aqua vegeto-mineralis Goulardi. Woda Goulardowa.
 Aquae Goulardi.
 66. Argentum nitricum crystallisatum. Arctan siebra-
 Nitras Argenti.
 67. Argentum nitricum cum Salto nitrico. Lapis potarum
 Argentum nitricum mitigatum fusum.
 68. Argentum nitricum fusum. Lapis (nypalowy) nypelowy
 Nitras argenti fusus. Lapis infernalis.
 69. Arnica
 Arnica montana Linn. Compositae.
 (S. Arnica).
 70. Arrow-root. Orzechowa (akrobie) i Maranta.
 Amylum Marantae. Maranta arundinacea Linn. Cannaceae.)
 71. Asa foetida
 Asa foetida (czerwony)
 Gummi resina Asae foetidae. Ferula Asa foetida Linn. - Scro-
 mosma foetidum Bunge. Umbelliferae.

Atropina

72. - + *Atropinum sulfuricum*
Atropinae Sulfas.

73. *Curantium. Pomarancia*

litras aurantium Linn. Aurantiaceae.

lortese aurantium (Maltorium Aurantii) - Flavescit corticis Aurantii.
(Aqua carminativa simplex. Species amaricantes. Sympus.)

Finetura. Finetura Absinthii comp. Finet. amara. Finet. Rhei vinosa (Dorelli).

74. *Folia Aurantii.*

75. *Asennigia Porci.*

Smolce.

76. *Balsamum lopoivae*

Balsam lopoivae - Asennigia.

lopoivae Linn. laesalpinae.

Succus.

76. *Balsamum peruvianum.*

Balsam peruvianum

Balsamum peruvianum nigrum.

Myrocyton Sarronense Filicet. Papilionaceae.

Succus.

(Balsamum citae Hoffmanni. Emplastrum anglicum -)

77. *Balsamum Vitae Hoffmanni. Balsam icia Hoffmanni*

78. + *Belladonna.*

Atropa Belladonna Linn. Solanaceae.

Witena juxta

Folia - Radix.

(Brethartum Finetura)

79. *Lenzoe.*

Lenzoe

Resina Lenzoe. Res. dulcis.

Pyrene Lenzoe Dryand. Pyreneae.

Resina Lenzoe in granis: Lenzoe amygdaloides

(Emplastrum anglicum. Finetura)

80. *Siomothum subnitens.*

Siomium Biennatum nasatum.

Siomothum hybris-nitens. Siomothum album. Subnitens Siomothicus.

Aggisterium Siomothi.

81. Calamus.

Satarenuch. -

Stemon calamus Linn. choisoleae.

Pithura. Stachys edori; Stachys calami aromatici.
(Species amariantes, Tinctura Absinthii).

82. Calcium carbonicum nativum Wętan wapniowy rolnicy
Greta alba

Unguentum sulfuratum.

83. Calcium carbonicum purum Wętan wapniowy czysty. -

Calcaria carbonica. Carbonas calcis precipitatus.

(Pasta dentifricia. Pulvis dentifricus.)

84. Calcium chloratum fuscum.

Chlorek wapna czysty.

85. Calcium hypochloratum.

Chlorek wapniowy.

Calcaria chlorata. Calcaria hypochlorata. Calcaria oxymercuria. dubeltoras calcis.

86. Calcium oxydatum.

Wodnisty stary wapniowy

Calcaria caustica. Calca viva.

(Aqua Calcis.).

87. Calcium oxy-sulfuratum.

Sianko - wodnisty wapniowy

Chlorocella pro Calcis oxy-sulfurato.

Solutio Calcis oxy-sulfurati

Solutio Uleniuska.

88. Calcium phosphoricum.

Fosforan wapniowy.

Calcaria oxy-phosphorica. Phosphor Calcis.

89. Calumba.

Kalumbia.

Colombo. Columba.

(Extractum.).

90. Camphora

Kamfora

Camphora officinalis Boer. Laurus Camphora Linn. Laurineae

(Calyrium adstringens Linn. Copru aluminatum. Coplastum

Alumina oduratum. Coplastum asponatum. Linimentum asponato-camphoratum. Spiritus camphoratus.)

91. *Cannabis Indica* *Thonopie indyphlic.* —
Cannabis sativa dim. *Cannabinae*
 (Extractum.)
92. *Cantharis* *Mantopis.* — *Majha leharsha* —
Musca hispánica.
Lythra vesicatoria Fabr. *Coleoptera.*
 (Calyptarum Cantharidum. Emplastum Cantharidum perpetuum + Sca.)
93. *Capillus Veneris.* *Capillorick*
Stomium Capillus Veneris Linn. fol. *Filices.*
 (Sympum.)
94. *Caragreen.* *Meek*
Lichen Caragreen. *Musca Caragreen.*
Sphaerovirus virgatus et Sphaerovirus mormosellus etc.,
 (Gelatina.)
95. *Carbo liquis depuratus.* *Wigget mormosellus*.
Carbo vegetabilis.
 (Pulvis pectus pectus niger.)
96. *Cardamomum.* *Kandamom.*
Eletharia Cardamomum White et Matorri. *Zingiberaceae.*
 (Decorum Littmannis nitens. Spiritus aromaticus. Tinctura Thei
 nimosa Parelli.)
97. *Loricae* *Figs.*
Lorica Linn. *Morae.*
 (Species pectorales)
98. *Carum* *Rumiculi*
Carum Carum Linn. *Umbelliferae*
 (Aqua corminativa. Spiritus)
99. *Caryophyllus.* *Rumidich*
Caryophyllus aromaticus Linn. *Myrtaceae*
 (Aqua aromatica. Aqua aromatica spiritus. Oleum
 oridum aromaticum.)

100. *Cascarilla* *Leatharylla*.

Ocotea eluteria Swartz. *Euphorbiaceae*.

101. *Centaurium* *Centaryo*.

Erythraea Centaurium Pers. *Gentianeae*.

(*Extractum*. *Species americanae*. *Tinctura amara*.)

102. *Cera alba* *Wohl biaty*.

(*Ceratum Cetacei*. *Emplastrum japonicum*. *Unguentum emollicius*.
Unguentum Plumbei acetici. *Unguentum pomadinum*. *Unguentum*
simples.)

103. *Cera flava* *Wohl wity*.

(*Ceratum fuscum*. *Emplastra*. *Unguenta*.)

104. *Ceratum Cetacei* *Plaster Albatross*
Emplastrum Spermatis Ceti.

105. *Emplastrum Fuscum* *Plaster endoway*.
Unguentum Fuscum.

106. *Cetaceum*. *Olbr*.

Sperma Ceti

Phypeta macrocephalus Lin. *Cetacea*.

(*Ceratum Cetacei*. *Unguentum emollicius*.)

107. *Chamaecilla romana*. *Rumicsek krymski*.

Anthemidis nobilis Lin.

(*Syn. carminativa*.)

108. *Chamaecilla vulgaris*.

Matairaria Chamaecilla Lin. *Compositae*.

(*Alqua*. *Emplastrum de Melilot*. *Tinctura*.)

109. *Chelidonium*. *Yaskotse rila*

Chelidonium majus Lin.

89 (*Castoreum*)

110. China:

China:

a) Cortice Chinae Calisaya

" " requit China Kroleuska.
Cinchona Calisaya Weddell.

b) Cortice Chinae fuscus seu griseus.

Cortice peruviana. China peruviana

Cinchona micrantha Ruiz et Pav., Cinchona Urtubeyana et
maerweya Pav. Cinchona longaminea Humb.
(Aetionium)

d) Cortice Chinae ruber. Vira chinensis crenata
Cinchona succubra Pavon

111. Chinidinum sulfuricum. Liarkan Chinidynov.
Sulfas Chinidini.

112. Chininum.

Chinina —

Chininum. Quinia.

113. Chininum bisulfuricum. Thuroiarkan chinig. —

Bisulfas Chinii. Chininum sulfuricum neutrum.

114. Chininum hyperchloricum. Solan chinig. —

Chininum hyperchloricum. Murias Chinii. Chininum muriatum
Quinine Murias. —

115. Chininum sulfuricum. Liarkan Chinig. —

Chininum sulfuricum. Sulfas quinius. Quinae sulfas. Chininum
sulfuricum basium.

116. Chloroformum

Chloroformum.

117. Cina

Cytwan

Santonium

Chenopodium Contra Vahl et Chenopodium Vahliaue Costel. Compositae.

118 Cinnamonum.

Guamou

Cinnamonum aromaticum Vess. Laurineae. —

Aqua aromatica spiritosa. Aqua Cinnamon simple et spiritosa.
Decetum Lithuari nitius. Electuarium aromaticum.
Species amaricautes. Spiritus aromaticus. Sympus. Tinctura.

Tinctura Absinthii compositor.)

119. Citrus.

Cytrina.

Citrus medica Linn.

Cherantia cere.

Aqua carminativa. Decetum Lithuari nitius. Spiritus aromaticus.

120. Cochlearia

Wasserschwa

Cochlearia officinalis Linn.

(Spiritus).

121. Coffeinum

Kaffeebohne

Caffeinum. Theinum.

122. Colchicum

Wolfskraut

anmowit

Leitwosc

123. Colchicum

Melanthaceae

Colchicum autumnale Linn.

(Tinctura + Vinum.)

124. Collyrium adstringens luteum.

125. Colocythis

Wolfsquint

Cucumis Colocythis Linn. Cucurbitaceae.

(+ Ischnanthum.)

126. Coriandrum

Cyberis. Coriandrum.

127. Coriandrum

Wolfskraut

Coriandrum sativum Linn. Umbelliferae.

Aqua carminativa. Spiritus aromaticus.

128. Crocus

Wasserschwa

Crocus sativus Linn. Iridaceae.

Collyrium adstringens luteum. Collyrium nigrum. Massipularum Suff.

156. *Cimicifuga racemosa*. *Cimicifuga racemosa* - Canada
Cimicifuga racemosa
157. *Cimicifuga serotina* *Cimicifuga serotina*
Cimicifuga serotina *Miscanthus serotinus*
158. *Euphorbia*
Euphorbia corollata *Euphorbia officinarum* Linn.
Euphorbia
159. *Euphorbia* *Euphorbia*
160. + *Euphorbia* *Euphorbia*
161. *Euphorbia* *Euphorbia*
162. + *Euphorbia* *Euphorbia*
163. *Euphorbia* *Euphorbia*
164. *Euphorbia* *Euphorbia*
165. *Euphorbia* *Euphorbia*
166. *Euphorbia* *Euphorbia*
167. *Euphorbia* *Euphorbia*
168. + *Euphorbia* *Euphorbia*
169. + *Euphorbia* *Euphorbia*
170. *Euphorbia* *Euphorbia*
171. *Euphorbia* *Euphorbia*
172. *Euphorbia* *Euphorbia*
173. *Euphorbia* *Euphorbia*
174. *Euphorbia* *Euphorbia*
175. + *Euphorbia* *Euphorbia*
176. *Euphorbia* *Euphorbia*
177. *Euphorbia* *Euphorbia*

1784. Cat. Xnisi ramicare

179. + Extr. Opii

180. Extractum Punicae Granati

181. Extractum Quassiae

182. Extractum Ratanhiae

183. Extractum Scillae

184. Extractum Secalis cornuti

185. Croptina

186. Extractum Torosae

187. Extractum Trifolii fibrini

188. Fel Tauri separatum

189. Fel Bovinum separatum

190. Ferrum carbonicum saccharatum. Węglan żelaza i cukru
Carbonis ferri saccharatus.

191. Ferrum iodatum saccharatum. Jodek żelaza i cukru
Iodidum ferri saccharatum

192. Ferrum lacticum.

Lactas Ferri. Lactas ferrosus.

193. Ferrum oxydato-separatum
Aethiops martialis.

194. Ferrum phosphoricum.

Phosphor ferrosus.

195. Ferrum pulveratum

aimatura et Martis alcoholisata.

196. Ferrum sesquichloratum crystallatum. Sienicki żelazny kryształ.

Ferrum muriatum separatum. Chlorek żelazny.

(Spiritus Ferri sesquichlorati aethereus).

197. Ferrum sesquichloratum adustum.

Rozognie sienicki żelazny

Alum Martis. liquor ferri sesquichlorati. liquor ferri muriatice et
nitratis.

198. Ferrum sulfuratum

alutrium Martis. Lactas ferrosus.

Siarkowy żelaza

197. Filix mas. ^{Paprot}
Hepatica filix mas Rich. Polygalaceae. - *Althema (Rathie) filix mas*
 (Extractum).
198. Foeniculum. ^{Superch. utroque}
Foeniculum vulgare Martner. *ethnum* Foeniculum Linn. Umbelliferae.
 Aqva. itqua aromatica spiritusosa. itqua carminativa. Decoct. itthmanis
 fortius. Species lasantes St. Germain.
199. Galbanum. ^{Alyrica Galbanum}
Gummi-resina Galbanum. Ferula emberscens Boiss. Umbelliferae.
 (Extractum refrigerans).
200. Galeopsis. ^{Superch. utroque}
Galeopsis grandiflora Ehrh. *Galeopsis schroberiana* Linn. Labiatae.
201. Gallae
202. Gelatina Coragheen.
203. Gelatina Lichenis islandici.
204. Gelatina Lichenis matorum pulverata.
205. Gelatina Lignitiae pellucida.
206. Gentiana ^{Superch. utroque}
Gentiana lutea Linn. et *Gentiana nivalis* Linn. Scap. Gentiana.
~~et~~ *Gentiana lutea* Linn. et *Gentiana nivalis* Linn. Scap. Gentiana.
 Extractum. species amaricantes. Tinctura alba in the compo. 100. 100.
 in amara.)
207. Globuli martiales.
208. Glycerinum. ^{Glycerinum}
 (Mugnerium)
209. Gramen. ^{Gramen}
Trisetum repens Linn. *Agropyrum repens* Linn. Gramineae.
 (Extractum)
210. Guajacum. ^{Gujacum}
Gummi Guajaci. *Guajacum nativum*. *Guajacum officinale* Linn.
 Hippophyceae.
 (Tinctura)

211. Guarana.

Pasta Guarana. *Paullinia sorbilis* Mart. Sapindaceae. —

212. Gummi arabicum.

Variae species adaciae et Mimosaee. Leguminosae.

Cinabris cleosa. Gelatina liquiritiae pellucida. Musilargo. Pasta gummosa albuminata. Pasta Liquiritiae flosa. Pulvis gummosus.

213. Hellebomus.

Hellebomus viridis Lin. Lamnaceae. —
(Extractum)

214. Hirudo

Sanguisuga medicinalis sic dicta germanica.

Sanguisuga officinalis + hungarica. —

215. Hydrargyrum

(Unguentum)

216 + Hydrargyrum bichloratum ammoniatum

Hydrargyrum amictato-bichloratum. Hydrargyrum ammoniatum. Mercurius subcypriatus albus.

217 + Hydrargyrum bichloratum corrosivum.

Hydrargyri chloridum corrosivum. Dento-chloridum Hydrargyri. Bichloretum Hydrargyri. Et Hydrargyrum muriaticum corrosivum. Mercurius sublimatus corrosivus. Murias Hydrargyricorrosivus. Perchloridum Hydrargyri. Trax volans

218. Hydrargyrum bigelatum rubrum

Bigelatum Hydrargyri. Hydrargyrum periodatum. Dento-joduretum Hydrargyri. Joduretum hydrargyricum. Hydrargyrum jodatum rubrum. Mercurius jodatus ruber.

219. + Hydrargyrum chloratum mite sublimatione paratum.

Hydrargyrum chloratum mite laevigatum. Hydrargyri Subchloridum.

Hydrargyrum muriaticum mite. Prot-chloridum Hydrargyri. Chloratum

Hydrargyri vel hydrargyrosum. Mercurius dulcis. Calmel. Murias Hydrargyri mitis. Squilla alba. Manna metallum.

220+ Hydrargyrum chloratum mite via humida paratum
Colamel via humida. —

221+ Hydrargyrum iodatum flavum.

Hydrargyrum subiodatum. Protoioduretum Hydrargyri. Hydrargyri Iodidum
viride Mercurius iodatus flavus. Ioduretum Hydrargyri.

222+ Hydrargyrum oxydatum flavum.

Hydrargyrum oxydatum. Oxydum Hydrargyri flavum. Mercurius praecipitatus flavus.

223. Hydromel infantum

224. Hyoscyamus

(+ Extractum. Oleum folior. cort.)

225. Icthyocolla

(Expt. anglicanum)

226 Infus laseativum

Aqua laseativa viennensis Infusum Scruae compositum. Potio laseans
viennensis.
(Hydromel infantum)

227. Speceroumber.

Cephaelis Speceroumber Willd. Rubiaceae.
(Pulvis Doveri. Finitura. Frochisci.)

228. Iris

Iris florentina Linn. Irideae

(Pulvis dent. frictus albus)

229. Sacca

Viola tricolor Linn. Violaceae

230. Yola pa

Spmoea Purga Wendler. Convolvulaceae.

(Pibulae laseantes)

231. *Yodum*

(*Syrupus Ferri iodatus*. Tinctura.)

232. *Juniperus*

Juniperus communis - Linn. *Coniferae*

233. (Lob)

233. *Kalium aceticum solutum*

Kali aceticum solutum. Liqueur *Kali acetici*. Liqueur *Serac foliatæ Tartari*.

Acetas Linivæ. *Acetas Potassæ*.

234. *Kalium bromatum*

Bromuretum potassicum. *Bromas Potassæ*. *Potassii Bromidum*. —

235 *Kalium carbonicum crudum*.

236. *Kalium carbonicum depuratum*.

Kali carbonicum purum. *Carbonas Linivæ purus*. *Carbonas Potassæ seu Linivæ*. *Alkali vegetabile nite depuratum*. *Sal Tartari*. —

(*Solitis arsenicatis Fowleri*. — *Syrupus Achi*.)

237. *Kalium carbonicum solutum*

Kali carbonicum solutum. Liqueur *Solis Tartari*. *Oleum Tartari per deliquium*

238 *Kalium chloricum*

Kali chloricum. *Kali oxygenuicium*. *Kali muriaticum oxygenatum*

Chloras Linivæ, *seu Potassæ*, *seu Kalici*

239. *Kalium ferro-tartaricum*.

Serum Kali-tartaricum. *Tartaras ferreo-potassicus*. *Tartarus martius*

Tus. *Tartaras Linivæ et Ferri*. —

240 *Kalium hydroxydatum*

Kali causticum. *Kali hydricum fuscum*. *Liniva fusa*. *Hydras Kalici*

pus. *Potassa caustica*. — *Potassæ Hydras*. *Lapis causticus Chiracorum*

141. *Kalium hydro-tartaricum.*

Kali tartaricum acidum depuratum. Kali bitartaricum. Tartarus depuratus.
Limon Tartari. Tartarus dissolvans seu Potassae acidulus. Potassae Tartarus
acidus. Lysitalli Tartari. —

(Electuarium emeticum. Species lascomiter St. Permaire.)

142. *Kalium hypermanganicum crystallisatum.*

Permanganas Potassae vel potanicus.

143. *Kalium jodatum.*

Kalium hydro-jodicum seu hydro-jodicum. Hydrojodas dissolvans. Jodu-
retum Potassae. Potassi Jodidum. —

144. *Kalium manganicum crudum*

Chamaeleon minerale. Manganas potassae. —

145. *Kalium natro-tartaricum.*

Tartarus natronatus. Kali natro nato-tartaricum. Tartarus dissolvans
et doctae. Sal Seignetti. Natro-Kali tartaricum. —

(Pulvis aërophorus Scillitrensis.)

146. *Kalium nitricum.*

Kali nitricum depuratum. Nitrum depuratum. Nitras Potassae seu
dissolvans. Nitras Kalicus depuratus.

(Cuprum aluminatum.) —

147. *Kalium stibio-tartaricum.*

Tartarus emeticus. Tartarus stibiatus. Tartarus dissolvans stibiatus. Tartarus
dissolvans et Antimoni. —

(Unquenchum Antimoni. Vinum stibio-tartaricum)

248. Kalium sulfuratum

Hepos sulfuris Kali umm. Sulfuretum discivae seu Potassae.

249. Kalium sulfuratum pro balneo.

Hepos sulfuris vulgare.

250. Kalium sulfuricum.

Kalis sulfuricum. Sulfas Potassae seu discivae. Sulfas Kalicus. Arcanum duplicatum. Fontanus vitriolatus. Sal polyphrestum Glaseri.

251. Kalium tartaricum.

Kali tartaricum neutrum. Tartas possicus. Potassae Tartas. Tartarus tartarizatus. Tartas Kalicus.

252. Kannaia

Katlera tinctoria Roel. Euphorbiaceae

253. Kousso

Kosso - Brayera anthelmintica Rth. Rosaceae

254. Kreosotum

(Aqua Vinosati)

255. Laurus

Laurus nobilis Linn. Laurineae

(Emplastrum de Melilot)

256. Lemnula

Lemnula vera DC. Labiatae

(Aqua aromatica spiritibus. Species aromatica. Spiritus.)

257. Lichen islandicus.

Petraria islandica Achar. Lichenes.

(Lichena) 29

158. Linimentum ammoniacum.

(Linimentum volatile.)

159. Linimentum caponato-camploretum.

Bakamum Spodeolae.

160. Linnæ

Linnæ nativissimum Linn. lineae.

(Species emollientes. Species emollientes pro cataplasmati.)

261. Ligniritia

1. Glycyphiza glabra Linn. Leguminosae.

(Sectum Linnæmi fortius et mitius Extratum. Solatium. Species Ethacae. Species presorabes. Sympus Dicoctii).

2. Glycyphiza echinata Linn.

(Pulvis in unguento)

262. Lignum acidum Halleri

Uscirum acidum Halleri.

263. Lobelia

Lobelia inflata Linn. - Lobeliaceae.

(Purior)

264. Lupulus

Humulus Lupulus Linn. Cannabinae

265. Lycopodium

Lycopodium clavatum Linn. Lycopodiaceae

266. Maris

Myrica maritima Linn. Myrica fragrans Nutt. Myricaceae

(Agua maritima spiritosa)

267. Magnesium carbonicum hydrooxydatum. -
 Magnesia carbonica. Magnesia hydrocarbonica. Magnesia
 carbonas. Magnesia alba. Magnesia Muriae.
 (Dosis Magnesia citricae effervescent. Pulvis dentifricus albus)
268. Magnesium citricum. -
269. Magnesium hydro-oxydatum. -
 Magnesia nra in aqua. Magnesia hydro-sydras magnesiensis:
 (Chutidatum Arsenici albi). [Lae Magnesiæ!!!]
270. Magnesium loricum.
 Loricis Magnesiæ
271. Magnesium oxydatum.
 Magnesia nra sine calcinata. Magnesia pura. Oxydum
 magnesium. -
272. Magnesium sulfuricum.
 Sulfur Magnesiæ. Magnesia sulfurica. Sal amarus. Sal
 anglicus, Epsemensis, Sedlitzensis.
273. Maltum. -
 Maltum Hordei -
274. Malva.
 Malva rosmariifolia Linn. et Malva sylvestris Linn. Malva
 (Species emollientes - Species althæae - pectorales. -)

175. Manganum hyperoxydatum nostrum.
176. Manna
Fraxinus Ornus Linn. Oleaceae
Syrupum laseotivum. Sympus Mannatus.)
177. Massa Pilularum Truffi.
178. Mastiche
Mastice. - Distasia dentiscus Linn. *Terbinthaceae.*
(Emplastrum ascyroceum. Emplastrum Cantharidum perpetuum.)
179. Mel erudum.
180. Mel depuratum.
Electuarium aromaticum. Electuarium lenitivum. Emplastrum
argileum. Mel rosatum. Oxy mel Scillae. Oxy mel simplex.)
181. Mel rosatum.
Mel Rosarum.
182. Melilotus
Melilotus officinalis Desrous. *Lupinaceae.*
(Emplastrum - Species emollientes.)
183. Melissa.
Melissa officinalis Linn. *Labiatae.*
(Aqua. Aqua aromatica spiritusosa. Spiritus aromaticus. -)
184. Mentha
Mentha crispata Linn. *Labiatae.*
(Aqua aromatica spiritusosa. - Aqua conminativa. Aqua Species aroma-
ticae.)
Mentha piperita Linn. *Labiatae.*
Astrum aromaticum. Aqua. Electuarium aromaticum. Spiritus. -

265. *Millefolium*

Achillea Millefolium Linn. Compositae.

266. *Morphinum*.

Morphinum. Morphina. Morphia.

267. *Morphinum hydro-chloricum.*

Chlorhydras morphiæ. Morphiæ Murias. Morphinum muriaticum. Morphinum hydro-chloratum.

268. *Mucilago Cyclanorum seminum*

Scutellum Cyclanorum

189. *Mucilago Gummi arabici. — —*

290. *Myrrha*

Gummiferina Myrrha. Balamodendron Ehrenbergianum Eng et Prasse. Balamodendron Myrrha Nees. Burseraceae.

(Massa pillularum Ruffi. Tinctura.)

291. *Natrium aceticum.*

Natrium aceticum crystallisatum. Acetas Sodae. Terra foliata Tartari crystallisata. Acetas natrius cum aqua.

292. *Natrium boracicum.*

Natrium boracicum. Natrium borinum. Boras Sodae. Borax depurata. Borax Veneta.

293. *Natrium carbonicum crystallisatum.*

Natrium carbonicum. Carbonas Sodae. Alkali minerale. Sal Sodae.

Natrium carbonicum dilapsum (sicurum) (Tinctura Rhei aquosa). —

294. Natrium hydro-carbonicum.

Natrium bicarbonicum. Bicarbonas Sodae sive Natrii, carbonas
Sodae neutralis. Bicarbonas natrius.

Pastilli e Natrio bicarbonico. Pulvis Maguesiae citra effervescens.
Pulvis aërophorus. Pulvis aërophorus - set alitum ita.)

295. Natrium phosphoricum.

Natrium phosphoricum. Phosphas Sodae. Sal mirabilis (pastilla).

296. Natrium silicicum.

297. Natrium sulfuricum crystallisatum.

Natrium sulfuricum crystallisatum. Sulfas Sodae. Sal mirabilis
Blanchi.

Natrium sulfuricum (siccum). Sal mirabilis (siccum).

298. Nux moschata.

Nux moschata diuisa.

(etyma aromatica epistura. Uctuarium aromaticum. Spiritus aromat).

299. + Nux vomica.

Singula Nux vomica diuisa. Loganiaceae.

+ Eseretum - + Finetum. -

300. Oleum amygdalarum dulcium.

(Ceraium leucae - Unguentum emolliens).

301. Oleum Anisi.

302. Oleum edurantiorum corticum.

303. Oleum Anrartii florum.

(Solomonum Vice Hoffmanni.)

304. - Oleum Benzoinae

(Sapo sulfuratus. Unguentum pomadimum.)

305. Oleum lauro.

Oleum lauro nigri nosum. Tinctura Cacao.

306. Oleum Cardui.

Oleum Juniperi empyrenaticum.

307. Oleum camphoratum.

308. Oleum Carvi.

309. Oleum Caryophyllorum.

(Balsamum Vitae Hoffmanni. Unguentum pomadimum.)

310. Oleum cinna momi

(Bals. Vitae Hoffmanni)

iii. Oleum Cistri.

Oleum de Cedro

(Pois. Magnesiae citricae effervescent. Balsamum Vitae Hoffmanni.)

312. Oleum Crotonis Tiglii.

313. Oleum Foeniculi.

314. Oleum Hyoscyami foliorum coctum.

315. Oleum Jecoris Aselli.

Oleum Jecoris Aselli flavum.

316. Oleum Juniperi

(Unguentum aromaticum. Unguentum Juniperi)

317. Oleum Lauri

(Unguentum aromaticum)

318. Oleum Lavandulae

(Balsamum vitae Hoffmanni. Linimentum saponato-camphoratum.
Spiritus Saponatus. Unguentum Salicillae).

319. Oleum Mucosae

(Balsamum vitae Hoffmanni.)

320. Oleum Menthae crispae

(Unguentum aromaticum.)

321. Oleum Menthae piperitae.

(Pasta Dentifricia. Pulvis dentifricus albus. Rotulae Menthae piperitae)

322. Oleum Nucis moschatae

Balsamum Nucistae

323. Oleum Olivarum.

(Emplastrum lantheridum. Emplastrum Cerussae. Emplastrum de Melilota.

Empl. Minii adustum. Empl. saponatum. Linimentum ammoniacum.

Oleum camphoratum. Oleum hyssopii foliorum cortum.)

324. - Oleum Fici.

Oleum Palmae Christi - Oleum Castoris.

325. Oleum Rosarum.

326. Oleum Rosmarini

Oleum Anthos.

(Linimentum saponato-camphoratum. Unguentum aromaticum.)

327. Oleum Sinapis aethericum.

Allyli Sulfocyanidum. Allyli Phosphanidum.

(Spiritus Sinapis.)

328. Oleum Terebinthinae rectificatum.

Spiritus Terebinthinae.

329. Oleum Valerianae.

330. Olibanum

Ins. - Boswellia serrata Colebr. - Bursera urse.

(Emplastrum. Oxyroenum.

331. Ononis.

On. spinosa Linn. Papilionaceae.

332 + Opium

Londanum. Meconium. Papaver somniferum Linn. Papaveraceae.

(Aleurinum aromaticum cum Opio. Extractum. Pulvis Doveri. Tinctura crocata et simplex.)

333. Origanum.

Origanum vulgare Linn. Labiatae.

(Species aromaticae.

334. Oryzalis Scillae

335. Oryzalis simplex.

336. Papaver Rhoeas.

Papaver Rhoeas Linn. Papaveraceae

(Species pectorales.)

337. Papaver somniferum

Papaver somniferum Linn. Papaveraceae.

(Sympus. Triacodii).

338. Pasta densificia dura.

339. Pasta densificia mollis.

340. Pasta gummosa albuminata.

Pasta Althaeae.

350. *Tassa Liquiritiae flava.*
351. *Pastilli e Natrio hydro-carbonico*
Pastilli Bilinenses (de Diehy).
352. *Petroleum rectificatum*
353. *Pilulae laxantes*
354. *Rose liquida.*-
Resina empyreumatica liquida.-
(Vapo piceis. Unguentum sulfuratum.)
355. *Plumbum acetium.*
Saccharum Saturni. Acetas Plumbi acidulus.
356. *Plumbum acetium basicum solutum.*
Acetum Lithargyri. Subacetas plumbicus. Acetum Plumbi. Acetum
Saturni. Ischaetum Saturni. Liquor plumbi subacetici. Plumbum
hydro-carbeticum solutum.
Aqua plumbica. Aqua vegeto-mineralis bartoldi. Unguentum Plumbi
acetici.)
357. *Plumbum acetium solutum.*
Saccharum Saturni solutum. Acetas Plumbi acidulus solutus.-
358. *Plumbum carbonicum.*
lervosa.
Emplastrum lervosae. Unguentum lervosae.)
359. *Plumbum hyperosylatum. Minium*
Minium.
Emplastrum Minii solutum.)
360. *Plumbum oxydatum*
Lithargyrum.
Emplastrum Diachylon simplice.)-

361. *Pois Magnesia citrica effervescent.*
Pois citra purgans. Limonade purgative.
362. *Pulpa Tamarinetorum depurata.*
Electuarium lenitivum.
363. *Pulvis aërophorus*
364. *Pulvis aërophorus Sciditrensis.*
Sciditren Powder & Sug. lozom.
365. *Pulvis dentifricius albus*
366. *Pulvis dentifricius niger.*
367. *Pulvis Doveri*
Pulvis Ipecacuanhae cum Opio.
368. *Pulvis gummosus.*
369. *Bunica granatum.*
Bunica granatum Linn. Myrtaceae.
(Pectinatum.)
370. *Pyrethrum*
Adunculus Pyrethrum DC. Compositae.
(Pinctura Spilanthes alba ei compositor.)
371. *Anarsia*
Anarsia amara Linn. Simarubaceae.
(Anarsium.)
372. *Quercus*
Quercus pedunculata Ehrh. et Quercus sessiliflora Linn. (Oppuntifera)
373. *Ratanha*
Ratanhia. Krameria triandra Pursh & Bar. Polygalaceae
374. *Chloratum Tiniwa.*

374. *Resina Jalapae.*
Magisterium Jalapae.
375. *Resina Pin.*
Terebinthina recta.
376. *Rheum.*
Rheum palmatum Linn. Polygonaceae. (Rad. Rhei seu Rhabarbari.)
(Syrupus Rhei. Tinctura Rhei aquosa. Tra Rhei vinosa. Parelli.)
377. *Roos Juniperi*
378. *Roos Sambucci.*
(*Glectmarium lenitivum*)
379. *Rosa*
Rosa centifolia Linn. - *Rosa damascena Mill.* Rosaceae.
Conlla (Flores Rosae.)
(*Mel rosatum.*)
380. *Rosmarinus*
Rosmarinus officinalis Linn. Labiatae. (Folia Anthos).
(*Acetum aromaticum - Spiritus aromaticus.*)
381. *Rotulae Menthae piperitae.*
382. *Sabadilla*
Schoenocaulon officinale A. Gray. Melanthaceae. (Semina Sabadilla.)
(*Unguentum.*)
383. *Sabina*
(*Juniperus Sabina Linn.* Cupressineae.)