INFORMATORIUM

URZĄD STATYSTYCZNY W WAŁBRZYCHU

AKTYWNOŚĆ ZAWODOWA LUDNOŚCI WOJEWÓDZTWA WAŁBRZYSKIEGO W LATACH 1994 - 1996

LIPIEC 1997 r.

URZĄD STATYSTYCZNY
W WAŁBRZYCHU

ROK STATYSTYKI rolnictwa 1997

AKTYWNOŚĆ ZAWODOWA LUDNOŚCI WOJEWÓDZTWA WAŁBRZYSKIEGO W LATACH 1994 - 1996

LIPIEC 1997

Przy publikowaniu danych Urzędu Statystycznego – prosimy o podanie źródła

Opracował dr Andrzej Strumiłło

Skład komputerowy: zespół pod kierunkiem Magdaleny Victor

Druk: Urząd Statystyczny w Legnicy, zam. /97, nakład 80 egz. format A-4,

cena 6 zł

SPIS TREŚCI

1. UWAGI OGÓLNE 4

2. UWAGI METODYCZNE 5

3. AKTYWNOŚĆ GOSPODARCZA W WOJEWÓDZTWIE 7

Jednostki zarejestrowane w Rejestrze Gospodarki Narodowej (REGON) 7

Główne dziedziny działalności podmiotów 8

Zmiany alokacji sektora prywatnego 9

4. AKTYWNOŚĆ GOSPODARCZA W GMINACH 10

Poziom przedsiębiorczości w gminach 10

Poziom aktywności społeczno-gospodarczej 11

5. PRACUJĄCY I BEZROBOTNI 12

Pracujący ogółem w województwie 12

Pracujący w miastach 13

Pracujący na wsi 13

Bezrobotni 13

Bezrobocie długotrwałe 14

Podjęcie pracy przez bezrobotnego 15

Podsumowanie 16

TABL. 1. PODMIOTY GOSPODARKI NARODOWEJ WEDŁUG SEKCJI EUROPEJSKIEJ KLASYFIKACJI DZIAŁALNOŚCI I WYBRANYCH FORM PRAWNYCH 18

TABL. 2. WSKAŹNIKI NATĘŻENIA PRZEDSIĘBIORCZOŚCI WEDŁUG GMIN 20

TABL. 3. UDZIAŁ PODATKÓW I OPŁAT LOKALNYCH W DOCHODACH BUDŻETÓW GMIN 22

TABL. 4. UDZIAŁ WYDATKÓW INWESTYCYJNYCH W WYDATKACH BUDŻETÓW GMIN 24

TABL. 5. PRACUJĄCY W GOSPODARCE NARODOWEJ WEDŁUG WYBRANYCH SEKCJI EUROPEJSKIEJ KLASYFIKACJI DZIAŁALNOŚCI 26

TABL. 6. PRACUJĄCY WEDŁUG WYBRANYCH SEKCJI EUROPEJSKIEJ KLASYFIKACJI DZIAŁALNOŚCI 27

TABL. 7. PRACUJĄCY W GOSPODARCE NARODOWEJ WEDŁUG SEKCJI EUROPEJSKIEJ KLASYFIKACJI DZIAŁALNOŚCI W PODZIALE NA MIASTA I GMINY 28

TABL. 8. BEZROBOTNI ZAREJESTROWANI WEDŁUG REJONÓW 40

1. UWAGI OGÓLNE

Jednym z głównych czynników warunkujących powodzenie procesu przemian gospodarczych jest przede wszystkim przedsiębiorczość. W teorii ekonomii wymienia się ją jako czynnik wytwórczy, który w dzisiejszych czasach jest równie ważny jak ziemia, kapitał i praca. Jest to oczywiste, bowiem jedynie ludzie przedsiębiorczy potrafią włączyć pozostałe czynniki produkcji do obiegu wartości w gospodarce[1/] . Rynkowe rozumienie gospodarki nie rozróżnia sfery produkcyjnej i nieprodukcyjnej, toteż przejawy przedsiębiorczości (m.in. zakładanie nowych firm), gdziekolwiek się pojawią są zawsze pożądane, bo zapowiadają zmiany w życiu gospodarczym danego terenu (gminy).

Powstanie nowej firmy jest zaledwie początkiem dzieła, które rozpoczął właściciel (właściciele). Badania nad zjawiskiem przedsiębiorczości w krajach o utrwalonej gospodarce rynkowej dowodzą, że większość firm upada po dwóch latach (60%), a dziesięć lat od założenia jest w stanie się utrzymać na rynku tylko 10%. Oczywiście na miejsce firm, które z rynku zniknęły wchodzą nowe, a właściciele z reguły są ci sami. I to traktuje się jako zjawisko normalne.

Analiza danych zaczerpniętych z REGON dać może przybliżony obraz rodzącej się w Polsce przedsiębiorczości. W żadnym jednak wypadku ani przyrost nowo rejestrowanych firm ani struktura rozlokowania ich w poszczególnych sekcjach gospodarki nie może być podstawą do wnioskowania o zmianach sytuacji gospodarczej.

Do opisu aktywności społeczno-gospodarczej wykorzystuje się również wskaźniki natury ogólniejszej, jak np. udział podatków i opłat lokalnych w budżecie gminy[2/] oraz udział gminy w podatkach należnych Skarbowi Państwa. Podobną rolę spełnia wskaźnik udziału inwestycji w wydatkach gminnych. Na ich podstawie można sformułować tylko bardzo ogólny pogląd co do poziomu aktywności w różnych gminach. Szczegółowe opinie możliwe są dopiero na podstawie analiz przebiegu realnych procesów gospodarczych, np. realizowanych programów czy strategii.

Aktywność zawodowa ludności jest przedmiotem zainteresowania wielu organizacji i instytucji. Szczególnej wagi nabiera znajomość tego zjawiska (podażowa strona) na lokalnych rynkach. Dane statystyczne zbierane na podstawie sprawozdań zakładów pracy zatrudniających ponad 5 osób oraz dane o liczbie zarejestrowanych bezrobotnych w poszczególnych urzędach pracy mogą służyć jedynie jako punkt wyjścia do głębszej oceny sytuacji na rynku pracy. Potrzebne są dodatkowe badania prowadzone na miejscowych rynkach pracy[3/]

Aktywność zawodowa ludności ma szereg uwarunkowań społecznych, psychicznych, kulturowych, ekonomicznych, dlatego też jej ocena jest niezmiernie trudna. Ludność pracująca w danej gminie to tylko część społeczności. Pozostała część to osoby bierne zawodowo, które również mogą mieć wpływ na zarobkowanie innych osób w gminie. Są to sprawy, które wymagają oddzielnych zupełnie badań.

[1/] Przedsiębiorczość jest określana jako zdolność do tworzenia i budowania praktycznie z niczego trwałych wartości, co również obejmuje ciągłość przepływu gotówki (dającą firmie trwałość działania). Por. Jeffrey A. Timmons, Leonard E. Smollen, Alexander L.M. Dingee, Jr. „New Venture Crecition. Entrepreneurship in the 1990 s." IRWIN, 1990.

[2/] E. Kwiatkowski, „Zróżnicowanie lokalnych rynków pracy w województwie piotrkowskim w latach 1992-1995". Rynek Pracy, 1996, nr 2., s. 23.

[3/] Podstawowym źródłem informacji o sytuacji na rynku pracy osób w wieku 15 lat i więcej w Polsce są badania aktywności ekonomicznej ludności (BAEL) prowadzone przez GUS, ale próby pobierane z województw są zbyt małe, by wyniki mogły być na te województwa uogólniane.

2. UWAGI METODYCZNE

Ludność aktywna zawodowo to wszystkie osoby uznane za pracujące lub bezrobotne, a więc występujące na rynku pracy.

Pracującymi są osoby wykonujące pracę przynoszącą im zysk lub dochód. Należą do nich:

- pracownicy najemni,
- pracodawcy (w jednostkach prywatnych) i pracujący na rachunek własny, w tym właściciele, współwłaściciele i dzierżawcy gospodarstw indywidualnych łącznie z pomagającymi im członkami rodzin, właściciele i współwłaściciele zakładów osób fizycznych, spółek, fundacji, przedsiębiorstw zagranicznych drobnej wytwórczości, osoby prowadzące na rachunek własny działalność w zakresie usług społecznych,
- osoby wykonujące pracę nakładczą,
- agenci pracujący na podstawie umów agencyjnych i umów na warunkach zleceń (łącznie z pracującymi członkami ich rodzin oraz osobami zatrudnionymi przez nich),
- członkowie rolniczych spółdzielni produkcyjnych,
- pracujący na działkach pracowników państwowych gospodarstw rolnych i na działkach przyzagrodowych członków rolniczych spółdzielni produkcyjnych,
- duchowni wszystkich wyznań.

Dane o pracujących pochodzą z rocznego sprawozdania Z-01 o stanie zatrudnienia, które sporządzają osoby prawne i samodzielnie bilansujące jednostki nie posiadające osobowości prawnej zatrudniające powyżej 5 pracowników. Osoby zaliczone do pracujących w poszczególnych jednostkach administracyjnych to faktycznie pracujący na danym terenie, bez względu na siedzibę jednostki zatrudniającej, czy miejsce zamieszkania pracownika.

Pojęcie **bezrobotny** oznacza osobę nie zatrudnioną i nie wykonującą żadnej pracy zarobkowej, zdolną i gotową do podjęcia zatrudnienia w pełnym wymiarze czasu pracy, nie uczącą się w szkole (dziennej), zarejestrowaną we właściwym dla miejsca zameldowania (stałego lub czasowego) rejonowym urzędzie pracy, jeżeli:

- ukończyła 18 lat (z wyjątkiem młodocianych absolwentów),
- nie ukończyła 60 lat (kobiety) lub 65 lat (mężczyźni),
- nie ma prawa do emerytury lub renty inwalidzkiej lub nie pobiera innych świadczeń (rehabilitacyjnych, chorobowych, macierzyńskich lub wychowawczych),
- nie jest właścicielem lub posiadaczem (samoistnym lub zależnym) nieruchomości rolnej o powierzchni użytków rolnych powyżej 2 ha przeliczeniowych,
- nie podlega ubezpieczeniu emerytalno-rentowemu z tytułu stałej pracy jako domownik w gospodarstwie rolnym o powierzchni użytków rolnych powyżej 2 ha przeliczeniowych,
- nie podjęła pozarolniczej działalności gospodarczej lub nie podlega obowiązkowi ubezpieczenia społecznego lub zaopatrzenia emerytalnego,
- jest osobą niepełnosprawną, której stan zdrowia pozwala na podjęcie pracy (co najmniej na 1/2 etatu) w danym zawodzie lub służbie.

Informacje o bezrobotnych dotyczą wyłącznie osób zarejestrowanych w rejonowych urzędach pracy i poszukujących pracy poprzez te urzędy. Dane te zaczerpnięte są ze sprawozdawczości Ministerstwa Pracy i Polityki Socjalnej (na formularzu MPiPS) sporządzanej przez rejonowe urzędy pracy.

Podmiot gospodarki narodowej - podmiot stosunków cywilno-prawnych prawa polskiego wyposażony w autonomię decyzji prawnych, ekonomicznych i finansowych realizujący działalność określoną w statucie opisującym cel i zasady działania podmiotu; także osoba fizyczna prowadząca działalność gospodarczą w oparciu o przepisy ustawy o działalności gospodarczej (Dz. U. Nr 41, poz. 324 z 1988 r. ze zm.). Posiadanie osobowości prawnej nie jest kryterium określenia podmiotu jako jednostki prawnej.

Osoba prawna - jednostka organizacyjna, której przepisy szczególne przyznają osobowość prawną, także Skarb Państwa oraz gmina.

Spółka - określony w umowie związek dwóch lub więcej osób dla osiągnięcia wspólnego celu, głównie gospodarczego. W kodeksie handlowym przewidziana jest możliwość zawiązania spółki jednoosobowej, tj. takiej, w której 100% udziałów ma jedna osoba, stająca się tym samym jednoosobowym zarządem tej spółki.

Spółka prawa handlowego – spółka działająca w oparciu o przepisy prawa handlowego (Kodeks Handlowy). Spółki prawa handlowego dzielą się na osobowe (jawne, komandytowe) i kapitałowe (akcyjne, z ograniczoną odpowiedzialnością). Dla spółek osobowych istotny jest skład osobowy określony w umowie, dla spółek kapitałowych - określony w umowie kapitał złożony z udziałów.

Spółka cywilna - najstarsza forma prawna spółki, do której wkład może być wniesiony w postaci własności rzeczy lub innego prawa oraz świadczenia usług. W Polsce działalność spółek cywilnych normuje kodeks cywilny.

Osoba fizyczna prowadząca działalność gospodarczą – każdy, kto ukończył 18 lat i ma pełną zdolność do czynności prawnych, podejmujący działalność gospodarczą; osoba fizyczna jest uznana przez prawo za osobę prawną działającą we własnym imieniu. Obecnie rejestrowane są w zasadzie zakłady osób fizycznych jako samodzielne jednostki prawne.

Osobowość prawna - zdolność osoby prawnej do czynności prawnych, czyli wstępowania w stosunki cywilno-prawne z innymi podmiotami. Zdolność ta jest ograniczona przez ustawę lub statut wyznaczające zakres działania osoby prawnej.

Samodzielność podmiotu – oznacza autonomię podejmowania decyzji ekonomicznych, finansowych i prawnych dotyczących prowadzenia działalności; podmiot samodzielny nie musi być osobą prawną. Jednostkami organizacyjnymi nie mającymi osobowości prawnej uważanymi za podmioty samodzielne są między innymi jednostki budżetowe.

Forma prawna - cecha wyodrębniająca grupę podmiotów w określonej formie prawnej. Kryterium wyodrębnienia jest zespół przepisów prawnych regulujących w sposób jednolity ich status prawny; dodatkowym atrybutem formy prawnej jest posiadanie przez podmiot osobowości prawnej lub jej brak. Osobowość prawną podmiot uzyskuje z mocy ustawy, która go tworzy lub nadaje ją sąd rejestrowy zatwierdzający statut podmiotu. Forma prawna jest podstawowym członem klasyfikacji „Systematyka Form Organizacyjno-Prawnych" - SFPO.

Rodzaje podmiotów gospodarki narodowej przedstawia załączony schemat (str. 43).

3. AKTYWNOŚĆ GOSPODARCZA W WOJEWÓDZTWIE

Jednostki zarejestrowane w Rejestrze Gospodarki Narodowej (REGON)

W latach 1994-1996 następował wyraźny wzrost liczby zarejestrowanych w REGON podmiotów gospodarczych, co wskazuje na ciągły ruch w sferze organizowania się życia społeczno-gospodarczego w województwie. Szybki przyrost wynika głównie z aktywności sektora prywatnego. Zjawisko to ilustrują dane zawarte w poniższym zestawieniu:

Lata	Ogółem województwo	W tym						
		przedsiębiorstwa państwowe i komunalne	spółki prawa handlowego			spółki cywilne i osoby fizyczne		
			ogółem	publiczne	prywatne	ogółem	spółki cywilne	osoby fizyczne prowadzące działalność gospodarczą
25 XII 1994 r.	31065	127	1239	88	1151	28051	4992	23059
25 XII 1995 r.	29315	104	1399	89	1310	26058	3979	22079
25 XII 1996 r.	41611	82	1607	98	1509	37782	4824	32958
25 III 1997 r.	43522	76	1652	103	1549	39539	4965	34574

Systematycznemu spadkowi liczby przedsiębiorstw państwowych i komunalnych towarzyszył szybki przyrost liczby spółek prawa handlowego, cywilnych oraz osób fizycznych prowadzących działalność gospodarczą. W tym okresie nie uległa zasadniczej zmianie struktura rodzajowa zbiorowości. W omawianym okresie udział przedsiębiorstw państwowych i komunalnych spadł z 0,4% (1994 r.) do 0,2% (1996 r.), udział spółek prawa handlowego zmienił się odpowiednio z 4% na 3,8%. Wzrósł nieznacznie udział spółek cywilnych i osób fizycznych z 90,3% w 1994 r. do 90,8% w roku 1996. Podobną strukturę zachowała cała zbiorowość zarejestrowanych jednostek w końcu marca 1997 roku.

W REGON zarejestrowane są również podmioty takie jak fundacje, spółdzielnie, stowarzyszenia, samorządy gospodarcze i zawodowe, kościoły różnych wyznań i inne. Stanowiły one niewielką grupę, bo 5,3% wszystkich podmiotów w roku 1994 oraz 5,2% w roku 1996.

Wśród fundacji, których w końcu kwietnia 1997 roku było 45, najwięcej związanych było z oświatą, ochroną zdrowia oraz realizacją celów społeczno-kulturalnych. Trzy fundacje prowadziły również działalność gospodarczą. Tę formę organizowania wysiłku osób prywatnych wokół celów pozaekonomicznych uznaje się za istotny przejaw przedsiębiorczości lokalnych społeczności, bowiem przyczynia się również do powstawania nowych miejsc pracy.

Samorządy gospodarcze i zawodowe to przede wszystkim kółka rolnicze (12 w kwietniu 1997 r.), cechy rzemiosł (8), izby (np. przemysłowa, rolnicza, rzemieślnicza) i rady (adwokackie) oraz inne formy zorganizowanej działalności.

Stowarzyszenia i organizacje społeczne zarejestrowane w REGON stanowią grupę znacznie liczniejszą niż fundacje i samorządy. Na początku maja 1997 r. było ich ponad 380. Do najliczniejszych należały stowarzyszenia związane z kulturą fizyczną i sportem (129), stowarzyszenia społeczno-kulturalne (29), związane z ochroną zdrowia (27), oświatowo-wychowawcze (16), kół łowieckich było 31, a organizacji związanych z turystyką – 17.

Główne dziedziny działalności podmiotów

Do głównych dziedzin, w których działają zarejestrowane firmy należą: handel, produkcja, budownictwo, transport oraz hotelarstwo z gastronomią. W tych dziedzinach działa ponad 75% wszystkich podmiotów gospodarczych. We wszystkich tych dziedzinach najliczniejszy był sektor prywatny. Szczegółowe dane zawiera poniższe zestawienie:

Lata	Ogółem	W tym						
		działalność produkcyjna	budownictwo	handel i naprawy	hotele i restauracje	transport, składowanie i łączność	obsługa nieruchomości i firm	pozostała działalność usługowa komunalna, socjalna i indywidualna
		W liczbach bezwzględnych						
XII 1994	31065	4530	2624	15322	1265	1900	2362	1136
XII 1995	29315	4258	2565	13337	1106	1789	2817	1219
XII 1996	41611	5322	3487	18044	1424	3340	4347	1891
III 1997	43522	5465	3632	18698	1485	3583	4532	1998
		W odsetkach						
XII 1994	100,0	14,6	8,5	49,3	4,1	6,1	7,6	3,6
XII 1995	100,0	14,5	8,8	45,5	3,8	6,1	9,6	4,1
XII 1996	100,0	12,8	8,4	43,4	3,4	8,0	10,4	4,5
III 1997	100,0	12,6	8,3	42,9	3,4	8,2	10,4	4,6

W podanych wyżej sekcjach Europejskiej Klasyfikacji Działalności do sektora prywatnego należało około 90% wszystkich firm, z wyjątkiem sekcji „Pozostała działalność usługowa ...," gdzie było ich tylko 60%.

Z danych zawartych w zestawieniu wynika, że w latach 1994-1996 zmniejszył się udział firm zajmujących się produkcją, handlem oraz hotelarstwem i gastronomią, wzrósł natomiast udział firm zaangażowanych w transport, gospodarkę magazynową i łączność. Taki sam udział zachowały w tych latach firmy działające w budownictwie.

Zmiany alokacji sektora prywatnego

Wspomniane wyżej zmiany w strukturze działalności podmiotów gospodarczych widoczne są wyraźniej, gdy obserwacje ograniczy się do spółek cywilnych i osób fizycznych, a więc do drobnej prywatnej przedsiębiorczości. Liczbę spółek cywilnych i osób fizycznych prowadzących działalność gospodarczą według niektórych sekcji EKD zawiera poniższe zestawienie:

Sekcje EKD	Stan w końcu			
	XII 1994	XII 1995	XII 1996	III 1997
	W liczbach bezwzględnych			
Ogółem	28051	26058	37782	39539
w tym:				
Rolnictwo, łowiectwo i leśnictwo	358	427	766	845
Działalność produkcyjna	4028	3709	4738	4875
Budownictwo	2412	2355	3249	3386
Handel i naprawy	14876	12852	17501	18148
Hotele i restauracje	1234	1064	1370	1427
Transport, składowanie- i łączność	1834	1717	3258	3504
Obsługa nieruchomości i firm	2025	2448	3944	4072
Ochrona zdrowia i opieka socjalna	482	559	1094	1243
Pozostała działalność usługowa komunalna, socjalna i indywidualna	535	560	1130	1200
	W odsetkach			
Rolnictwo, łowiectwo i leśnictwo	1,3	1,6	2,0	2,1
Działalność produkcyjna	14,4	14,2	12,5	12,3
Budownictwo	8,6	9,0	8,6	8,6
Handel i naprawy	53,1	49,3	46,3	45,9
Hotele i restauracje	4,4	4,1	3,6	3,6
Transport, składowanie- i łączność	6,5	6,6	8,6	8,9
Obsługa nieruchomości i firm	7,2	9,4	10,4	10,3
Ochrona zdrowia i opieka socjalna	1,7	2,1	2,9	3,1
Pozostała działalność usługowa komunalna, socjalna i indywidualna	1,9	2,1	3,0	3,0

Z przytoczonych danych wyraźnie widać, że między grudniem 1994 r. a grudniem 1996 roku nastąpił wyraźny przyrost liczby firm prywatnych we wszystkich ujętych rodzajach działalności gospodarczej. Wzrost ten odnotowano również w końcu I kwartału 1997 roku. Zmiany strukturalne świadczą więc o tym, że nowo powstające firmy w tym okresie częściej wybierały te rodzaje działalności, które klasyfikowane są w sekcjach: rolnictwo, łowiectwo i leśnictwo, transport składowanie i łączność, obsługa nieruchomości i firm, ochrona zdrowia i opieka socjalna oraz w sekcji pozostała działalność usługowa komunalna, socjalna i indywidualna, która obejmuje różnorodną działalność, szczególnie chętnie podejmowaną przez sektor prywatny[1/] Rzadziej natomiast przedsiębiorcy prywatni decydowali się na ulokowanie przedsiębiorstw np. w handlu i produkcji, które dotąd były przez nich preferowane.

Zjawisko to można przypisać zbyt dużej konkurencji w handlu i produkcji i jednocześnie rysującym się nowym możliwościom rozwoju w innych dziedzinach. Przedsiębiorcy zmieniają branże (sekcje), w których lokują swoje kapitały w zależności od spodziewanych zysków. Warto ponadto zwrócić uwagę na fakt, że pośrednictwo finansowe staje się tą dziedziną działalności gospodarczej, której znaczenie dla firm stopniowo rośnie. W omawianym okresie, tj. od grudnia 1994 roku do grudnia 1996 roku, trzykrotnie wzrosła liczba firm świadczących usługi w tym zakresie (odpowiednio ze 150 do 486), co świadczy o zapotrzebowaniu na te usługi.

4. AKTYWNOŚĆ GOSPODARCZA W GMINACH

Poziom przedsiębiorczości w gminach

Rozlokowanie w poszczególnych gminach sektora prywatnego, głównie w dziedzinach takich jak produkcja, handel, hotelarstwo, rolnictwo i inne, których towary i usługi służą bezpośrednio zaspokajaniu potrzeb ludności, wykorzystywane jest do określenia stopnia (poziomu) przedsiębiorczości na danym terenie. Służy temu wskaźnik natężenia przedsiębiorczości (WNP) liczony jako liczba mieszkańców gminy przypadająca na jedną drobną firmę prywatną (spółkę cywilną i osobę fizyczną prowadzącą działalność gospodarczą).

W województwie wałbrzyskim wskaźnik ten z 26 mieszkańców na jedną firmę prywatną w grudniu 1994 roku obniżył się do 19,5 w grudniu 1996 roku. Dla poszczególnych gmin wskaźniki te znacznie się różniły, (co wynikało z wielu przyczyn nie objętych obserwacjami statystycznymi). I tak np. dla Boguszowa-Gorc w grudniu 1994 roku wynosił 39,8 i był najwyższy wśród gmin miejskich, w roku 1996 spadł do 27,3 i nadal był najwyższy w tej kategorii gmin. Głównym czynnikiem kształtującym tak wysoki poziom wskaźnika, może być np. układ przestrzenny miasta, utrudniający dostęp firmom do klientów, ubóstwo ludności.

Nieco niższe (a więc nieco lepsze) wskaźniki miały w roku 1994 Jedlina-Zdrój (35,9), Kudowa-Zdrój (35,9) oraz Duszniki-Zdrój (33,9), a najniższe Dzierżoniów (14,6), Szczawno-Zdrój (15,2). Ostatnie dwa przypadki można by tłumaczyć stosunkowo zasobniejszymi rynkami zbytu, które pozwalają konkurować większej liczbie firm. Dla tych samych miast wskaźniki WNP liczone według stanu w grudniu 1996 roku są o wiele korzystniejsze.

[1/] Do tej sekcji należy np. działalność organizacji komercyjnych lub związanych z rekreacją, kulturą i sportem czy też inna działalność usługowa jak pranie i czyszczenie, fryzjerstwo, pogrzeby.

Nadal najlepiej prezentuje się Dzierżoniów i Szczawno-Zdrój. Wskaźnik dla Kłodzka w tym roku niewiele już się różnił od wskaźnika dla wyżej wymienionych miast.

Wskaźniki natężenia przedsiębiorczości różnią się wyraźnie w poszczególnych gminach. Najwyższe wskaźniki miały gminy wiejskie. Obrazuje to tablica nr 2.

Poziom aktywności społeczno-gospodarczej

Podatki i opłaty lokalne są jednym ze źródeł dochodów budżetu gminy. Udział tych dochodów w całości dochodów budżetu traktowany jest jako syntetyczna ocena poziomu aktywności społeczno-gospodarczej wynikającej z aktualnego stanu posiadania, np. nieruchomości gospodarstw rolnych, środków transportu, przy założeniu, iż majątek ten aktywnie uczestniczy w procesie gospodarowania. W tej grupie dochodów mieszczą się również podatki od działalności gospodarczej osób fizycznych opłacane w formie karty podatkowej.

Udział podatków i opłat lokalnych w dochodach budżetowych ogółem w województwie wałbrzyskim wynosił 29,1% w roku 1994, w roku 1995 był nieco wyższy - 29,9%, natomiast w roku 1996 - 22,9%.

W grupie gmin miejskich wartości skrajne udziałów przedstawiały się następująco:

- w roku 1994 - udział maksymalny wynosił 38,8% (Kłodzko), minimalny - 19,5% (Szczawno-Zdrój),
- w roku 1995 odpowiednio 38,6% (Kłodzko) i 20,0% (Szczawno-Zdrój),
- w roku 1996 - maksymalny udział wynosił 26,5% (Nowa Ruda), a minimalny - 14,4% (Boguszów-Gorce).

Warto zaznaczyć, że we wszystkich większych miastach udziały te były zbliżone do wartości maksymalnych.

W gminach miejsko-wiejskich różnice między udziałem maksymalnym i minimalnym były zbliżone do podanych dla gmin miejskich. Zupełnie inaczej przedstawiała się ta sytuacja w gminach wiejskich. W latach 1994 i 1995 różnice między wartościami skrajnymi były w nich znacznie większe. Na przykład w roku 1994 maksymalna wartość wynosiła 43,5% (Ciepłowody), a minimalna 12,2% (Lewin Kłodzki). W roku 1996 rozpiętość udziałów zmalała: maksymalny wyniósł 29,9% (Czarny Bór), a minimalny - 12,7% (Stare Bogaczowice). Szczegółowe wskaźniki dla poszczególnych gmin zawarte są w tablicy 3.

Wydatki inwestycyjne stanowić winny wyraz nie tylko możliwości finansowych gminy ale i też aspiracji całej społeczności. Udziały wydatków inwestycyjnych w wydatkach budżetów gmin wykazują w poszczególnych latach duże rozpiętości. Tak gwałtowny wzrost wydatków inwestycyjnych może być raczej wynikiem sprzyjających okoliczności (uzyskanie wsparcia finansowego) niż uaktywnienia się społeczności lokalnej. W dłuższym okresie wyraźnie wysoki poziom wydatków można traktować jako spełnienie oczekiwań społecznych oraz aktualnie wyższy poziom aktywności zawodowej (np. nowe miejsca pracy, powstawanie nowych firm). Dane dotyczące wydatków inwestycyjnych zawiera tablica 4.

Omawiane wyżej wskaźniki mogą służyć ocenie aktywności wyłącznie w zestawie z innymi oraz na tle szerszych jakościowych analiz procesów społecznych i gospodarczych zachodzących w gminach.

5. PRACUJĄCY I BEZROBOTNI

Pracujący ogółem w województwie

Dane statystyczne dotyczące pracujących pochodzą ze sprawozdań Z-01 sporządzanych przez podmioty gospodarcze zatrudniające powyżej 5 osób. Liczby tu przytaczane nie obejmują przede wszystkim rolników indywidualnych (i ich rodzin), osób fizycznych, spółek cywilnych. Ujęte są osoby pracujące na terenie województwa wałbrzyskiego, mimo iż firmy je zatrudniające mają swe siedziby poza województwem (i zatrudniają powyżej 5 osób). Całkowitą liczbę pracujących dla poszczególnych województw szacuje Główny Urząd Statystyczny i jest ona większa od danych podstawowych o około 35-39% w poszczególnych latach. Dla gmin takich szacunków nie dokonuje się.

Materiał statystyczny (bez doszacowań GUS) dotyczący pracujących w województwie wałbrzyskim, obejmujący ponad 72% całej zbiorowości daje podstawę do szeregu obserwacji natury ogólnej. Przede wszystkim trzeba odnotować systematyczny spadek liczby pracujących. W roku 1996 liczba ich była mniejsza o 4,4% od stanu z 1994 roku. Dotyczy to wyłącznie sektora publicznego. W sektorze prywatnym liczba pracujących rosła dość szybko, bowiem w stosunku do stanu w grudniu 1994 roku była ona o 13,6% większa w roku 1995 i o 24,4% większa w 1996 roku. Siłą rzeczy rósł również udział pracujących w tym sektorze wśród zatrudnionych ogółem. W grudniu 1994 roku wynosił on 26,5%, a w grudniu 1996 - już 34,1%. Szczegółowe dane o liczbie pracujących w niektórych sekcjach gospodarki narodowej zawiera tablica 5. Wyszczególniono w niej liczby pracujących w niektórych sekcjach, które dotąd stanowiły „rdzeń" decydujący o powodzeniu gospodarki, tj. tzw. sferę produkcyjną (z wyjątkiem rybołówstwa, gdzie liczba pracujących w województwie wałbrzyskim wynosi kilka osób). Należą do nich: rolnictwo, łowiectwo i leśnictwo (sekcja A), górnictwo i kopalnictwo (sekcja C), działalność produkcyjna (sekcja D), zaopatrywanie w energię elektryczną, gaz i wodę (sekcja E), budownictwo (sekcja F), handel i naprawy (sekcja G), hotele i restauracje (sekcja H) oraz transport, składowanie i łączność (I).
Dane statystyczne wskazują, że powoli zmienia się ta dawna alokacja siły roboczej (w tym przypadku - pracujących).

Uwzględnione w niniejszych rozważaniach 8 sekcji obejmowało w 1994 roku 67,2% wszystkich pracujących w województwie wałbrzyskim, a w roku 1996 już nieco mniej, bo 64,7%. Wzmacniała się więc rola pozostałych rodzajów działalności, a przede wszystkim obsługi nieruchomości i firm (sekcja K) oraz pośrednictwa finansowego (sekcja I). Nadal duży udział (tradycyjnie) w zatrudnieniu miały administracja publiczna i obrona narodowa, edukacja, ochrona zdrowia i opieka socjalna. Statystyka potwierdza przemiany, które zachodziły w strukturze pracujących wskazując na ich powolny przebieg.

Zjawiska powyższe wyraźniej zaznaczyły się w sektorze publicznym. W jego obrębie udział działalności tzw. „produkcyjnych" w omawianych latach spadł z 58,2% do 52,2% (licząc pracujących w tych sekcjach). W obrębie sektora prywatnego zauważyć można proces koncentrowania się głównie wokół trzech sekcji (D, F oraz G), które także dotąd stanowiły niejako „tradycyjne" dziedziny jego aktywności, choć odnotować jednak trzeba spadek udziału pracujących w sekcji hotele i restauracje (H). Z danych wynika, że sektor prywatny głównie koncentruje się wokół tradycyjnych rodzajów działalności, w grudniu 1994 roku sekcje te skupiły 84,2%, a w tym samym okresie roku 1996 już 89,1% wszystkich pracujących w tym sektorze.

Warto również odnotować bardzo wyraźnie zarysowany w niektórych sekcjach (D, F, G) wzrost liczby osób pracujących w sektorze prywatnym w stosunku do liczby zatrudnionych ogółem. Tak więc w działalności produkcyjnej (sekcja D) udział ten w kolejnych rozpatrywanych latach wynosił 33,8% w 1994 r., 39,9% w 1995 r. oraz 49,4%, w budownictwie (sekcja F) odpowiednio - 64,1%, 71,7% i 82,7%, a w handlu i naprawach (sekcja G) (zgodnie zresztą z powszechnymi odczuciami) kolejno: 65,7%, 89,0% oraz 92,5% Są to przejawy korzystnych przemian w strukturze zatrudnienia osób pracujących.

Dane szczegółowe na temat liczby pracujących według miast i gmin w roku 1996 zawiera tablica 7.

Pracujący w miastach

Pracujący w zakładach zatrudniających ponad 5 osób w miastach stanowili w okresie 1994-1996 około 85,5% wszystkich pracujących , ale ich liczba systematycznie spadała. W grudniu 1994 roku pracujących było 145010 osób, a w grudniu 1996 roku - 139825 osób, tj. o 3,6% mniej. Jest to wynikiem spadku pracujących w sektorze publicznym. Szczegółowe dane dotyczące pracujących w miastach według wybranych dziedzin działalności zawiera tablica 6.

W okresie od grudnia 1994 roku do grudnia 1996 roku zwiększył się wyraźnie udział pracujących w sektorze prywatnym z 24,6% do 32,4%. W handlu i naprawach (sekcja G) udział ten zwiększył się z 84,8% do 91,8%, w budownictwie (sekcja F) z 64,7% do 82,2%, w działalności produkcyjnej (sekcja D) z 30,7% do 46,6%. Jednocześnie zmniejszył się - i to wyraźnie - udział sektora prywatnego w hotelach i restauracjach (sekcja H) z 69,5% do 50,6%.

Pracujący na wsi

Na wsi sytuacja była podobna, tj. zmalała liczba pracujących ogółem, choć ten spadek był powolniejszy i wyniósł w ciągu dwóch lat około 2,6%. W sektorze prywatnym pracujących przybywało z roku na rok, ale w tempie wyraźnie wolniejszym, ich liczba zwiększyła się o 15,7%.

Bardzo szybko spadała liczba pracujących w rolnictwie. Między grudniem 1994 roku, a grudniem 1996 roku spadek ten wyniósł 26,5%. Jednak równie szybko (28,1%) rosła liczba pracujących w sekcji D - działalność produkcyjna. Wzrost odnotowano również w hotelarstwie oraz transporcie (sekcja I), ale był to wzrost niewielki.

Również na wsi widać było wzrost udziału sektora prywatnego w liczbie pracujących z 37,6% do 44,7% w grudniu 1996 roku. Wspomniany wyżej wzrost liczby pracujących w działalności produkcyjnej na wsi w grudniu 1994 r. był wynikiem bardzo szybkiego wzrostu liczby pracujących w sektorze prywatnym. W latach 1994-1996 liczba ta wzrosła o 42,5%. To bardzo dużo, biorąc pod uwagę skalę tej działalności w sektorze prywatnym. Sekcja ta zatrudniała ponad 60% pracujących ogółem. Omawiane zmiany ilustrują dane zawarte w tablicy 6.

Bezrobotni

Bezrobotni są drugą - obok pracujących - grupą zaliczaną do ludności aktywnej zawodowo. Liczbę bezrobotnych spełniających warunki podane w uwagach metodycznych - rejestrują urzędy pracy.

Należy również zdawać sobie sprawę z tego, że istnieje jeszcze pewna liczba osób poszukujących pracy, choć nie ujęta w oficjalnych rejestrach, głównie z przyczyn formalnych. Dotyczyć to może np. osób nie mieszczących się w granicach wieku ustawowo przewidzianego dla bezrobotnych, osób, które dobrowolnie zrezygnowały ze statusu bezrobotnego lub skreślonych z powodu „niepotwierdzenia gotowości do pracy". Dane dotyczące liczby bezrobotnych według rejonowych urzędów pracy w latach 1994-1995 zawiera tablica 8.

W okresie 1994-1996 nastąpił wyraźny spadek liczby bezrobotnych w województwie (z 87,2 tys. w grudniu 1994 r. do 65,3 tys. osób w grudniu 1996 r.) i we wszystkich rejonach. Wzrost liczby bezrobotnych w stosunku do poprzedniego roku odnotowano w grudniu 1996 roku w miastach Międzylesiu i Stroniu Śląskim i w gminie Bardo oraz w gminach należących do RUP w Wałbrzychu.

Bezrobocie długotrwałe

Na ogólne bezrobocie określane jako długotrwałe (czas oczekiwania na pracę ponad 12 miesięcy) składają się dwie grupy osób, tj. oczekujący od 12 do 24 miesięcy oraz ponad 24 miesiące. Pierwsza grupa liczebnie szybko się zmniejszała, druga natomiast (po wysokim wzroście w ciągu roku 1994) zmniejszała się znacznie wolniej. Ponieważ ogólna liczba bezrobotnych w tym okresie zmniejszyła się, w efekcie wzrósł udział obu grup w liczbie bezrobotnych ogółem. W grudniu 1994 r. obie grupy stanowiły 47,2% całości, w 1995 r. – 47,6%, a w 1996 r. – 48,2%.

Spadkowi ogólnej liczby bezrobotnych rejestrowanych towarzyszy - jak wskazują na to dane statystyczne - relatywny wzrost liczby bezrobotnych oczekujących na pracę ponad 24 miesiące. Między marcem a grudniem roku 1994 nastąpił wyraźny wzrost liczebny tej kategorii, co spowodowało, że wzrósł jej udział w całej zbiorowości, udział ten nadal rośnie. Ilustrują to dane zawarte w poniższym zestawieniu:

Lata	Ogółem	Czas pozostawania bez pracy		Udział w liczbie bezrobotnych ogółem osób pozostających bez pracy	
		od 12 do 24 miesięcy	powyżej 24 miesięcy	od 12 do 24 miesięcy	powyżej 24 miesięcy
	w tys. osób			w %	
III 1994	87,5	29,2	15,3	33,4	17,5
XII 1994	87,2	18,7	22,5	21,4	25,8
XII 1995	76,0	15,0	21,2	19,7	27,9
XII 1996	65,3	13,2	18,3	20,2	28,0

Podjęcie pracy przez bezrobotnego

Zgodnie z przepisami „podjęcie pracy" odnosi się do:

1) pracy stałej,
2) prac interwencyjnych,
3) robót publicznych,
4) krótkotrwałej pracy sezonowej oraz
5) uruchomienia własnej działalności gospodarczej z wykorzystaniem udzielonej przez RUP pożyczki.

Podjęcie pracy w jakiejkolwiek formie jest zjawiskiem korzystnym, choć najbardziej oczekiwanym byłoby podejmowanie pracy stałej lub uruchamianie własnej firmy. Podejmowanie pracy powoduje wyłączenie bezrobotnego z ewidencji. W latach 1994-1996 podejmujący pracę stanowili odpowiednio: 68,2%, 48,6% i 56,9% osób wyłączonych z ewidencji.

Ważniejsze przyczyny wyłączenia z ewidencji bezrobotnych w województwie wałbrzyskim

Przyczyny	1994		1995		1996	
	ogółem	udział w wyłączonych ogółem	ogółem	udział w wyłączonych ogółem	ogółem	udział w wyłączonych ogółem
Osoby wyłączone z ewidencji ogółem	42788	100,0	66373	100,0	67437	100,0
w tym z powodu:						
podjęcia pracy	29188	68,2	32293	48,6	38381	56,9
w tym:						
stałej	13485	31,5	11485	17,3	14006	20,8
własnej działalności gospodarczej	292	0,7	231	0,4	217	0,3
niepotwierdzenia gotowości do pracy	9329	21,8	26293	39,6	20238	30,0
dobrowolnej rezygnacji ze statusu bezrobotnego	1046	2,4	1072	1,6	1267	1,9

W omawianym okresie liczba osób podejmujących pracę stałą w kolejnych latach znacznie się różniła. Trudno więc mówić o zmianach systematycznych. Własną działalność gospodarczą uruchamiało coraz mniej osób, ale i tak udział tej formy „ucieczki" z bezrobocia był znikomy. Większego znaczenia w tym okresie nabrały prace interwencyjne oraz krótkotrwała praca sezonowa.

Zmalał udział skreśleń z rejestru osób bezrobotnych spowodowany niepotwierdzeniem gotowości do pracy, co niekoniecznie oznacza, iż osoby te pracę jakąś dla siebie znalazły. Liczba dobrowolnych rezygnacji ze statusu bezrobotnego systematycznie rosła, choć nie są to liczby duże. Może to być objaw zniechęcenia oczekiwaniem na pracę, ale wymagałoby to szerszych badań socjologicznych w rejonowych urzędach pracy.

Podsumowanie

Zawodowe zaangażowanie ludności województwa wałbrzyskiego, zostało w niniejszym opracowaniu ujęte ze zbyt wielu stron, aby można było zaprezentować różnorodność zjawiska, które oficjalnie nazywa się aktywnością zawodową, a dotyczy tylko ludzi pracujących i bezrobotnych. Pozostała ludność (w wieku 15 lat i więcej) określana jest jako bierna zawodowo, choć powszechnie wiadomo, że ich znaczna część prowadzi własne gospodarstwa domowe, wychowuje dzieci itp. Ich działalność nie tworzy produktu krajowego.

Niektóre dane charakteryzujące aktywność zawodową ludności w województwie zawiera poniższe zestawienie:

Wyszczególnienie	1994	1995	1996
Pracujący według szacunku GUS [a)] w tys. osób	234,8	226,5	227,2
Bezrobotni zarejestrowani ogółem w urzędach pracy [a)] w tys. osób	87,2	76,0	65,3
Ludność aktywna zawodowo według GUS w tys. osób	322,0	302,5	295,5
Stopa bezrobocia w %	27,1	25,1	22,3
Pracujący według sprawozdawczości Z-01 [b)]	169,2	167,4	163,4
Bezrobocie długotrwałe (oczekujący na pracę ponad 12 miesięcy) w tys. osób	41,2	36,6	31,5
Udział bezrobotnych oczekujących na pracę ponad 12 miesięcy w liczbie bezrobotnych ogółem	47,2	47,6	48,2
Liczba spółek cywilnych i osób fizycznych prowadzących działalność gospodarczą	28051	26058	37787

a) Stan w dniu 31 XII. b) Obejmuje pracujących zatrudnionych przez firmy mające siedzibę na terenie województwa wałbrzyskiego. Osoby zatrudnione w nich mogą pracować poza terenem tego województwa.

Niektóre dane charakteryzujące aktywność zawodową ludności (dok.)

Wyszczególnienie	1994	1995	1996
Udział podatków i opłat lokalnych w budżetach gmin w %	29,1	29,8	22,9
Udział wydatków inwestycyjnych w wydatkach gmin w %	22,5	26,9	22,2
Natężenie przedsiębiorczości (liczba mieszkańców przypadająca na 1 firmę prywatną, tj. spółkę cywilną i osobę fizyczną)	26,0	-	19,5
Ludność w wieku 15 lat i więcej w tys. osób	580,1	584,4	588,1
Ludność bierna zawodowo	258,1	281,9	292,8
Współczynnik aktywności zawodowej w %	55,5	51,8	50,2
Aktywność zawodowa w stosunku do ludności w wieku produkcyjnym w %	73,6	69,0	-

Przytoczone wyżej wskaźniki oraz dane statystyczne pozwalają szerzej spojrzeć na trzy arytmetyczne ujęcia aktywności zawodowej[1]/. Wskazuje ona na jej spadek w okresie 1994-1996. Powyższy współczynnik aktywności odniesiony jest do ludności w wieku 15 lat i więcej. Liczba aktywnych zawodowo odniesiona do liczby osób w wieku produkcyjnym stanowi oczywiście odsetek większy, ale wskaźnik ten też maleje w kolejnych latach.

[1]/. Współczynnik aktywności zawodowej według metodologii stosowanej w BAEL (badaniach aktywności ekonomicznej ludności) liczy się jako procentowy udział aktywnych zawodowo w ogólnej liczbie ludności danej kategorii.

TABL. 1. PODMIOTY GOSPODARKI NARODOWEJ WEDŁUG SEKCJI EUROPEJSKIEJ KLASYFIKACJI DZIAŁALNOŚCI I WYBRANYCH FORM PRAWNYCH

LATA	Razem	Sektor		Sekcje Europejskiej Klasyfikacji Działalności (EKD)						
		publiczny	prywatny	rolnictwo, łowiectwo i leśnictwo	rybołówstwo i rybactwo	górnictwo i kopalnictwo	działalność produkcyjna	zaopatrywanie w energię elektryczną, gaz i wodę	budownictwo	handel i naprawy
OGÓŁEM										
25 XII 1994	31065	945	30120	521	1	74	4530	37	2624	15322
25 XII 1995	29315	945	28370	598	2	69	4258	41	2565	13337
25 XII 1996	41611	1207	40404	969	2	79	5322	44	3487	18044
25 III 1997	43522	1241	42281	1050	2	82	5465	46	3632	18698
PRZEDSIĘBIORSTWA PAŃSTWOWE I KOMUNALNE										
25 XII 1994	127	127	-	3	-	10	62	2	16	7
25 XII 1995	104	104	-	-	-	5	57	2	12	5
25 XII 1996	82	82	-	-	-	4	40	2	11	4
25 III 1997	76	76	-	-	-	4	37	2	11	4
SPÓŁKI PRAWA HANDLOWEGO										
25 XII 1994	1239	88	1151	28	-	39	381	12	180	371
25 XII 1995	1399	89	1310	36	1	45	437	11	184	412
25 XII 1996	1607	98	1509	52	1	55	491	11	213	472
25 III 1997	1652	103	1549	53	1	58	501	14	220	479
SPÓŁKI CYWILNE										
25 XII 1994	4992	-	4992	39	-	7	845	1	364	2886
25 XII 1995	3979	-	3979	42	-	3	704	1	306	2199
25 XII 1996	4824	-	4824	54	-	2	829	4	391	2634
25 III 1997	4965	-	4965	54	-	4	839	4	407	2707
OSOBY FIZYCZNE PROWADZĄCE DZIAŁALNOŚĆ GOSPODARCZĄ (bez spółek cywilnych)										
25 XII 1994	23059	-	23059	319	1	17	3183	5	2048	11990
25 XII 1995	22079	-	22079	385	1	15	3005	9	2049	10653
25 XII 1996	32958	-	32958	712	1	17	3909	10	2858	14867
25 III 1997	34574	-	34574	788	1	15	4036	9	2979	15441

TABL. 1. PODMIOTY GOSPODARKI NARODOWEJ WEDŁUG SEKCJI EUROPEJSKIEJ KLASYFIKACJI DZIAŁALNOŚCI I WYBRANYCH FORM PRAWNYCH (dok.)

LATA	Sekcje Europejskiej Klasyfikacji Działalności (EKD)									
	hotele i restauracje	transport, składowanie i łączność	pośrednictwo finansowe	obsługa nieruchomości i firm	administracja publiczna i obrona narodowa	edukacja	ochrona zdrowia i opieka socjalna	pozostała działalność usługowa komunalna, socjalna i indywidualna	gospodarstwa domowe zatrudniające pracowników	organizacje i zespoły międzynarodowe
OGÓŁEM										
25 XII 1994	1265	1900	150	2362	103	367	669	1136	3	1
25 XII 1995	1106	1789	267	2817	103	366	774	1219	3	1
25 XII 1996	1424	3340	486	4347	106	663	1404	1891	3	-
25 III 1997	1485	3583	567	4532	107	712	1567	1990	4	-
PRZEDSIĘBIORSTWA PAŃSTWOWE I KOMUNALNE										
25 XII 1994	-	17	-	6	-	-	4	-	-	-
25 XII 1995	1	12	-	6	-	-	4	-	-	-
25 XII 1996	1	10	-	6	-	-	4	-	-	-
25 III 1997	1	8	-	5	-	-	4	-	-	-
SPÓŁKI PRAWA HANDLOWEGO										
25 XII 1994	26	38	1	137	1	2	6	17	-	-
25 XII 1995	36	48	6	151	-	4	7	21	-	-
25 XII 1996	45	58	12	158	-	7	8	24	-	-
25 III 1997	48	58	14	167	-	7	8	24	-	-
SPÓŁKI CYWILNE										
25 XII 1994	291	160	27	252	2	9	47	62	-	-
25 XII 1995	211	125	32	245	-	11	46	54	-	-
25 XII 1996	247	152	36	320	-	15	57	83	-	-
25 III 1997	247	162	36	329	-	14	72	90	-	-
OSOBY FIZYCZNE PROWADZĄCE DZIAŁALNOŚĆ GOSPODARCZĄ (bez spółek cywilnych)										
25 XII 1994	943	1674	97	1773	1	97	345	473	3	-
25 XII 1995	853	1592	202	2203	-	90	513	506	3	-
25 XII 1996	1123	3106	414	3624	-	230	1037	1047	3	-
25 III 1997	1180	3342	494	3743	-	262	1171	1110	3	-

TABL. 2. WSKAŹNIKI NATĘŻENIA PRZEDSIĘBIORCZOŚCI WEDŁUG GMIN

GMINY	Grudzień 1994	Grudzień 1996
OGÓŁEM	26,0	19,5
GMINY MIEJSKIE		
Wałbrzych	24,2	17,6
Bielawa	20,7	16,8
Boguszów-Gorce	39,8	27,3
Duszniki-Zdrój	33,9	21,8
Dzierzoniów	14,6	12,5
Jedlina-Zdrój	35,9	23,4
Kłodzko	19,6	12,4
Kudowa-Zdrój	35,9	18,9
Nowa Ruda	29,4	23,0
Pieszyce	19,5	20,6
Piława Górna	22,0	18,1
Polanica-Zdrój	21,3	16,2
Szczawno-Zdrój	15,2	10,1
Świdnica	24,8	15,6
Świebodzice	26,5	19,2
GMINY MIEJSKO-WIEJSKIE		
Bardo	29,9	26,6
Bystrzyca Kłodzka	24,8	22,1
Głuszyca	37,4	25,3
Jaworzyna Śląska	53,6	31,1
Lądek-Zdrój	22,3	18,7
Mieroszów	35,6	27,5

TABL. 2. WSKAŹNIKI NATĘŻENIA PRZEDSIĘBIORCZOŚCI WEDŁUG GMIN (dok.)

GMINY	Grudzień 1994	Grudzień 1996
GMINY MIEJSKO - WIEJSKIE (dok.)		
Międzylesie	35,9	33,0
Niemcza	25,9	20,3
Radków	36,6	32,7
Stronie Śląskie	31,4	27,8
Strzegom	36,6	24,0
Szczytna	46,6	26,3
Ząbkowice Śląskie	20,2	16,7
Ziębice	30,9	27,2
Złoty Stok	30,9	21,1
Żarów	54,2	30,0
GMINY WIEJSKIE		
Ciepłowody	56,3	33,2
Czarny Bór	38,7	28,9
Dobromierz	49,4	30,9
Dzierzoniów	27,0	22,1
Kamieniec Ząbkowicki	38,7	28,2
Kłodzko	55,6	34,3
Lewin Kłodzki	48,0	27,6
Marcinowice	45,6	35,6
Nowa Ruda	41,7	43,1
Przeworno	66,1	55,3
Stare Bogaczowice	29,1	24,4
Stoszowice	28,8	25,6
Świdnica	38,4	25,9
Walim	29,5	22,6

TABL. 3. UDZIAŁ PODATKÓW I OPŁAT LOKALNYCH W DOCHODACH BUDŻETÓW GMIN (w %)

GMINY	1994	1995	1996
Województwo	29,1	29,8	22,9
GMINY MIEJSKIE			
Wałbrzych	33,8	32,9	18,6
Bielawa	36,6	34,5	26,2
Boguszów-Gorce	22,8	24,7	14,4
Duszniki-Zdrój	26,0	33,2	24,9
Dzierżoniów	23,1	25,2	26,1
Jedlina-Zdrój	22,6	26,0	16,4
Kłodzko	38,8	38,6	24,3
Kudowa-Zdrój	28,6	27,9	23,0
Nowa Ruda	26,4	27,0	26,5
Pieszyce	23,6	25,5	20,6
Piława Górna	21,5	22,9	19,7
Polanica-Zdrój	27,4	31,6	21,3
Szczawno-Zdrój	19,5	20,0	15,3
Świdnica	31,1	30,2	24,9
Świebodzice	22,1	23,5	23,9
GMINY MIEJSKO - WIEJSKIE			
Bardo	35,3	31,1	24,7
Bystrzyca Kłodzka	31,3	28,1	20,4
Głuszyca	29,8	34,7	23,3
Jaworzyna Śląska	33,1	38,7	26,6
Lądek-Zdrój	30,5	27,3	19,7
Mieroszów	19,9	28,0	27,3
Międzylesie	31,2	30,6	19,3

TABL. 3. UDZIAŁ PODATKÓW I OPŁAT LOKALNYCH W DOCHODACH BUDŻETÓW GMIN (dok.)

GMINY	1994	1995	1996
GMINY MIEJSKO - WIEJSKIE (dok.)			
Niemcza	26,3	26,4	20,1
Radków	25,0	21,6	17,5
Stronie Śląskie	21,1	23,7	22,0
Strzegom	31,4	37,8	36,0
Szczytna	23,1	21,9	19,4
Ząbkowice Śląskie	38,0	37,5	25,3
Ziębice	24,2	24,8	24,3
Złoty Stok	34,7	38,5	26,6
Żarów	38,0	39,0	31,5
GMINY WIEJSKIE			
Ciepłowody	43,5	37,9	28,1
Czarny Bór	23,4	29,9	29,9
Dobromierz	38,1	39,0	27,5
Dzierzoniów	37,7	37,7	24,7
Kamieniec Ząbkowicki	35,3	28,8	22,6
Kłodzko	22,7	24,1	20,6
Lewin Kłodzki	12,2	10,1	13,8
Marcinowice	28,1	31,3	25,5
Nowa Ruda	14,9	14,2	14,6
Przeworno	27,9	28,3	24,8
Stare Bogaczowice	14,4	12,6	12,7
Stoszowice	23,9	22,7	26,2
Świdnica	40,1	38,9	25,4
Walim	25,8	21,3	17,5

TABL. 4. UDZIAŁ WYDATKÓW INWESTYCYJNYCH W WYDATKACH BUDŻETÓW GMIN (w %)

GMINY	1994	1995	1996
Województwo	22,5	26,9	22,2
GMINY MIEJSKIE			
Wałbrzych	13,2	31,9	42,1
Bielawa	15,7	28,6	20,1
Boguszów Gorce	23,8	16,1	9,4
Duszniki-Zdrój	40,1	26,6	26,5
Dzierżoniów	27,9	28,7	26,9
Jedlina-Zdrój	15,8	17,0	14,8
Kłodzko	31,6	8,4	16,1
Kudowa-Zdrój	24,2	36,0	39,6
Nowa Ruda	26,6	35,6	26,1
Pieszyce	5,1	7,9	4,3
Piława Górna	40,5	42,8	15,8
Polanica-Zdrój	21,3	27,7	40,7
Szczawno-Zdrój	4,4	18,6	12,8
Świdnica	12,3	16,7	15,6
Świebodzice	36,0	22,4	33,6
GMINY MIEJSKO-WIEJSKIE			
Bardo	20,1	27,0	25,7
Bystrzyca Kłodzka	26,1	29,1	16,0
Głuszyca	12,2	17,1	16,1
Jaworzyna Śląska	44,2	37,3	18,2
Lądek-Zdrój	18,5	31,5	36,9
Mieroszów	6,1	18,4	22,8
Międzylesie	6,5	18,0	10,7

TABL. 4. UDZIAŁ WYDATKÓW INWESTYCYJNYCH W WYDATKACH BUDŻETÓW GMIN (dok.)

GMINY	1994	1995	1996
GMINY MIEJSKO-WIEJSKIE (dok.)			
Niemcza	30,0	25,2	29,9
Radków	21,6	27,6	18,1
Stronie Śląskie	34,6	28,0	29,5
Strzegom	28,8	35,7	
Szczytna	26,5	14,9	34,6
Ząbkowice Śląskie	16,5	25,6	16,9
Ziębice	28,5	24,8	24,5
Złoty Stok	48,6	19,4	12,8
Żarów	52,2	44,3	32,7
GMINY WIEJSKIE			
Ciepłowody	28,3	37,9	23,3
Czarny Bór	23,8	23,6	12,6
Dobromierz	11,5	37,5	39,7
Dzierzoniów	33,0	38,5	32,8
Kamieniec Ząbkowicki	20,3	24,6	27,7
Kłodzko	8,9	16,0	33,3
Lewin Kłodzki	39,0	54,0	40,4
Marcinowice	25,7	23,5	21,3
Nowa Ruda	11,1	6,6	10,6
Przeworno	28,7	34,1	43,8
Stare Bogaczowice	9,4	29,7	31,2
Stoszowice	18,3	13,4	6,9
Świdnica	34,7	35,6	26,2
Walim	23,6	29,0	20,4

TABL. 5. PRACUJĄCY W GOSPODARCE NARODOWEJ WEDŁUG WYBRANYCH SEKCJI EUROPEJSKIEJ KLASYFIKACJI DZIAŁALNOŚCI
Stan w dniu 31 XII

WYSZCZEGÓLNIENIE		Ogółem	W tym							
			rolnictwo, łowiectwo i leśnictwo	górnictwo i kopalnictwo	działalność produkcyjna	zaopatrywanie w energię elektryczną, gaz i wodę	budownictwo	handel i naprawy	hotele i restauracje	transport, składowanie i łączność
a - 1994 b - 1995 c - 1996										
		Liczby bezwzględne								
Województwo ogółem	a	169175	6616	11645	58499	4990	7045	10041	1272	11963
	b	167403	5705	9809	59134	4843	7271	10961	1535	11747
	c	163353	5023	8533	58023	4832	6461	9821	1540	11578
Sektor publiczny	a	124341	3794	10209	38745	4119	2529	1435	352	11093
	b	116451	3215	8105	35526	4106	2055	1209	517	10822
	c	107576	2587	6789	29373	4134	1188	733	678	10766
Sektor prywatny	a	44834	2822	1436	19754	871	4516	6606	920	870
	b	50952	2490	1704	23608	737	5216	9752	1018	925
	c	55777	2436	1744	28650	758	5343	9088	862	812
		W odsetkach								
Województwo ogółem	a	100	3,9	6,9	35,6	2,9	4,2	5,9	0,7	7,1
	b	100	3,4	5,9	35,3	2,9	4,3	6,6	0,9	7,0
	c	100	3,1	5,2	35,5	3,0	3,9	6,0	0,9	7,1
Sektor publiczny	a	100	3,1	8,2	31,2	3,3	2,0	1,2	0,3	8,9
	b	100	2,8	7,0	30,5	3,5	1,8	1,0	0,4	9,3
	c	100	2,4	6,3	27,3	3,8	1,1	0,7	0,6	10,0
Sektor prywatny	a	100	6,3	3,2	44,1	1,9	10,1	14,7	2,0	1,9
	b	100	4,9	3,3	46,3	1,4	10,2	19,1	2,0	1,8
	c	100	4,4	3,1	51,4	1,4	9,6	16,3	1,5	1,4
		Województwo ogółem = 100								
Sektor prywatny	a	26,5	42,6	12,3	33,8	17,4	64,1	65,7	72,3	7,3
	b	30,4	43,6	17,4	39,9	15,2	71,7	89,0	66,3	7,9
	c	34,1	48,5	20,4	49,4	15,7	82,7	92,5	56,0	7,0

TABL. 6. PRACUJĄCY WEDŁUG WYBRANYCH SEKCJI EUROPEJSKIEJ KLASYFIKACJI DZIAŁALNOŚCI
Stan w dniu 31 XII

WYSZCZEGÓLNIENIE		Ogółem	W tym							
			rolnictwo, łowiectwo i leśnictwo	górnictwo i kopalnictwo	działalność produkcyjna	zaopatrywanie w energię elektryczną, gaz i wodę	budownictwo	handel i naprawy	hotele i restauracje	transport, składowanie i łączność
a - 1994 b - 1995 c - 1996										
		Liczby bezwzględne								
Miasta ogółem	a	145010	1251	9155	52921	4718	6258	9161	1116	10248
	b	143315	1192	7284	52763	4572	6478	9831	1362	10015
	c	139825	1078	6159	50877	4628	5927	8901	1361	9788
w tym:										
Sektor prywatny	a	35748	422	153	16269	827	4051	7769	776	821
	b	40945	449	343	19464	674	4627	8666	858	849
	c	45268	422	361	23684	699	4881	8172	688	757
		Pracujący ogółem w miastach = 100								
Sektor prywatny	a	24,6	33,6	1,6	30,7	17,5	64,7	84,8	69,5	8,0
	b	28,6	37,7	4,7	36,9	14,7	71,4	88,1	63,0	8,5
	c	32,4	39,1	5,9	46,6	15,1	82,2	91,8	50,6	7,7
		Liczby bezwzględne								
Wieś ogółem	a	24165	5365	2490	5578	272	787	880	156	1715
	b	24088	4513	2525	6371	271	793	1130	173	1732
	c	23528	3945	2374	7146	264	534	920	179	1790
w tym:										
Sektor prywatny	a	9086	2400	1283	3485	44	465	837	144	49
	b	10007	2041	1361	4145	63	589	1086	160	76
	c	10509	2014	1383	4966	59	462	916	174	55
		Pracujący ogółem na wsi = 100								
Sektor prywatny	a	37,6	44,7	51,5	62,5	16,2	59,1	95,1	92,3	2,9
	b	41,5	45,2	53,9	65,0	23,2	74,3	96,1	92,5	4,4
	c	44,7	51,0	58,7	69,0	22,3	86,5	99,6	97,2	3,1

TABL. 7. PRACUJĄCY W GOSPODARCE NARODOWEJ WEDŁUG SEKCJI EUROPEJSKIEJ KLASYFIKACJI DZIAŁALNOŚCI W PODZIALE NA MIASTA I GMINY
Stan w dniu 31 XII 1996 r.

WYSZCZEGÓLNIENIE	Ogółem	Rolnictwo, łowiectwo i leśnictwo	Rybołówstwo i rybactwo	Górnictwo i kopalnictwo	Działalność produkcyjna	Zaopatrywanie w energię elektryczną, gaz, i wodę	Budownictwo	Handel i naprawy.	Hotele i restauracje
Województwo ogółem	**163353**	**5023**	**9**	**8533**	**58023**	**4892**	**6461**	**9821**	**1540**
Sektor publiczny	107576	2587	-	6789	29373	4134	1118	733	678
Sektor prywatny	55777	2436	9	1744	28650	758	5343	9088	862
Miasta razem	139825	1078	1	6159	50877	4628	5927	8901	1361
Sektor publiczny	94557	656	-	5798	27193	3929	1046	729	673
Sektor prywatny	45268	422	1	361	23684	699	4881	8172	688
Wałbrzych	35442	372	1	2067	8530	1962	1640	2939	456
Sektor publiczny	24513	166	-	2055	3963	1880	191	444	318
Sektor prywatny	10929	206	1	12	4567	82	1449	2495	138
Bardo	928	61	-	-	414	3	13	19	33
Sektor publiczny	848	61	-	-	389	3	13	2	33
Sektor prywatny	81	-	-	-	25	-	-	17	-
Bielawa	7766	31	-	-	5429	155	85	194	13
Sektor publiczny	6669	9	-	-	4861	155	-	2	-
Sektor prywatny	1097	22	-	-	568	-	85	192	13
Boguszów Gorce	1704	34	-	141	604	59	110	50	4
Sektor publiczny	1272	16	-	-	472	59	27	5	4
Sektor prywatny	432	18	-	141	132	-	83	45	-
Bystrzyca Kłodzka	3738	90	-	-	1419	69	228	108	7
Sektor publiczny	2691	83	-	-	893	42	36	5	7
Sektor prywatny	1047	7	-	-	526	27	192	103	-
Duszniki-Zdrój	2091	14	-	14	715	45	1	46	113
Sektor publiczny	1073	14	-	14	-	24	-	1	56
Sektor prywatny	1018	-	-	-	715	21	1	45	57
Dzierżoniów	9306	15	-	-	3833	370	430	538	17
Sektor publiczny	6007	8	-	-	2129	274	2	43	-
Sektor prywatny	3299	7	-	-	1704	96	428	495	17
Głuszyca	1632	15	-	6	1031	24	12	15	-
Sektor publiczny	930	15	-	-	393	7	-	3	-
Sektor prywatny	702	-	-	6	638	17	12	12	-
Jaworzyna Śląska	2339	1	-	-	1112	-	22	60	-
Sektor publiczny	1138	-	-	-	-	-	12	1	-
Sektor prywatny	1201	1	-	-	1112	-	10	59	-

TABL. 7. PRACUJĄCY W GOSPODARCE NARODOWEJ WEDŁUG SEKCJI EUROPEJSKIEJ KLASYFIKACJI DZIAŁALNOŚCI W PODZIALE NA MIASTA I GMINY (cd.)
Stan w dniu 31 XII 1996 r.

WYSZCZEGÓLNIENIE	Ogółem	Rolnictwo, łowiectwo i leśnictwo	Rybołówstwo i rybactwo	Górnictwo i kopalnictwo	Działalność produkcyjna	Zaopatrywanie w energię elektryczną, gaz, i wodę	Budownictwo	Handel i naprawy	Hotele i restauracje
Miasta (cd.)									
Jedlina-Zdrój	735	8	-	-	350	-	70	83	-
Sektor publiczny	516	3	-	-	272	-	29	-	-
Sektor prywatny	219	5	-	-	78	-	41	83	-
Kłodzko	8689	9	-	5	1557	446	486	741	52
Sektor publiczny	5742	6	-	2	270	323	149	77	22
Sektor prywatny	2947	3	-	3	1287	123	337	664	30
Kudowa-Zdrój	2444	4	-	6	381	57	167	108	109
Sektor publiczny	1547	4	-	6	1	17	14	9	26
Sektor prywatny	897	-	-	-	380	40	153	99	83
Lądek-Zdrój	1575	1	-	-	69	109	92	77	61
Sektor publiczny	1202	1	-	-	-	83	4	-	21
Sektor prywatny	373	-	-	-	69	26	88	77	40
Mieroszów	1134	3	-	-	422	17	15	30	-
Sektor publiczny	646	3	-	-	1	17	-	-	-
Sektor prywatny	488	-	-	-	421	-	15	30	-
Międzylesie	580	32	-	-	58	16	13	49	-
Sektor publiczny	454	32	-	-	-	16	-	2	-
Sektor prywatny	126	-	-	-	58	-	13	47	-
Niemcza	610	20	-	-	240	-	42	11	-
Sektor publiczny	372	-	-	-	71	-	35	1	-
Sektor prywatny	238	20	-	-	169	-	7	10	-
Nowa Ruda	7479	34	-	3195	829	127	150	528	49
Sektor publiczny	5922	2	-	3178	290	111	-	6	17
Sektor prywatny	1557	32	-	17	539	16	150	522	32
Pieszyce	1579	5	-	-	1047	12	9	4	-
Sektor publiczny	1158	5	-	-	684	12	-	1	-
Sektor prywatny	421	-	-	-	363	-	9	3	-
Piława Górna	936	26	-	153	375	7	10	18	-
Sektor publiczny	534	26	-	153	9	7	-	2	-
Sektor prywatny	402	-	-	-	366	-	10	16	-
Polanica-Zdrój	1844	19	-	-	144	44	134	73	156
Sektor publiczny	1362	19	-	-	73	43	-	6	58
Sektor prywatny	482	-	-	-	71	1	134	67	98

TABL. 7. PRACUJĄCY W GOSPODARCE NARODOWEJ WEDŁUG SEKCJI EUROPEJSKIEJ KLASYFIKACJI DZIAŁALNOŚCI W PODZIALE NA MIASTA I GMINY (cd.)
Stan w dniu 31 XII 1996 r.

WYSZCZEGÓLNIENIE	Ogółem	Rolnictwo, łowiectwo i leśnictwo	Rybołówstwo i rybactwo	Górnictwo i kopalnictwo	Działalność produkcyjna	Zaopatrywanie w energię elektryczną, gaz, i wodę	Budownictwo	Handel i naprawy.	Hotele i restauracje
Miasta (dok.)									
Radków	726	4	-	99	205	4	68	3	40
Sektor publiczny	520	4	-	-	194	-	-	-	33
Sektor prywatny	206	-	-	99	11	4	68	3	7
Stronie Śląskie	2646	17	-	86	1340	80	13	31	5
Sektor publiczny	2422	17	-	86	1326	22	-	-	-
Sektor prywatny	224	-	-	-	14	58	13	31	5
Strzegom	3860	59	-	382	1474	163	211	197	6
Sektor publiczny	2138	47	-	303	293	135	90	2	6
Sektor prywatny	1722	12	-	79	1181	28	121	195	-
Szczawno-Zdrój	1332	8	-	-	79	28	45	75	89
Sektor publiczny	950	-	-	-	-	28	-	-	25
Sektor prywatny	382	8	-	-	79	-	45	75	64
Szczytna	1288	40	-	-	736	13	14	67	1
Sektor publiczny	429	36	-	-	1	-	-	-	-
Sektor prywatny	859	4	-	-	735	13	14	67	1
Świdnica	19528	76	-	3	9391	407	1145	1544	90
Sektor publiczny	14007	48	-	-	7097	407	316	106	47
Sektor prywatny	5521	28	-	3	2294	-	829	1438	43
Świebodzice	6639	5	-	1	4021	180	194	544	-
Sektor publiczny	2867	2	-	-	1333	112	25	8	-
Sektor prywatny	3772	3	-	1	2688	68	169	536	-
Ząbkowice Śląskie	5663	34	-	-	2155	124	259	542	24
Sektor publiczny	2796	-	-	-	277	81	98	3	-
Sektor prywatny	2857	34	-	-	1878	43	161	539	24
Ziębice	2709	41	-	-	1250	59	52	144	22
Sektor publiczny	1649	29	-	-	450	59	5	-	-
Sektor prywatny	1060	12	-	-	800	-	47	144	22
Złoty Stok	797	-	-	-	456	18	41	-	14
Sektor publiczny	453	-	-	-	264	-	-	-	-
Sektor prywatny	344	-	-	-	192	18	41	-	14
Żarów	2085	-	-	1	1211	30	156	63	-
Sektor publiczny	1730	-	-	1	1187	12	-	-	-
Sektor prywatny	355	-	-	-	24	18	156	63	-

TABL. 7. PRACUJĄCY W GOSPODARCE NARODOWEJ WEDŁUG SEKCJI EUROPEJSKIEJ KLASYFIKACJI DZIAŁALNOŚCI W PODZIALE NA MIASTA I GMINY (cd.)
Stan w dniu 31 XII 1996 r.

WYSZCZEGÓLNIENIE	Transport, składowanie i łączność	Pośrednictwo finansowe	Obsługa nieruchomości i firm	Administracja publiczna i obrona narodowa	Edukacja	Ochrona zdrowia i opieka socjalna	Pozostała działalność usługowa komunalna, socjalna i indywidualna
Województwo ogółem	**11578**	**4259**	**6201**	**7789**	**13830**	**21311**	**4083**
Sektor publiczny	10765	3334	3859	7780	13590	20424	2412
Sektor prywatny	812	925	2343	9	240	887	1671
Miasta razem (cd.)	9788	4166	5661	7195	10877	19422	3784
Sektor publiczny	9031	3326	3429	7188	10658	18692	2209
Sektor prywatny	757	840	2232	7	219	730	1575
Wałbrzych	3739	1597	1316	2333	2863	4412	1215
Sektor publiczny	3421	1314	643	2329	2772	4341	676
Sektor prywatny	318	283	673	4	91	71	539
Bardo	30	5	40	29	58	220	4
Sektor publiczny	30	-	39	29	58	187	4
Sektor prywatny	-	5	1	-	-	33	-
Bielawa	72	78	275	81	484	809	60
Sektor publiczny	68	59	128	81	469	809	28
Sektor prywatny	4	19	147	-	15	-	32
Boguszów Gorce	77	4	243	41	196	113	28
Sektor publiczny	75	3	240	41	196	113	21
Sektor prywatny	2	1	3	-	-	-	7
Bystrzyca Kłodzka	190	127	117	256	306	550	271
Sektor publiczny	190	104	52	256	305	550	168
Sektor prywatny	-	23	65	-	1	-	103
Duszniki-Zdrój	33	55	146	30	106	705	68
Sektor publiczny	33	23	115	30	105	599	59
Sektor prywatny	-	32	31	-	1	106	9
Dzierżoniów	676	343	297	598	749	1088	352
Sektor publiczny	600	283	67	598	748	1015	234
Sektor prywatny	76	54	230	-	1	73	118
Głuszyca	29	37	86	71	133	139	34
Sektor publiczny	27	27	81	71	133	139	34
Sektor prywatny	2	10	5	-	-	-	-
Jaworzyna Śląska	834	6	68	45	102	66	23
Sektor publiczny	834	1	66	45	102	66	11
Sektor prywatny	-	5	2	-	-	-	12

TABL. 7. PRACUJĄCY W GOSPODARCE NARODOWEJ WEDŁUG SEKCJI EUROPEJSKIEJ KLASYFIKACJI DZIAŁALNOŚCI W PODZIALE NA MIASTA I GMINY (cd.)
Stan w dniu 31 XII 1996 r.

WYSZCZEGÓLNIENIE	Transport, składowanie i łączność	Pośrednictwo finansowe	Obsługa nieruchomości i firm	Administracja publiczna i obrona narodowa	Edukacja	Ochrona zdrowia i opieka socjalna	Pozostała działalność usługowa komunalna, socjalna i indywidualna
Miasta (cd.)							
Jedlina-Zdrój	21	3	50	27	82	57	7
Sektor publiczny	21	-	46	27	59	52	7
Sektor prywatny	-	3	4	-	-	5	-
Kłodzko	1341	420	462	781	825	1358	206
Sektor publiczny	1334	359	216	781	779	1286	138
Sektor prywatny	7	61	246	-	46	72	68
Kudowa-Zdrój	120	57	225	144	237	767	62
Sektor publiczny	90	48	185	144	228	713	62
Sektor prywatny	30	9	40	-	9	54	-
Lądek-Zdrój	48	19	95	53	105	837	9
Sektor publiczny	44	10	86	53	105	789	6
Sektor prywatny	4	9	9	-	-	48	3
Mieroszów	51	3	92	30	52	396	23
Sektor publiczny	42	2	90	30	52	387	22
Sektor prywatny	9	1	2	-	-	9	1
Międzylesie	166	9	71	36	47	77	6
Sektor publiczny	166	1	71	36	47	77	6
Sektor prywatny	-	8	-	-	-	-	-
Niemcza	9	5	7	85	56	99	36
Sektor publiczny	9	-	7	85	56	99	9
Sektor prywatny	-	5	-	-	-	-	27
Nowa Ruda	291	151	331	274	566	844	110
Sektor publiczny	213	133	246	271	566	834	55
Sektor prywatny	78	18	85	3	-	10	55
Pieszyce	20	10	6	49	136	233	48
Sektor publiczny	20	5	5	49	136	233	8
Sektor prywatny	-	5	1	-	-	-	40
Piława Górna	13	3	6	21	110	108	86
Sektor publiczny	13	3	2	21	110	108	80
Sektor prywatny	-	-	4	-	-	-	6
Polanica-Zdrój	48	40	50	31	127	917	61
Sektor publiczny	44	36	29	31	127	841	55
Sektor prywatny	4	4	21	-	-	76	6

TABL. 7. PRACUJĄCY W GOSPODARCE NARODOWEJ WEDŁUG SEKCJI EUROPEJSKIEJ KLASYFIKACJI DZIAŁALNOŚCI W PODZIALE NA MIASTA I GMINY (cd.)
Stan w dniu 31 XII 1996 r.

WYSZCZEGÓLNIENIE	Transport, składowanie i łączność	Pośrednictwo finansowe	Obsługa nieruchomości i firm	Administracja publiczna i obrona narodowa	Edukacja	Ochrona zdrowia i opieka socjalna	Pozostała działalność usługowa komunalna, socjalna i indywidualna
Miasta (dok.)							
Radków	8	10	84	68	44	74	15
Sektor publiczny	8	-	81	68	44	74	14
Sektor prywatny	-	10	3	-	-	-	1
Stronie Śląskie	81	4	33	63	129	708	56
Sektor publiczny	36	2	8	63	129	708	25
Sektor prywatny	45	2	25	-	-	-	31
Strzegom	165	75	123	181	329	228	267
Sektor publiczny	165	47	108	181	322	226	213
Sektor prywatny	-	28	15	-	7	2	54
Szczawno-Zdrój	34	5	23	53	160	649	84
Sektor publiczny	23	-	-	53	160	646	15
Sektor prywatny	11	5	23	-	-	3	69
Szczytna	32	5	66	34	127	147	6
Sektor publiczny	32	1	46	34	127	146	6
Sektor prywatny	-	4	20	-	-	1	-
Świdnica	1030	709	571	1079	1466	1612	405
Sektor publiczny	935	583	270	1079	1418	1561	140
Sektor prywatny	95	126	301	-	48	51	265
Świebodzice	98	66	313	134	418	635	30
Sektor publiczny	88	53	135	134	418	548	11
Sektor prywatny	10	13	178	-	-	87	19
Ząbkowice Śląskie	328	237	195	418	410	836	101
Sektor publiczny	327	168	121	418	410	827	66
Sektor prywatny	1	69	74	-	-	9	35
Ziębice	75	58	156	65	271	498	18
Sektor publiczny	75	52	140	65	271	488	15
Sektor prywatny	-	6	16	-	-	10	3
Złoty Stok	59	5	5	39	52	83	25
Sektor publiczny	11	-	5	39	52	73	9
Sektor prywatny	48	5	-	-	-	10	16
Żarów	70	20	109	46	154	157	68
Sektor publiczny	57	3	101	46	154	157	12
Sektor prywatny	13	17	8	-	-	-	56

TABL. 7. PRACUJĄCY W GOSPODARCE NARODOWEJ WEDŁUG SEKCJI EUROPEJSKIEJ KLASYFIKACJI DZIAŁALNOŚCI W PODZIALE NA MIASTA I GMINY (cd.)
Stan w dniu 31 XII 1996 r.

WYSZCZEGÓLNIENIE	Ogółem	Rolnictwo, łowiectwo i leśnictwo	Rybołówstwo i rybactwo	Górnictwo i kopalnictwo	Działalność produkcyjna	Zaopatrywanie w energię elektryczną, gaz, i wodę	Budownictwo	Handel i naprawy	Hotele i restauracje
Gminy razem	23528	3945	8	2374	7146	264	534	920	179
Sektor publiczny	13019	1931	-	991	2180	205	72	4	5
Sektor prywatny	10509	2014	8	1383	4966	59	462	916	174
Bardo	277	17	-	-	147	3	-	23	-
Sektor publiczny	223	16	-	-	122	3	-	-	-
Sektor prywatny	54	1	-	-	25	-	-	23	-
Bystrzyca Kłodzka	903	130	-	-	151	13	33	69	78
Sektor publiczny	602	103	-	-	61	13	-	-	2
Sektor prywatny	301	27	-	-	90	-	33	69	76
Ciepłowody	260	114	-	-	9	-	-	12	-
Sektor publiczny	163	46	-	-	-	-	-	-	-
Sektor prywatny	97	68	-	-	9	-	-	12	-
Czarny Bór	404	12	-	179	24	3	-	2	-
Sektor publiczny	196	12	-	-	-	3	-	-	-
Sektor prywatny	208	-	-	179	24	-	-	2	-
Dobromierz	976	72	-	464	65	4	9	48	-
Sektor publiczny	282	6	-	-	-	4	4	-	-
Sektor prywatny	694	66	-	464	65	-	5	48	-
Dzierżoniów	1054	160	-	5	473	-	100	36	2
Sektor publiczny	305	39	-	-	-	12	-	-	-
Sektor prywatny	749	121	-	5	473	-	100	36	2
Głuszyca	494	13	-	-	425	-	13	14	-
Sektor publiczny	30	4	-	-	-	-	-	-	-
Sektor prywatny	464	9	-	-	425	-	13	14	-
Jaworzyna Śląska	653	188	-	13	365	-	-	2	-
Sektor publiczny	534	138	-	-	313	-	-	-	-
Sektor prywatny	119	50	-	13	52	-	-	2	-
Kamieniec Ząbkow.	1718	99	-	98	127	28	7	10	-
Sektor publiczny	1525	87	-	98	1	28	-	-	-
Sektor prywatny	193	12	-	-	126	-	7	10	-
Kłodzko	1949	98	1	112	838	31	15	87	9
Sektor publiczny	826	15	-	87	28	21	-	-	-
Sektor prywatny	1123	83	1	25	810	10	15	87	9

TABL. 7. PRACUJĄCY W GOSPODARCE NARODOWEJ WEDŁUG SEKCJI EUROPEJSKIEJ KLASYFIKACJI DZIAŁALNOŚCI W PODZIALE NA MIASTA I GMINY (cd.)
Stan w dniu 31 XII 1996 r.

WYSZCZEGÓLNIENIE	Ogółem	Rolnictwo, łowiectwo i leśnictwo	Rybołówstwo i rybactwo	Górnictwo i kopalnictwo	Działalność produkcyjna	Zaopatrywanie w energię elektryczną, gaz, i wodę	Budownictwo	Handel i naprawy	Hotele i restauracje
Gminy (cd.)									
Lądek-Zdrój	296	-	7	11	171	-	10	24	2
Sektor publiczny	66	-	-	11	-	-	-	1	2
Sektor prywatny	230	-	7	-	171	-	10	23	-
Lewin Kłodzki	213	4	-	-	-	6	1	35	17
Sektor publiczny	156	4	-	-	-	6	-	-	-
Sektor prywatny	57	-	-	-	-	-	1	35	17
Marcinowice	840	245	-	1	192	17	13	85	38
Sektor publiczny	295	28	-	-	19	13	-	-	-
Sektor prywatny	545	217	-	1	173	4	13	85	38
Mieroszów	360	47	-	81	63	-	-	2	-
Sektor publiczny	256	12	-	81	-	-	-	1	-
Sektor prywatny	104	35	-	-	63	-	-	1	-
Międzylesie	517	69	-	-	177	-	2	62	-
Sektor publiczny	362	55	-	-	106	-	-	-	-
Sektor prywatny	155	14	-	-	71	-	2	62	-
Niemcza	381	140	-	5	37	-	8	2	-
Sektor publiczny	331	137	-	5	-	-	-	-	-
Sektor prywatny	50	3	-	-	37	-	8	2	-
Nowa Ruda	1459	96	-	39	605	23	90	16	2
Sektor publiczny	824	78	-	26	157	23	49	-	-
Sektor prywatny	635	18	-	13	448	-	41	16	2
Przeworno	629	192	-	-	152	-	23	54	-
Sektor publiczny	364	145	-	-	27	-	-	-	-
Sektor prywatny	265	47	-	-	125	-	23	54	-
Radków	931	70	-	-	443	-	27	42	10
Sektor publiczny	426	39	-	-	57	-	5	-	-
Sektor prywatny	505	31	-	-	386	-	22	42	10
Stare Bogaczowice	786	537	-	-	62	-	29	20	-
Sektor publiczny	144	4	-	-	2	-	-	-	-
Sektor prywatny	642	533	-	-	60	-	29	20	-

TABL. 7. PRACUJĄCY W GOSPODARCE NARODOWEJ WEDŁUG SEKCJI EUROPEJSKIEJ KLASYFIKACJI DZIAŁALNOŚCI W PODZIALE NA MIASTA I GMINY (cd.)
Stan w dniu 31 XII 1996 r.

WYSZCZEGÓLNIENIE	Ogółem	Rolnictwo, łowiectwo i leśnictwo	Rybołówstwo i rybactwo	Górnictwo i kopalnictwo	Działalność produkcyjna	Zaopatrywanie w energię elektryczną, gaz, i wodę	Budownictwo	Handel i naprawy	Hotele i restauracje
Gminy (dok.)									
Stoszowice	572	59	-	23	152	-	-	81	18
Sektor publiczny	323	12	-	23	61	-	-	-	-
Sektor prywatny	249	47	-	-	91	-	-	81	18
Stronie Śląskie	238	157	-	47	16	-	3	-	-
Sektor publiczny	226	157	-	47	8	-	-	-	-
Sektor prywatny	12	-	-	-	8	-	3	-	-
Strzegom	2785	313	-	1142	775	-	23	14	-
Sektor publiczny	1598	233	-	587	307	-	4	-	-
Sektor prywatny	1187	80	-	555	468	-	19	14	-
Szczytna	63	12	-	-	23	-	-	1	-
Sektor publiczny	38	12	-	-	-	-	-	-	-
Sektor prywatny	25	-	-	-	23	-	-	1	-
Świdnica	2231	518	-	-	977	60	104	47	2
Sektor publiczny	1298	115	-	-	684	21	9	-	-
Sektor prywatny	933	403	-	-	293	39	95	47	2
Walim	716	15	-	-	236	58	16	77	1
Sektor publiczny	413	12	-	-	37	58	-	-	1
Sektor prywatny	303	3	-	-	199	-	16	77	-
Ząbkowice Śląskie	560	161	-	26	155	-	-	12	-
Sektor publiczny	365	113	-	26	25	-	-	-	-
Sektor prywatny	195	48	-	-	130	-	-	12	-
Ziębice	670	332	-	55	32	-	-	32	-
Sektor publiczny	460	251	-	-	-	-	-	-	-
Sektor prywatny	210	81	-	55	32	-	-	32	-
Złoty Stok	303	18	-	-	225	-	6	2	-
Sektor publiczny	235	18	-	-	165	-	1	-	-
Sektor prywatny	68	-	-	-	60	-	5	2	-
Żarów	290	57	-	73	29	6	2	9	-
Sektor publiczny	153	40	-	-	-	-	-	2	-
Sektor prywatny	137	17	-	73	29	6	2	7	-

TABL. 7. PRACUJĄCY W GOSPODARCE NARODOWEJ WEDŁUG SEKCJI EUROPEJSKIEJ KLASYFIKACJI DZIAŁALNOŚCI W PODZIALE NA MIASTA I GMINY (cd.)
Stan w dniu 31 XII 1996 r.

WYSZCZEGÓLNIENIE	Transport, składowanie i łączność	Pośrednictwo finansowe	Obsługa nieruchomości i firm	Administracja publiczna i obrona narodowa	Edukacja	Ochrona zdrowia i opieka socjalna	Pozostała działalność usługowa komunalna, socjalna i indywidualna
Gminy razem (cd.)	**1790**	**93**	**540**	**594**	**2953**	**1889**	**299**
Sektor publiczny	1735	8	429	592	2932	1732	203
Sektor prywatny	55	85	111	2	21	157	96
Bardo	4	-	5	-	26	51	1
Sektor publiczny	4	-	-	-	26	51	1
Sektor prywatny	-	-	5	-	-	-	-
Bystrzyca Kłodzka	73	3	-	11	136	196	10
Sektor publiczny	73	-	-	9	136	196	9
Sektor prywatny	-	3	-	2	-	-	1
Ciepłowody	5	7	-	45	44	22	2
Sektor publiczny	5	-	-	45	44	21	2
Sektor prywatny	-	7	-	-	-	1	-
Czarny Bór	7	2	9	17	67	74	8
Sektor publiczny	7	2	9	17	67	74	5
Sektor prywatny	-	-	-	-	-	-	3
Dobromierz	11	3	91	50	87	67	5
Sektor publiczny	11	1	50	50	87	67	2
Sektor prywatny	-	2	41	-	-	-	3
Dzierżoniów	14	3	9	24	151	50	15
Sektor publiczny	14	-	8	24	151	50	7
Sektor prywatny	-	3	1	-	-	-	8
Głuszyca	2	1	-	-	20	-	6
Sektor publiczny	-	-	-	-	20	-	6
Sektor prywatny	2	1	-	-	-	-	-
Jaworzyna Śląska	2	1	2	-	64	12	4
Sektor publiczny	2	-	1	-	64	12	4
Sektor prywatny	-	1	1	-	-	-	-
Kamieniec Ząbkow.	922	9	45	53	154	154	12
Sektor publiczny	908	-	31	53	154	153	12
Sektor prywatny	14	9	14	-	-	1	-
Kłodzko	205	4	114	8	233	176	18
Sektor publiczny	204	-	93	8	233	119	18
Sektor prywatny	1	4	21	-	-	57	-

TABL. 7. PRACUJĄCY W GOSPODARCE NARODOWEJ WEDŁUG SEKCJI EUROPEJSKIEJ KLASYFIKACJI DZIAŁALNOŚCI W PODZIALE NA MIASTA I GMINY (cd.)
Stan w dniu 31 XII 1996 r.

WYSZCZEGÓLNIENIE	Transport, składowanie i łączność	Pośrednictwo finansowe	Obsługa nieruchomości i firm	Administracja publiczna i obrona narodowa	Edukacja	Ochrona zdrowia i opieka socjalna	Pozostała działalność usługowa komunalna, socjalna i indywidualna
Gminy (cd.)							
Lądek-Zdrój	7	1	-	-	53	7	3
Sektor publiczny	7	-	-	-	35	7	3
Sektor prywatny	-	1	-	-	18	-	-
Lewin Kłodzki	12	2	53	20	44	14	5
Sektor publiczny	12	2	49	20	44	14	5
Sektor prywatny	-	-	4	-	-	-	-
Marcinowice	9	14	4	59	118	29	16
Sektor publiczny	9	-	4	59	118	29	16
Sektor prywatny	-	14	-	-	-	-	-
Mieroszów	5	3	-	20	55	81	3
Sektor publiczny	5	1	-	20	52	81	3
Sektor prywatny	-	2	-	-	3	-	-
Międzylesie	18	2	4	73	65	41	4
Sektor publiczny	18	-	-	73	65	41	4
Sektor prywatny	-	2	4	-	-	-	-
Niemcza	16	-	5	4	47	117	-
Sektor publiczny	16	-	5	4	47	117	-
Sektor prywatny	-	-	-	-	-	-	-
Nowa Ruda	35	1	8	38	296	202	8
Sektor publiczny	30	-	8	38	296	111	8
Sektor prywatny	5	1	-	-	-	91	-
Przeworno	16	13	61	18	70	20	10
Sektor publiczny	16	-	61	18	70	20	7
Sektor prywatny	-	13	-	-	-	-	3
Radków	80	1	10	17	106	117	8
Sektor publiczny	77	-	-	17	106	117	8
Sektor prywatny	3	1	10	-	-	-	-
Stare Bogaczowice	6	1	5	41	59	20	6
Sektor publiczny	6	1	5	41	59	20	6
Sektor prywatny	-	-	-	-	-	-	-

TABL. 7. PRACUJĄCY W GOSPODARCE NARODOWEJ WEDŁUG SEKCJI EUROPEJSKIEJ KLASYFIKACJI DZIAŁALNOŚCI W PODZIALE NA MIASTA I GMINY (dok.)
Stan w dniu 31 XII 1996 r.

WYSZCZEGÓLNIENIE	Transport, składowanie i łączność	Pośrednictwo finansowe	Obsługa nieruchomości i firm	Administracja publiczna i obrona narodowa	Edukacja	Ochrona zdrowia i opieka socjalna	Pozostała działalność usługowa komunalna, socjalna i indywidualna
Gminy (dok.)							
Stoszowice	11	8	25	35	97	53	10
Sektor publiczny	11	-	21	35	97	53	10
Sektor prywatny	-	8	4	-	-	-	-
Stronie Śląskie	-	1	-	-	14	-	-
Sektor publiczny	-	-	-	-	14	-	-
Sektor prywatny	-	1	-	-	-	-	-
Strzegom	230	3	7	-	184	51	43
Sektor publiczny	205	-	7	-	184	46	25
Sektor prywatny	25	3	-	-	-	5	18
Szczytna	1	1	-	-	19	-	6
Sektor publiczny	1	-	-	-	19	-	6
Sektor prywatny	-	1	-	-	-	-	-
Świdnica	10	3	15	-	326	115	54
Sektor publiczny	10	-	15	-	326	115	3
Sektor prywatny	-	3	-	-	-	-	51
Walim	37	3	29	61	78	91	14
Sektor publiczny	37	1	29	61	78	89	10
Sektor prywatny	-	2	-	-	-	2	4
Ząbkowice Śląskie	19	-	23	-	115	31	18
Sektor publiczny	19	-	23	-	115	31	13
Sektor prywatny	-	-	-	-	-	-	5
Ziębice	27	1	16	-	116	52	7
Sektor publiczny	24	-	10	-	116	52	7
Sektor prywatny	3	1	6	-	-	-	-
Złoty Stok	1	1	-	-	34	14	2
Sektor publiczny	1	-	-	-	34	14	2
Sektor prywatny	-	1	-	-	-	-	-
Żarów	5	1	-	-	75	32	1
Sektor publiczny	3	-	-	-	75	32	1
Sektor prywatny	2	1	-	-	-	-	-

TABL. 8. BEZROBOTNI ZAREJESTROWANI WEDŁUG REJONÓW
Stan w dniu 31 XII 1996 r.

REJONOWE URZĘDY PRACY	1994		1995		1996	
	ogółem	w tym kobiety	ogółem	w tym kobiety	ogółem	w tym kobiety
Rejonowy Urząd Pracy w Bystrzycy Kłodzkiej	4200	2246	3480	1919	3541	1980
Miasta:						
Bystrzyca Kłodzka	2098	1187	1533	874	1526	840
Międzylesie	348	173	315	178	365	199
Stronie Śląskie	326	180	268	171	303	178
Gminy:						
Bystrzyca Kłodzka	678	366	669	341	702	398
Międzylesie	481	251	487	249	426	256
Stronie Śląskie	269	89	208	106	219	109
Rejonowy Urząd Pracy w Dzierżoniowie	16682	8047	17255	8571	15072	7731
Miasta:						
Bielawa	4817	2247	5290	2509	4560	2261
Dzierżoniów	7098	3524	7125	3667	6216	3275
Niemcza	723	373	545	321	342	304
Pieszyce	1608	782	1842	912	1642	768
Piława Górna	1235	596	1237	617	1173	524
Gminy:						
Dzierżoniów	907	423	882	441	823	493
Niemcza	294	102	334	104	316	106
Rejonowy Urząd Pracy w Kłodzku	13050	6700	12467	6472	8833	5466
Miasta:						
Duszniki-Zdrój	765	417	591	304	460	246
Kłodzko	4550	2333	4288	2305	3246	1953
Kudowa-Zdrój	1689	932	925	887	1463	811
Lądek-Zdrój	737	469	409	213	365	238
Polanica-Zdrój	909	429	1060	520	699	388
Szczytna	642	401	516	263	475	257
Gminy:						
Kłodzko	2699	1299	2452	1204	2107	1038
Lądek-Zdrój	453	168	560	340	401	169
Lewin Kłodzki	285	133	337	171	275	132
Szczytna	321	119	421	227	342	234

TABL. 8. BEZROBOTNI ZAREJESTROWANI WEDŁUG REJONÓW (cd.)
Stan w dniu 31 XII 1996 r.

REJONOWE URZĘDY PRACY	1994		1995		1996	
	ogółem	w tym kobiety	ogółem	w tym kobiety	ogółem	w tym kobiety
Rejonowy Urząd Pracy w Nowej Rudzie	5039	3236	4407	2810	4192	2685
Miasta:						
Nowa Ruda	2595	1675	2209	1459	2076	1385
Radków	368	226	342	207	311	192
Gminy:						
Nowa Ruda	1242	815	1139	736	1093	713
Radków	834	520	717	408	712	395
Rejonowy Urząd Pracy w Świdnicy	19022	9193	13485	7131	11378	7272
Miasta:						
Jaworzyna Śląska	592	219	300	185	291	186
Strzegom	1877	1290	1369	882	1481	1055
Świdnica	6626	3591	4885	2959	3969	2532
Świebodzice	3427	1295	2638	649	1223	883
Żarów	708	317	408	243	420	264
Gminy						
Dobromierz	925	367	466	232	526	280
Jaworzyna Śląska	535	204	278	156	226	140
Marcinowice	731	315	473	268	389	236
Strzegom	1373	733	1263	754	1543	940
Świdnica	1646	671	1080	621	996	584
Żarów	582	191	325	182	314	172
Rejonowy Urząd Pracy w Ząbkowicach Śląskich	9747	4838	9028	4721	6734	3654
Miasta:						
Bardo	456	293	256	181	295	147
Ząbkowice Śląskie	2628	1481	1994	1053	1372	584
Ziębice	1537	796	1309	982	688	418
Złoty Stok	553	307	383	204	387	215
Gminy:						
Bardo	155	75	221	73	177	104
Ciepłowody	378	179	423	156	287	139
Kamieniec Ząbkowicki	1286	530	1196	657	761	436
Przeworno	491	248	875	490	581	369

TABL. 8. BEZROBOTNI ZAREJESTROWANI WEDŁUG REJONÓW (dok.)
Stan w dniu 31 XII 1996 r.

REJONOWE URZĘDY PRACY	1994		1995		1996	
	ogółem	w tym kobiety	ogółem	w tym kobiety	ogółem	w tym kobiety
Rejonowy Urząd Pracy w Ząbkowicach Śląskich						
Gminy: (dok.)						
Stoszowice	613	310	734	345	509	232
Ząbkowice Śląskie	790	331	565	249	696	433
Ziębice	727	275	963	270	837	492
Złoty Stok	133	63	109	61	144	85
Rejonowy Urząd Pracy w Wałbrzychu	19500	11436	15892	9277	14564	8854
Miasta:						
Wałbrzych	12928	7506	9744	5606	8925	5625
Boguszów-Gorce	1987	1157	1726	1003	1668	972
Głuszyca	980	645	973	721	759	391
Jedlina-Zdrój	632	378	564	324	461	263
Mieroszów	502	334	521	301	374	203
Szczawno-Zdrój	195	104	350	196	333	210
Gminy:						
Czarny Bór	464	220	478	249	481	266
Głuszyca	317	231	220	126	228	132
Mieroszów	355	191	321	228	336	227
Stare Bogaczowice	365	216	285	137	320	177
Walim	775	454	710	386	679	388
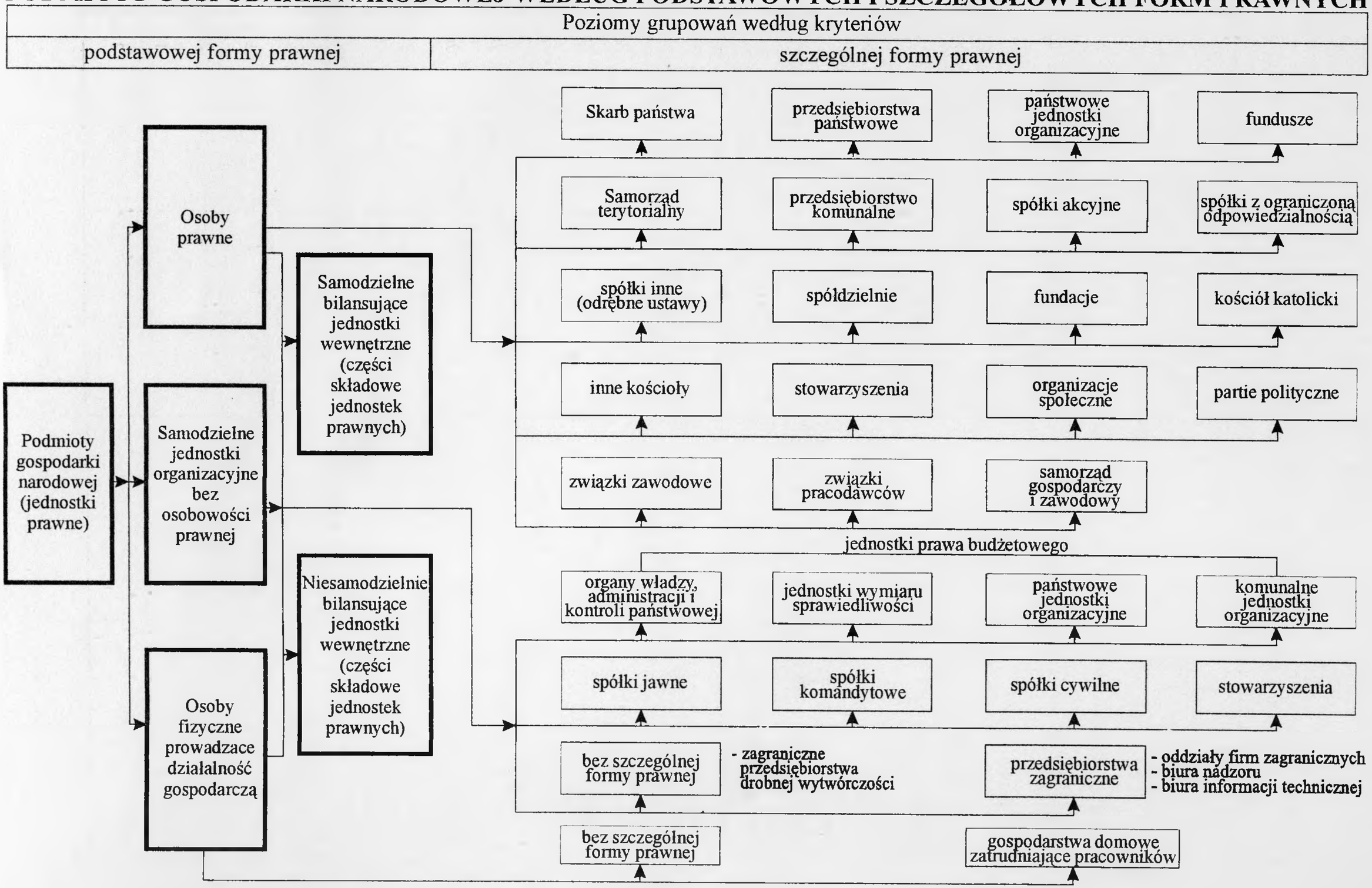
PODMIOTY GOSPODARKI NARODOWEJ WEDŁUG PODSTAWOWYCH I SZCZEGÓŁOWYCH FORM PRAWNYCH