Polub nas na Facebooku

## Nysa ma 44 pustostany, a ludzie nie mają gdzie mieszkać -8-


# NOWINY NYSKIE

TYGODNIK MIEJSKI I REGIONALNY. UKAZUJE SIĘ OD 1947 ROKU.

**Nr 48**, 27 listopada - 3 grudnia 2018 Indeks: 328073. Cena: **2,90 zł** (VAT 5%)


## Pracodawca dziesięciolecia

-5-

## XXV Plebiscyt Nowin na najpopularniejszych sportowców i trenerów

Sprawdź czy jesteś na liście i głosuj. -38-

## Kobieta odpowie za zabójstwo -4-

# Ile zarabia władza?

Wynagrodzenia zasadnicze wójtów są równe lub tylko o 100 zł niższe, niż mają gospodarze kilka razy większych gmin. -3-

REKLAMA

### PODZIĘKOWANIE

Szanowni Państwo.

Zakończyłem akcję zbiórki podpisów pod apelem o ponowne uruchomienie Oddziału Chirurgii Naczyniowej w Nysie. Pismo w tej sprawie oraz podpisy mieszkańców wysłałem do Premiera RP Pana Mateusza Morawieckiego.
Serdecznie dziękuję wszystkim osobom zaangażowanym w zbiórkę podpisów.

**Z poważaniem – Poseł na Sejm RP**
**Rajmund Miller**


OGRODZENIA BETONOWE
SIATKI • PANELE • MONTAŻ
od 1984r.
PRODUCENT:
697 057 040
www.sprobet-ogrodzenia.pl

BUCIOREK
• pomiar stóp oraz wymiarów wnętrza obuwia (długość i szerokość stopy)
• najlepsi polscy i światowi producenci
WSPÓŁPRACA COMPLEX GEOX

PRYWATNY DETEKTYW
698 01 01 81

AUTO RECYKLING NYSA
LEGALNE ZŁOMOWANIE POJAZDÓW
SKUP AUT I KATALIZATORÓW, SPRZEDAŻ CZĘŚCI
Nysa, ul. Morcinka 4G, tel. 511 908 000
www.recykling.nysa.pl

OGRODZENIA BETONOWE, PANELOWE
- od 1993r. -
DORADZTWO I POMIARY GRATIS
KEDAR, Strobica 10, 48-300 Nysa
Tel. 77 435 70 80, 602 426 414

METROO
art. szkolne największy wybór
• OPAKOWANIA
• art. BIUROWE
• DEKORACJE
• AGD, CHEMIA
Nysa, ul. Mickiewicza 26
PON-PT 8:00-18:00, SOB 9:00-14:00
77 43 43 334

MOTO NYSA
NYSA ul. Mickiewicza 4a
SKLEP MOTORYZACYJNY
CZĘŚCI DO SAMOCHODÓW I MOTOCYKLI
tel. 77 431 03 02 / 603 625 061

Apteka ELIKSIR s.c.
B. Prusa 3/1a
tel. 77 433 16 97
Apteka ELIKSIR s.c.
Ozimińczyka 18a
tel. 77 452 77 05
Apteka SOWIŃSKA
Piłsudskiego 12a
tel. 77 435 88 11
Apteka ELIKSIR s.c.
Mariacka 7/3-4
tel. 77 408 99 69

**LICZBA TYGODNIA**

## 42 mln zł

to wysokość kolejnego kredytu, który planuje zaciągnąć w 2019 roku burmistrz Kordian Kolbiarz

**CYTAT TYGODNIA**

*„Nawet dla jednej rzeczy warto siedem razy żabę połknąć”*

***Tadeusz Cymański o ustawie o Sądzie Najwyższym***

**WYDARZENIE**

## Zmiany w Akwie?

Jak wynika z naszych informacji, prezes gminnej spółki Akwa w Nysie Edyta Peikert ma wkrótce pożegnać się ze stanowiskiem. Jej miejsce ma zastąpić Jan Stępkowski, były kandydat na burmistrza Otmuchowa i prezes Agencji Restrukturyzacji i Modernizacji Rolnictwa. Oboje związani z wiceministrem sprawiedliwości i opolskim posłem Patrykiem Jakim, z którym zaś związany jest burmistrz Kordian Kolbiarz.

Obecną prezes Akwy na stanowisko przyjął burmistrz Nysy, choć nie miała żadnego doświadczenia w zarządzaniu tak specjalistyczną spółką. Nie miała też odpowiedniego wykształcenia. Nie było też konkursu na stanowisko. Z kolei Jan Stępkowski, zanim został szefem ARiMR w Opolu, był prezesem Wodociągów w Otmuchowie.

W ubiegłym tygodniu nie udało się nam potwierdzić ewentualnych zmian w Akwie, gdyż prezes spółki przebywa na urlopie. Z kolei Jan Stępkowski zapytany przez „Nowiny”, czy istnieją plany objęcia przez niego stanowiska prezesa Akwy zaprzeczył takiej wersji.

***ag***

*Obiektywnie*

Na podwórku, przy skrzyżowaniu ulic Mariackiej i Sucharskiego obok kontenera Ekomu, na fotelach można posiedzieć, a na kanapie się wyspać...

***wd***

**Kontrowersje: Z jednym z zatrzymanych władze Nysy podpisały umowę na 300 tys. zł**

# CBA i siatkówka

**W ubiegłym tygodniu CBA zatrzymało dwóch znanych działaczy siatkarskich. Podejrzani są o przyjęcie łapówki w związku z organizacją mistrzostw świata w 2014 roku. Zatrzymani wielokrotnie przebywali w Nysie, m.in. z powodu organizacji przez Nysę finału Pucharu Polski Kobiet.**

Podpis pod umową w tej sprawie złożył jeden z zatrzymanych Artur P., prezes Profesjonalnej Ligi Piłki Siatkowej. Gminę reprezentował burmistrz Kordian Kolbiarz. Na jej mocy miasto wydało na zawody ok. 100 tys. zł. Również z Arturem P. jako szefem PLPS, podpisano umowę na organizację w Nysie kolejnych trzech finałów Pucharu Polski Kobiet. Miasto, choć nie mamy drużyny siatkarek, wyda na to kolejne 300 tys. zł. Drugi z zatrzymanych to Waldemar K. sędzia i prezes Opolskiego Związki Piłki Siatkowej.

***r***

*Więcej na str. 37*

*Artur P. podpisuje z burmistrzem umowę, na mocy której z budżetu Nysy trafi do PLPS 300 tys. zł*

*Odeszli od nas*

**z gminy Nysa:**

Rafał Szymaniak l. 38
Barbara Wieczorek l. 45
Matylda Krzemień l. 88
Adam Łużny l. 74

**z gminy Głuchołazy:**

Wacław Juchniewicz l. 73
Henryk Grub l. 73

*„Dobry człowiek jest jak światełko.*
*Wędruje przez mroki naszego świata*
*I na swojej drodze zapala zgaszone gwiazdy”*
***Phil Bosmans***

**Serdeczne podziękowania dla Zespołu Chirurgów, Personelu pielęgniarskiego i administracyjnego Oddziału Chirurgii Ogólnej Szpitala Powiatowego w Nysie, za fachową i troskliwą opiekę oraz wsparcie w trudnych dla mnie chwilach.**

**Z wyrazami szacunku**
**Paweł Demichowicz**

R-48

Serdeczne podziękowania pani MARII SUCHODOLSKIEJ za ratowanie mojego zdrowia oraz za pomoc w uzyskaniu skierowania do sanatorium, które poprawiło mi bardzo skutecznie moje zdrowie.
Proszę przyjąć wyrazy najwyższego uznania i szacunku i z serca płynące życzenia dalszych sukcesów w szlachetnej pracy ratowania ludzkiego zdrowia i życia.
***Z poważaniem wdzięczny pacjent***
***Władysław Galiński***

4934

Serdeczne podziękowania Panom Policjantom z Wydziału Dzielnicowych Komendy Policji w Nysie, za uczciwe i sumienne podejście do swoich obowiązków i zwrot zgubionego portfela z gotówką.
***Wielkie dzięki i tak trzymać Panowie!***
***Wdzięczny Paweł Wróbel***

4930

*Zdanie niepoprawne*

# Piotrowicz z Ziobrą wiedzą!

*Janusz Sanocki*

Europejski Trybunał Sprawiedliwości nakazał Polsce wstrzymać zmiany w Sądzie Najwyższym, uznając że naruszają one zasadę trójpodziału władzy i standardy państwa prawnego. Cóż było robić – do Sejmu wpłynął projekt poselski stosownej ustawy odwołującej to, co początkiem grudnia ubiegłego roku sejmowa większość uchwaliła. Teraz ci sami posłowie, którzy przez niemal rok opowiadali jak to wszystko jest cacy i zgodnie z prawem, i tu nam Unia może skoczyć, nagle pokorniutko zapisali co Unia chciała i szybciutko uchwalili co trzeba.

I okazuje się, że sędzia Gersdorf jednak jest pierwszym prezesem Sądu Najwyższego, a wywaleni na emeryturę sędziowie mogą wrócić do orzekania.

No dobrze, ale po pierwsze powstaje pytanie, co jest z tą naszą suwerennością, skoro polski Sejm, Senat i Prezydent jak jakie lokajczyki błyskawicznie realizują polecenia zagranicznego ośrodka? No to jak – wstaliśmy z kolan czy dalej leżymy plackiem?

Oczywiście wszyscy wiemy, że sami ograniczyliśmy swoją suwerenność, w 2004 kiedy Naród w referendum zdecydował o wejściu do Unii. To ograniczenie ma wprawdzie swoje ramy prawne, ale jest faktem.

Polacy, jako jeden z najbardziej prounijnie nastawionych narodów, akceptują przynależność do Unii ze wszystkimi jej konsekwencjami, a zatem rząd nam miłościwie panujący powinien był wiedzieć, że ustawy zmieniające sądownictwo będą analizowane przez Trybunał Europejski i że stamtąd będzie może veto. Należało zatem uniknąć nawet cienia dwuznaczności, usunąć z góry wszelkie wątpliwości co do intencji, przygotować się na zarzuty. Tymczasem nic takiego nie zrobił ani superminister Zbigniew Ziobro – autor zmian, ani faktycznie rządzący państwem prezes PiS – Jarosław Kaczyński.

W efekcie spotkała nas reprymenda i międzynarodowa kompromitacja. Nie dość, że polski Sejm musiał „na gwizdek” uchwalać ustawę, to jeszcze okazało się, że wszystkie dziarskie wypowiedzi polityków PiS – Ziobry, Piotrowicza i innych – na temat emerytki Gersdorf, wszystkie zapewnienia o konstytucyjności zmian – są pustą propagandą. I teraz trzeba podwinąć ogon i udać się tam gdzie europejski suweren wskaże palcem. Słowem wstyd i kompromitacja.

No dobrze, ale może jest tak, że my tu reformujemy, a wstrętna Unia podpuszczona przez wrogie Polsce siły, przez współczesną Targowicę bezprawnie nam się wtrąca i blokuje dobre reformy?

Otóż – wiem, że rozczaruję wielu wyznawców PiS, ale prawda jest brutalna: żadnych reform wymiaru sprawiedliwości ani Ziobro, ani PiS nie przeprowadzili. Wprowadzili zmiany, wzięli pod kontrolę prokuraturę, Krajową Radę Sądownictwa, Ziobro może teraz mianować prezesów sądów i dyrektorów administracyjnych, ale to nie ma nic wspólnego z naprawą niesprawnego i źle działającego wymiaru sprawiedliwości. To tylko jest obsadzanie swoimi kolesiami stanowisk w instytucjach, które dalej będą fatalnie działać.

Żeby reformować trzeba było najpierw przeprowadzić diagnozę przyczyn zła w sądownictwie i dyskusję jak należy te przyczyny zła usunąć. Taką diagnozę należało przeprowadzić w otwartej, obywatelskiej debacie z udziałem osób poszkodowanych przez sądy, z udziałem sędziów, naukowców, ale też z udziałem obywateli. Należało także przedstawić jak funkcjonują sądy w innych państwach – choćby w Stanach Zjednoczonych czy Wielkiej Brytanii. Oczywiście nic z tych rzeczy nie zrobiono.

„My wiemy co należy zrobić!” – mówi przewodniczący Komisji Sprawiedliwości Stanisław Piotrowicz dając przykład arogancji wobec obywateli. Właśnie arogancja Ziobry, Piotrowicza, ale też po prostu brak dojrzałości tych ludzi do sprawowania władzy w demokratycznym społeczeństwie sprawiły, że zamiast prawdziwych reform sądownictwa, mamy karykaturę zmian. Oni – (PiS i Ziobro) nie naprawili. Oni przejęli ile się dało pod swoją kontrolę. A Polakom nie są potrzebne ani platformerskie ani pisowskie sądy. Potrzebne są sądy uczciwe i niezawisłe.

Teraz decyzje Trybunału zmusiły PiS do odwrotu. I tak zamiast reform mamy tylko wstyd, chaos i narastający społeczny konflikt.

Powiat: O wójta trzeba dbać na równi z burmistrzem...

# Ile zarabia władza?

**Pensje nowo wybranych włodarzy samorządów naszego powiatu są bardzo porównywalne. W małych gminach wynagrodzenia zasadnicze wójtów są równe lub tylko o 100 zł niższe, niż mają gospodarze kilka razy większych gmin. Niewielkie są też różnice w ich dodatkach funkcyjnych. Burmistrzowie Paczkowa, Otmuchowa i Korfantowa te podstawowe składniki płac mają identyczne jak wójtowie Kamiennika, Skoroszyc i Łambinowic, a tylko o 30 zł wyższe od wójta Pakosławic.**

### Nowy starosta - nowa pensja

Starosta nyski Andrzej Kruczkiewicz będzie zarabiał 10 940 zł brutto miesięcznie. Składniki wynagrodzenia to: wynagrodzenie zasadnicze - 5000 zł, dodatek funkcyjny - 2100 zł, dodatek specjalny - 2840 zł i dodatek tzw. stażowy (za lata pracy) - 1000 zł. Jego poprzednik Czesław Biłobran, zgodnie z uchwałą z początku kadencji (26 listopada 2014 r.) zarabiał 12 400 zł brutto. Radni od 1 lipca br. zmniejszyli pensję ówczesnemu staroście do 10 800 zł brutto miesięcznie. Taki wymóg nakładało na nich przyjęte przez rząd RP rozporządzenie o 20 procentowej obniżce płac włodarzy samorządów.

### Kamiennik - radni wcześniej zadbali o wójta

Uchwała w sprawie wynagrodzenie Kazimierza Cebrata - wójta Kamiennika została podjęta 19 listopada, na pierwszej sesji rady gminy. Została wprowadzona pod obrady w jej trakcie, mimo protestów części radnych. Wójt Kamiennika będzie zarabiał w tej kadencji 10 180 zł brutto.

Tyle samo, ile przyznali mu „jego" poprzedni radni od 1 lipca br. W Kamienniku pod koniec ubiegłej kadencji obniżono Kazimierzowi Cebratowi wynagrodzenie. Jednak nie o 20 procent, a jedynie o 1,3 procenta (o 135 zł).

Na tej pensji - 10 180 zł brutto wójt pozostanie również w tej kadencji. Składają się na nią: wynagrodzenie zasadnicze - 4700 zł, dodatek funkcyjny - 1900 zł, dodatek specjalny - 2640 zł i dodatek tzw. stażowy (za lata pracy) - 940 zł.

### Nysa - pensja taka jak w lipcu

10 620 zł brutto - tyle miesięcznie zarabiać będzie w tej kadencji burmistrz Nysy Kordian Kolbiarz. Wynagrodzenie pozostało na takim samym poziomie, jakie miał on w poprzedniej kadencji - od 1 lipca br. Na kwotę 10 620 zł składa się: wynagrodzenie zasadnicze - 4800 zł, dodatek funkcyjny - 2100 zł, dodatek specjalny - 2760 zł. zł i dodatek tzw. stażowy (za lata pracy) - 960 zł.

Wcześniej, przed wejściem rozporządzenia o obniżce płac, gospodarz Nysy zarabiał 12 540 zł brutto na miesiąc. Od lipca br. radni zmniejszyli jego wynagrodzenie zasadnicze o 20 procent i w związku z tym po regulacji pozostałych składników jego łączna pensja zmniejszyła się o 15 procent (1920 zł miesięcznie).

### Głuchołazy - burmistrz i wynagrodzenie bez zmian

Wynagrodzenie burmistrza Głuchołaz pozostało na takim samym poziomie, jakie miał on wypłacane w poprzedniej kadencji począwszy od 1 lipca br. Na kwotę 10 620 zł składa się: wynagrodzenie zasadnicze w wysokości 4800 zł, dodatek funkcyjny, 2100 zł, dodatek specjalny w wysokości 40% wynagrodzenia zasadniczego i dodatku funkcyjnego - 2760 zł oraz tzw. dodatek za wysługę lat w wysokości 20% wynagrodzenia zasadniczego - 960 zł. Przed 1 lipca, zanim weszło nowe rozporządzenie dotyczące maksymalnego wynagrodzenia wójtów burmistrzów i prezydentów miast, burmistrz Głuchołaz zarabiał 11 568 zł. Zgodnie z tym rozporządzeniem zasadnicze wynagrodzenie zostało zmniejszone przez radnych o 1200 zł. Jednocześnie by zrekompensować burmistrzowi stratę radni podwyższyli dodatek specjalny z 28% do 40% wynagrodzenia zasadniczego i dodatku funkcyjnego.

### Otmuchów - pensja burmistrza priorytetem

W minioną środę, świeżo zaprzysiężeni radni gminy Otmuchów już na pierwszej sesji podjęli uchwałę w sprawie ustalenia wynagrodzenia burmistrza Otmuchowa. Jan Woźniak w nowej kadencji będzie zarabiał 10 180 zł brutto miesięcznie. Na wysokość jego pensji składa się: wynagrodzenie zasadnicze - 4700 zł, dodatek funkcyjny - 1900 zł, dodatek specjalny - 2640 zł (40% wynagrodzenia zasadniczego i dodatku funkcyjnego) oraz dodatek tzw. stażowy (za wieloletnią pracę) w wysokości 20% wynagrodzenia zasadniczego tj. 940 zł. Uchwała również mówi, że burmistrzowi przysługują ponadto: nagroda jubileuszowa i dodatkowe wynagrodzenie roczne.

### Paczków - bez zmian, podwyżka była w czerwcu

Wygląda na to, że burmistrz Paczkowa Artur Rolka pomimo czerwcowej podwyżki wynagrodzenia, zarabia nieco mniej od niektórych wójtów i burmistrzów z innych gmin. Obecnie jego pensja wynosi 9240 zł brutto na miesiąc. Na tę kwotę składa się: wynagrodzenie zasadnicze - 4700 zł, dodatek funkcyjny - 1900 zł, dodatek specjalny - 2640 zł (40% wynagrodzenia zasadniczego i dodatku funkcyjnego). Radni podjęli uchwałę w sprawie ustalenia wynagrodzenia burmistrza gminy Paczków 25 czerwca br. Swoją decyzję uzasadnili tym, że była to najniższa pensja burmistrza w powiecie nyskim. Ponadto burmistrzowi, zgodnie z właściwymi przepisami przysługują: dodatek za wieloletnią pracę, nagrody jubileuszowe i dodatkowe wynagrodzenie roczne.

### Korfantów - nowe wynagrodzenie będzie uchwalone

Burmistrz wedle uchwały podjętej 20 czerwca br. otrzymuje wynagrodzenie w wysokości 10 180 zł brutto. Na całość składa się: wynagrodzenie zasadnicze - 4700 zł, dodatek za wieloletnią pracę w wysokości 20% wynagrodzenia zasadniczego - 940 zł, dodatek funkcyjny w wysokości 1900 zł oraz dodatek specjalny w wysokości 40% wynagrodzenia zasadniczego łącznie z dodatkiem funkcyjnym - 2640 zł. Natomiast nowa uchwała w sprawie wynagrodzenia Janusza Wójcika na kadencję 2018-2023, zostanie podjęta 5 grudnia.

### Skoroszyce - 10 proc. więcej

Od minionego czwartku (wtedy odbyła się pierwsza sesja nowej rady gminy) więcej zarabia wójt gminy Skoroszyce Barbara Dybczak. Jej pensja po podwyżce będzie wynosiła 10 180 zł brutto.

Pensja pani wójt, która rozpoczęła drugą kadencję składa się z następujących składowych: pensja zasadnicza - 4700 zł, dodatek funkcyjny - 1900 zł, wysługa lat - 940 zł i dodatek specjalny w wysokości 2640 zł.

### Pakosławice - pensja najmłodszego wójta

W minionym tygodniu radni przegłosowali także podwyżkę dla najmłodszego wiekiem włodarza gminy w naszym powiecie. Chodzi o Adama Raczyńskiego, wójta gminy Pakosławice. Do tej pory zarabiał on 8100 zł brutto, a po podwyżce będzie otrzymywał 9105 zł. Jego pensja zasadnicza będzie wynosiła tyle samo co w przypadku wójt gminy Skoroszyce, czyli 4700 zł. Kolejne składowe pensji to: dodatek funkcyjny - 1870 zł, dodatek specjalny - 1971 zł i oczywiście najmniej, bo 564 zł z tytułu wysługi lat.

### Łambinowice - pensja stała od czterech kadencji

Pensja wójta Tomasza Karpińskiego, który rozpoczął swoją czwartą kadencję nie uległa i nie ulegnie zmianie. Tak jak w przypadku innych wójtów pensja zasadnicza wójta wynosi 4700 zł, z kolei dodatek funkcyjny to 1900 zł. Wójt ma także maksymalny przewidywany przepisami dodatek za wysługę lat. Łącznie z dodatkiem specjalnym daje to kwotę 10 180 zł.

*r*

**ZBIORCZE PENSJE WŁODARZY (miesięcznie, brutto)**

Starosta nyski
Andrzej Kruczkiewicz - 10 940 zł

Nysa, burmistrz
Kordian Kolbiarz - 10 620 zł

Głuchołazy, burmistrz
Edward Szupryczyński - 10 620 zł

Kamiennik, wójt
Kazimierz Cebrat
10 180 zł

Skoroszyce, wójt
Barbara Dybczak
10 180 zł

Otmuchów, burmistrz
Jan Woźniak
10 180 zł

Korfantów, burmistrz
Janusz Wójcik
10 180 zł

Łambinowice, wójt
Tomasz Karpiński
10 180 zł

Paczków, burmistrz
Artur Rolka
9240 zł

Pakosławice wójt
Adam Raczyński
9105 zł

**Prawo: W trakcie scysji Barbara P. zadała mężczyźnie cios nożem kuchennym, którym przygotowywała kolację dla trójki swoich dzieci**

# Kobieta odpowie za zabójstwo

**Do tej tragedii (o której pisały „Nowiny") doszło w marcu br. w Jasienicy Górnej. Podczas kłótni 42-latek został ugodzony nożem w klatkę piersiową. Mimo szybkiej akcji reanimacyjnej i przeprowadzonej operacji, mężczyzna zmarł. Jego partnerka trafiła do aresztu, gdzie czeka na rozprawę sądową. Teraz odpowie za zabójstwo.**

Prokuratura Rejonowa w Nysie właśnie zakończyła śledztwo w tej sprawie i skierowała do sądu akt oskarżenia przeciwko 43-letniej Barbarze P. Z ustaleń śledztwa wynika, że w tragiczny wieczór, 10 marca doszło do sprzeczki pomiędzy partnerami: 43-letnią Barbarą P. oraz 42-letnim Krzysztofem R, mieszkańcem gminy Skarbimierz. Para przebywała w domu kobiety w Jasienicy Górnej (powiat nyski). Oboje tego dnia spożywali alkohol.

W trakcie scysji Barbara P. zadała mężczyźnie cios nożem kuchennym, którym przygotowywała kolację dla trójki swoich dzieci. Krzysztof R. został ugodzony w górną część klatki piersiowej. Pomimo akcji reanimacyjnej podjętej przez zespół ratownictwa medycznego na miejscu zdarzenia oraz przewiezienia mężczyzny do Szpitala Miejskiego w Nysie, gdzie został operowany, jeszcze tego samego dnia mężczyzna zmarł.

– Barbara P. przed Sądem Okręgowym w Opolu stanie pod zarzutem dokonania zbrodni zabójstwa w zamiarze ewentualnym, za co grozi jej kara pozbawienia wolności na czas nie krótszy od lat 8, kara 25 lat pozbawienia wolności albo kara dożywotniego pozbawienia wolności. Na rozpoznanie sprawy oskarżona oczekuje w areszcie śledczym – informuje rzecznik Prokuratury Okręgowej w Opolu Stanisław Bar.

***ag***

**Nysa: W przyszłorocznym budżecie 42 mln kredytu**

# Kolbiarz nie zwalnia tempa!

**Burmistrz Nysy planuje w 2019 roku zaciągnięcie 42 mln złotych kredytu. Tempo zadłużania mieszkańców gminy jest niespotykane w historii miasta. Polityka rekordowego zadłużania skończy się bankructwem gminy lub wyprzedażą jej majątku.**

W tym roku zaciągnięto 29 mln zł kredytu, żeby pokryć część dziury budżetowej wynoszącej 40 mln zł. Cała miniona kadencja zamknęła się ponad trzykrotnym (102 mln zł) wzrostem zadłużenia gminy, nie licząc długów miejskich spółek.

Jedyna różnica polega na tym, że teraz po raz pierwszy burmistrz zaciąga długi na budowanie infrastruktury, która w przyszłości może się przyczynić do rozwoju Nysy. Wcześniej brał kredyty na rozrywkę (lub zbytki, cytując przewodniczącego RM Pawła Nakoniecznego), co było obliczone na reelekcję. Plan się powiódł, ale jednocześnie skierował Nysę na ścieżkę w stronę biedy. Obrazują to dwa wskaźniki w przyszłorocznym budżecie: po pierwsze wzrastająca ogromna dziura budżetowa i większa, niż w tym roku zapomoga od bogatszych samorządów dla biedniejszych (tzw. „janosikowe", rok do roku wyższe z 4,6 mln do 6 mln zł). Wzrost „janosikowego" pokazuje, że na tle reszty Polski biedniejemy.

Patrząc na zaplanowane na 2019 r. inwestycje nie sposób nie zauważyć, że główne zadania to nadrabianie zaległości z poprzedniej kadencji. Po pierwsze uzbrojenie strefy ekonomicznej (w końcu), o którym opozycja mówiła przez minione 4 lata. Oczywiście z powodu opieszałości burmistrza jej koszty wzrosną (pierwszy przetarg pokazał, że może to być nawet 10 mln zł więcej). Druga inwestycja, to przebudowa śródmieścia. Odsunięcie jej w czasie na „po wyborach" spowodowało wzrost planowanych kosztów o prawie 14 milionów zł. Zamiast wyłożyć z własnych środków 2 mln zł na tę inwestycję i dostać 19 mln zł dofinansowania, musimy wyłożyć 16 milionów zł. Inwestycja zamiast 21 mln zł będzie kosztowała 35 mln zł. Dla porównania przebudowa ul. Chopina i Piastowskiej (inwestycja powiatu nyskiego), która ma większy zakres rzeczowy i stopień skomplikowania kosztowała 23 mln zł. W sumie więc odkładanie inwestycji będzie kosztować ok. 25 mln zł. Proszę sobie wyobrazić, co można byłoby w Nysie wybudować za tę kwotę...

W budżecie nie ma ani grosza na rewitalizację Rynku. Za to znalazło się 5,6 mln zł na dopłacanie do Agencji Rozwoju Nysy, która tradycyjnie generuje straty.

Projekt budżetu na 2019 r. z pewnością zweryfikują nowi radni koalicji, którzy będą chcieli coś dla siebie. Pytanie, tylko czy będzie z czego...

***Piotr Wojtasik, członek komisji finansów RM w Nysie w latach 2014-2018***

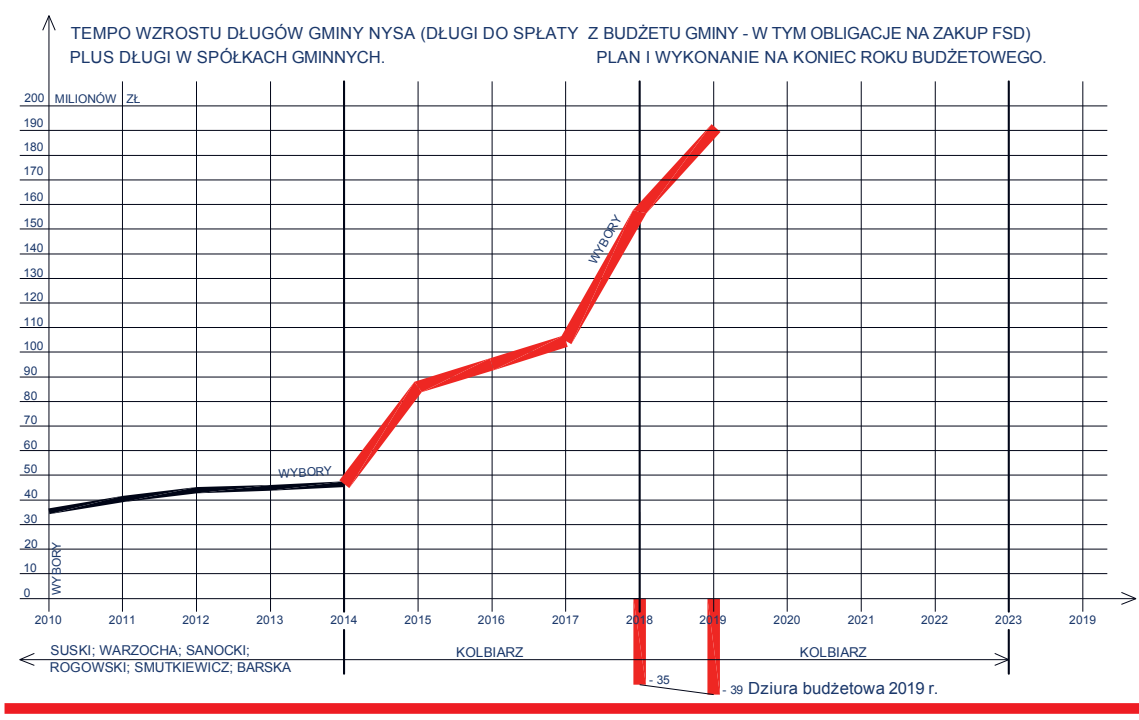


REKLAMA

TERAL
Kafelkii • armatura • drzwi
NOWE EKSPOZYCJE
ŁAZIENKI
PROJEKTY GRATIS!
Nysa, ul. Orzeszkowej 16
(kierunek: Biała Nyska), tel. 77 433 46 38
www.teral.za.pl

REKLAMA

SEJM RZECZYPOSPOLITEJ POLSKIEJ
Biuro poselskie Janusza Sanockiego
porady prawne
pomoc pokrzywdzonym przez wymiar sprawiedliwości
pomoc pokrzywdzonym przez urzędy
interwencje
Nysa, ul. Prudnicka 3 (I piętro)
Czynne pon. - pt. 8:30-15.00
tel. 603-124-470 biuro.sanocki@gmail.com
Dyżur poselski - sobota 9.00 -13.00
www.januszsanocki.com

REKLAMA

SHD Seniorenhilfe-Dortmund GmbH
PRACA - OPIEKA
SHD Seniorenhilfe Dortmund zatrudni opiekunki seniorów w Niemczech.
Mamy 10 lat doświadczenia w branży opiekuńczej na niemieckim rynku.
Oferujemy legalną, bezpieczną pracę w opiece nad osobami starszymi. Gwarantowane
zarobki: od 1400 do 2000€ netto.
Duża baza ofert, szybkie wyjazdy. Ubezpieczenie, zwrot kosztów podróży, terminowe wypłaty, atrakcyjne premie.
Nie pobieramy żadnych opłat ani prowizji.
Oferujemy bezpłatny kurs j.niemieckiego od podstaw dla opiekunek seniorów. Po ukończeniu kursu gwarantowana praca. Zadzwoń do nas!
tel. 0049 231 589 798 80 lub www.shd-opieka.pl

Przewozy do Niemiec pod adres
Fart Prudnik
Biuro: 48-200 Prudnik, ul. Prężyńska 26 tel. kom. 604 56 15 68
fart-bl@wp.pl www.fart-prudnik.pf.pl
UBEZPIECZENIA NA POBYT ZA GRANICĄ
WYNAJEM BUSÓW
tel. +48 77 436 79 53

Nysa: „Złoto Powiatu” dla SCHATTDECOR z Głuchołaz

# Pracodawca dziesięciolecia

Jury konkursu uhonorowało czterech najlepszych pracodawców

**W czwartek w auli PWSZ w Nysie odbyła się uroczysta X Gala Biznesu, na której spośród zwycięzców dotychczasowych edycji konkursu na najlepszych pracodawców, wybrano czterech najlepszych pracodawców. To im nadano tytuły „Pracodawców dekady”.**

W gali wzięli udział przedsiębiorcy z naszego terenu, samorządowcy oraz zaproszeni goście, którzy wysłuchali wykładu Eweliny Pakosz, doradcy w projekcie „Google Internetowe Rewolucje”. Po czym wystąpił ubiegłoroczny zwycięzca gali przedstawiciel firmy Głuchołaskich Zakładów Papierniczych.

Przedstawiono również sześciu pracodawców przyjętych do „Klubu 100”, którzy będą brali udział w kolejnych edycjach gali: FHU s.j. Mirosław Zieliński, Artur Mroziński, Dresówka.pl sp. z o.o., s.k., PHU Art. Sport Dariusz Chodyniecki, Protectal Adam Litwin, Piekarnia Piotr Banyś, Kawiso s.c.

Punktem kulminacyjnym było uhonorowanie czterech najlepszych pracodawców z naszego powiatu tytułem „Pracodawców dekady”. Trzecie miejsce - „Brąz Powiatu” otrzymały dwie firmy: Głuchołaskie Zakłady Papiernicze sp. z o.o. i Przedsiębiorstwo Informatyczne Bitcomputer z Nysy. Drugie miejsce „Srebro Powiatu” zdobyła firma „Famad” Fabryka Maszyn i Urządzeń Przemysłowych sp. z o.o. z Paczkowa. Zwycięzcą i zdobywcą tytułu „Pracodawca Dziesięciolecia” i nagrody „Złoto Powiatu” została firma SCHATTDECOR sp. z o.o. z Głuchołaz.

Dodajmy, ze organizatorem gali był Powiatowy Urząd Pracy w Nysie.

***kw***

Do „Klubu 100” przyjęto sześciu kolejnych pracodawców

W gali wzięli udział przedsiębiorcy i samorządowcy

REKLAMA

FINANS NIERUCHOMOŚCI

Czynne od poniedziałku do piątku godz. 9 - 17
Nysa, ul. Rynek 3
TEL: 77 433 85 45, TEL: 77 433 44 68
e-mail: nieruchomosci@finans.pl

KUPUJ BEZPIECZNIE! WWW FINANS PL

BUDYNEK WOLNO STOJĄCY PRZEMYSŁOWY
**Korfantów ul. Ogrodowa**
638m2, działka 41ar, położony obok Bierdonki, rampa, dwa garaże
**CENA - 545 000zł**

MIESZKANIE BEZCZYNSZOWE
**Czarnolas**
90m2, 3 pokoje, piętro I, działka, piwnicz 21m2,
**CENA - 79 000zł**

SZEŚĆ DZIAŁEK BUDOWLANYCH
**Biała Nyska**
8,91ar, 9,30ar, 9,32ar, 9,36ar, 9,29ar, 10,48ar, uzbrojenie prąd, woda, kanalizacja
**CENA - 7000zł/ar**

DOM WOLNO STOJĄCY
**Nysa ul. Bohaterów Warszawy**
400m2, 8 pokoi, działka 10ar, uzbrojenie pełne, balkon, garaż, piwnica pod całością
**CENA - 1 190 000zł**

DOM PRZEDWOJENNY
**Lasocice**
150m2, 3 pokoje, działka 39ar, ogrzewanie piece, na parterze lokal w którym był prowadzony sklep
**CENA - 125 000zł**

DOM PRZEDWOJENNY
**Prusinowice ul. Podhalańska**
120m2, 3 pokoje, działka 19ar, CO-węglwe, jasna kuchnia, balkon
**CENA - 159 000zł**

DOM WOLNO STOJĄCY
**Kobyla nad Vidnavkou**
120m2, 4 pokoje, działka 13ar, jasna kuchnia, CO-węglowe, balkon, piwnica
**CENA - 185 000zł**

GARAŻ
**Nysa ul. Wyspiańskiego**
Garaż o powierzchni 19m2 położony w centrum. Dach po remoncie, energia
**CENA - 32 000zł**

PARTER WILLI
**Nysa ul. Łąkowa**
111m2, 4 pokoje, działka, uzbrojenie pełne, dach po remincie, bezczynszowe
**CENA - 255 000zł**

DOM WOLNO STOJĄCY
**Korfantów ul. Zielna**
117m2, 6 pokoi, działka 7ar, uzbrojenie energia, woda, kanalizacja
**CENA - 299 000zł**

Zacząłem być starostą w dniu wyboru

# Szpital w Głuchołazach, inwestycje w powiecie...

**Kto będzie kierował oświatą, a kto inwestycjami? Co ze szpitalem w Głuchołazach i z budżetem? O to i inne ważne dla powiatu sprawy zapytaliśmy Andrzeja Kruczkiewicza, nowego starostę nyskiego.**

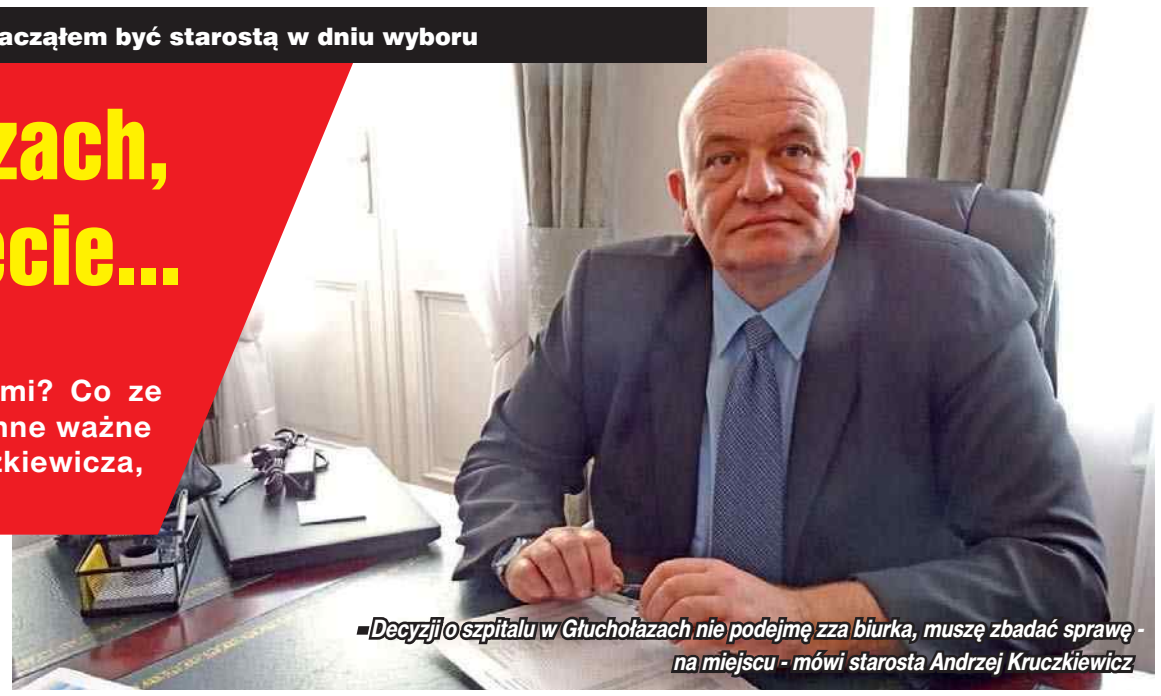

*-Decyzji o szpitalu w Głuchołazach nie podejmę zza biurka, muszę zbadać sprawę - na miejscu - mówi starosta Andrzej Kruczkiewicz*

**Panie starosto - minęło kilka dni Pańskiego urzędowania. Czy były już decyzje, które musiał Pan podjąć?**

- Byłem zaskoczony tym, że decyzje musiałem podejmować już w dniu wyboru na starostę.

**- Pod czym złożył Pan pierwszy podpis?**

- To było związane z odprawami. Totalnie mnie to zaskoczyło, że już momencie wyboru zacząłem być starostą. Myślałem, że będę miał tydzień na rozliczenie w starym zakładzie pracy.

**- Jest Pan nową osobą w powiatowym samorządzie, proszę się przedstawić naszym mieszkańcom.**

- Mam 54 lata. Urodziłem się w Nysie i mieszkałem tu 25 lat. Ukończyłem Szkołę Podstawową nr 1, następnie zdałem maturę w technikum budowlanym. Nysa jest mi bardzo bliska, tu mieszkają moi rodzice. Los rzucił mnie potem do gminy Korfantów. Oboje z żoną jesteśmy nauczycielami, w 1988 r. otrzymaliśmy pracę i mieszkanie w Przechodzie. Ja jako nauczyciel wychowania fizycznego. Sport był mi bliski, bo wcześniej byłem siatkarzem nyskiej Stali. Muszę się pochwalić, że jestem brązowym medalistą Mistrzostw Polski w siatkówce.

Moją pierwszą szkołą, w której uczyłem, była szkoła podstawowa w Mańkowicach, w gminie Łambinowice. Pracując, ukończyłem historię na Uniwersytecie Opolskim. Uczyłem nie tylko wychowania fizycznego, ale również historii, która jest moją drugą pasją - obok sportu. W Przechodzie pracowałem do momentu zostania starostą.

Żona Małgorzata jest nauczycielką nauczania zintegrowanego. Mamy dorosłe dzieci (27 i 21 lat): córka ukończyła Uniwersytet Opolski, na wydziale dziennikarstwa, a syn jest po nyskim technikum samochodowym i pracuje w swoim zawodzie.

**- Czy było trudno zostawić pracę nauczyciela dla stanowiska starosty?**

- Wpłynęło na tę decyzję parę czynników, ale na pewno nie finansowy. Startowałem dwa razy na radnego powiatowego. Cztery lata temu się nie udało. Dlatego w tej kadencji już samo zdobycie mandatu było dla mnie wielkim sukcesem. Kiedy okazało się, że wynik jest korzystny dla Prawa i Sprawiedliwości, po długich dyskusjach zostałem przez zarząd powiatowy zgłoszony jako kandydat na starostę. Myślę, że duże znaczenia miał fakt, że przez 12 lat pełniłem funkcję radnego gminnego w Korfantowie, łącznie ze stanowiskiem wiceprzewodniczącego rady. Z samorządem byłem bardzo związany, podchodziłem do niego bardzo poważnie. Startowałem też na burmistrza Korfantowa, przegrywając trzema głosami ze znakomitym samorządowcem jakim był Zdzisław Martyna.

**- Doświadczenie samorządowe ułatwiło Panu podjęcie tej decyzji?**

- Zdecydowanie tak. Oczywiście gmina i powiat to nie to samo, ale na pewno wiem jak buduje się budżet, jak wygląda polityka oświatowa, realizacja inwestycji. Zawsze wnikałem bardzo głęboko w te wszystkie zagadnienia.

**- Panie starosto, czy ma Pan jakieś plany dotyczące reorganizacji urzędu powiatowego, a może też zmian kadrowych, np. zwolnień lub przyjęć pracowników?**

- Nie jest tak, że przychodzi nowa władza i robi totalną czystkę. Nic takiego nie jest planowane, wszyscy pracownicy będą nadal pracowali, bo ci ludzie są zbyt cenni. Pierwszą decyzję jaką podjęliśmy jako zarząd powiatu to będzie wzmocnienie wydziału, który zajmuje się drogami, bo nasz powiat - tak jak inne - szykuje się na pieniądze rządowe na lokalne drogi samorządowe. Musimy być na to przygotowani.

**- Będą przyjęcia do wydziału drogownictwa?**

- Tak, rozmawialiśmy na razie o jednej osobie. Zostawiłem tu wolną rękę naczelnikowi, bo to jest fachowiec.

**- Będzie konkurs?**

- Tak, ale będą postawione mocne wymagania, tak żeby ta osoba sprostała nowym zadaniom.

**- Teraz przed Panem trudne zadanie - budowa budżetu na 2019 rok. Poprzednicy zostawili projekt, ale to nowa władza nada mu kształt. Na co chcecie położyć nacisk w przyszłorocznym budżecie?**

- Jesteśmy już po pierwszej analizie budżetu. Są pewne zadania, które są rozpoczęte i z nich nie możemy się wycofać. Ale są też możliwości zmiany niektórych zadań na inne, ale dzisiaj jeszcze nie chciałbym o nich mówić. Nad tym będzie pracował zarząd i radni. Naszym celem jest zrównoważony budżet, tak żeby nie pomijać w inwestycjach niektórych gmin. W ostatnich czterech latach niestety tak się zdarzało. Szczególnie mój okręg, z którego starowałem.

**- Mówi Pan o gminie Korfantów?**

- Nie tylko, bo również Skoroszyce, Pakosławice, Kamiennik i Łambinowice.

**- Czy nie będzie Pan posądzony o to, że inwestuje tylko u siebie?**

- Nie będzie czegoś takiego, bo ja mówię o zrównoważonym budżecie. Nysa potrzebuje poprawy infrastruktury drogowej, ale potrzebują jej też inne gminy. Nie wiem, może podzielimy nakłady na inwestycje procentowo, albo inaczej. Skoroszyce na przykład nie mają radnego powiatowego, ale na pewno o tej gminie nie zapomnimy. Tak rozumiem zrównoważony budżet. W mniejszych miejscowościach też mieszkają ludzie, którzy muszą dojechać do pracy, a dzieci do szkoły.

**- Spotka się Pan z gospodarzami gmin i porozmawia o ich potrzebach?**

- Tak, już jestem po rozmowach z trzema i będą kolejne. Co ciekawe, to burmistrzowie myślą o łączeniu inwestycji. Drogi łączą się z kolejnymi, biegnącymi przez inne gminy. Można je budować kompleksowo i w ramach projektów pozyskiwać dofinansowanie. Na pewno każdy z wójtów i burmistrzów będzie ciągnął w swoją stronę, ale będziemy analizowali te potrzeby.

**- Zdążycie z przyjęciem budżetu do grudnia, czy może będzie to styczeń?**

- Myślę, że uda nam się jeszcze w grudniu. Natomiast w najbliższy piątek będziemy mieli sesję, na której będą zmiany dotyczące zarządu. Pan Adam Fujarczuk zostanie nieetatowym członkiem. Będzie dwóch nieetatowych członków i jeden etatowy (a nie dwóch). Starostwo na tym zaoszczędzi.

**- Czy już wiadomo jakimi dziedzinami będą się zajmowali: wicestarosta Jacek Chwalenia i członek etatowy - Joanna Burska? Kto inwestycjami, kto oświatą, kto zdrowiem?**

- Oświatą miał się zajmować pan Adam Fujarczuk, ale on chce pozostać w gminnej oświacie. Konkrety podam w przyszłym tygodniu. To co ustaliliśmy na dzisiaj, to pan Jacek Chwalenia odpowiadać będzie za służbę zdrowia, a pani Joanna Burska za inwestycje. Może ja wezmę oświatę... Proszę się jednak uzbroić w cierpliwość do przyszłego tygodnia, wtedy podam pełną informację.

**- Miał Pan spotkanie z dyrektorami szkół. Szykują się w powiatowej oświacie jakieś zmiany?**

- Było to zapoznanie się z tematem, jak będzie się przedstawiało przygotowanie naszych szkół do przyjęcia od września dwóch roczników uczniów. Dyskutowaliśmy też o kształcie naszej oświaty. Moim zdaniem kiedyś była błędna polityka państwa w zakresie kształcenia. Musimy sobie zadać pytanie, kogo chcemy kształcić i kogo dzisiejszy rynek pracy potrzebuje. Moim zdaniem współczesne przedsiębiorstwo potrzebuje pracowników produkcji. Kształcimy w zawodach rzemieślniczych typu fryzjer, piekarz itd. A chyba trzeba zacząć myśleć inaczej: to inwestorzy zamierzający wejść na dany rynek powinni nam zasugerować, jakich fachowców będą potrzebowali. Dzisiaj zakład można otworzyć w ciągu roku, ale w rok nie wykształci się specjalistów.

**- Na „zamówienie" firm można tworzyć w szkołach klasy patronackie, tak jak np. w Kędzierzynie?**

- Tak. Korzyść jest po obu stronach: pracodawca ma fachowców do pracy, a młodzi ludzie gwarancję pracy i certyfikaty zawodowe uznawane w całej Europie. Profil kształcenia musi ulec więc zmianie. To nie tylko kształcenie rzemieślników, ale - jak ja to nazywam - nowoczesnych pracowników produkcji.

**- A co z powiatową kadrą nauczycielską, czy jest wystarczająca?**

- Braki występują w grupie nauczycieli przedmiotów zawodowych.

**- Na koniec pytanie o służbę zdrowia, np. co będzie ze szpitalem w Głuchołazach?**

- Był to jeden z pierwszych tematów, który poruszyliśmy na zarządzie. W przyszłym tygodniu jedziemy do Głuchołaz, bo propozycje były różne - jak to przy wyborach: łączenie, dzielenie itp. Uważam jednak, że tę sprawę trzeba zbadać na miejscu. Nawet, gdybyśmy rozważali jakieś połączenia, to wszystkie strony muszą przedstawić swoje argumenty. My musimy je zbadać, a nie podejmować decyzję zza biurka.

**- Czego życzyć Panu jako staroście?**

- Życzyłbym sobie dobrej współpracy z pracownikami starostwa, fajnej atmosfery w pracy i tego, żeby ona mogła dawać ludziom satysfakcję. Poza tym stabilności jeżeli chodzi o sprawy rządowe, żebyśmy nie byli zaskakiwani: dzisiaj to, a jutro już tego nie ma, a pojutrze jest jeszcze inaczej. A przede wszystkim dobrej współpracy z gminami.

**- Tego wszystkiego Panu życzymy. Dziękuję za rozmowę.**

***Rozmawiała:***
***Danuta Wąsowicz-Hołota***

# Fundusze mają moc. Sięgnij po nie w Opolskiem!

**Działanie 5.5**

ZESKANUJ KOD QR

**Marszałek Województwa Opolskiego** zaprasza do składania wniosków na projekty dofinansowane z Funduszy Europejskich w ramach **działania 5.5 RPO WO 2014-2020: Ochrona powietrza.**

## DLA KOGO?

**O dofinansowanie w ramach konkursu mogą ubiegać się:**

- Jednostki samorządu terytorialnego, ich związki, stowarzyszenia i porozumienia;
- Jednostki organizacyjne jednostek samorządu terytorialnego.

## NA CO?

**Przedmiotem konkursu są typy projektów określone dla działania 5.5 *Ochrona powietrza*. Dofinansowanie można uzyskać na:**

- Wymianę indywidualnych źródeł ciepła w gospodarstwach domowych (w przypadku budynków jednorodzinnych) oraz we wspólnotach mieszkaniowych (w przypadku budynków wielorodzinnych) na źródła ciepła bardziej ekologiczne;
- Likwidację indywidualnych źródeł ciepła w celu przyłączenia do sieci ciepłowniczych lub sieci gazowych.

Szczegóły w regulaminie konkursu.

## KIEDY?

**UWAGA! Nowy termin składania wniosków:**
od **03.01.2019** r. do **10.01.2019** r.

## GDZIE SZUKAĆ INFORMACJI?

Więcej informacji, m.in. ogłoszenie o konkursie i jego regulamin znajduje się na stronie: *www.rpo.opolskie.pl* w zakładce **„Zobacz ogłoszenia i wyniki naborów wniosków"**.

**Kontakt w sprawie konkursu:**

Poczta e-mail: *info@opolskie.pl*, *rpefm@opolskie.pl*
Telefon: **77 54 16 282, 77 54 16 284 ÷ 287** oraz **77 54 16 202**
Fax: **77 54 16 567**

Bezpośrednio w siedzibie: Główny Punkt Informacyjny Funduszy Europejskich w Opolu ul. Krakowska 38, 45-075 Opole *(budynek w podwórku – wejście przez bramę).*

## WARTO WIEDZIEĆ!

**WYSOKIE STĘŻENIE ZANIECZYSZCZEŃ W POWIETRZU POWODUJE POGORSZENIE JAKOŚCI ZDROWIA I KOMFORTU ŻYCIA.**

Dlatego też z pieniędzy unijnych przeznaczonych na ochronę powietrza docelowo w województwie opolskim zostanie zmodernizowanych **3500** źródeł ciepła. Dzięki inicjatywie władz regionalnych i lokalnych mieszkańcy będą mogli żyć w zdrowszym środowisku i oddychać czystszym powietrzem.

Fundusze Europejskie Program Regionalny | Rzeczpospolita Polska | OPOLSKIE | Unia Europejska Europejski Fundusz Rozwoju Regionalnego

Projekt współfinansowany jest przez Unię Europejską ze środków Europejskiego Funduszu Społecznego oraz środków budżetu województwa opolskiego w ramach pomocy technicznej Regionalnego Programu Operacyjnego Województwa Opolskiego na lata 2014-2020.

Nysa: Ludzie czekają, a mieszkania stoją puste i niszczeją

# Bezdomność w mieście pustostanów

**Mieszkańcy Nysy latami oczekują na przydział gminnego mieszkania. Większość z nich słyszy od burmistrza, że w całej gminie nie ma wolnych lokali. Tymczasem, jak ustaliły „Nowiny", w posiadaniu miasta są aż 44 pustostany! Ich remont byłby tańszy, niż planowana budowa nowych mieszkań.**

W Nysie są 44 puste mieszkania, a Angelika Śliwińska jest skazana na mieszkanie z uciążliwymi współlokatorami

### Puste mieszkania - ludzie do noclegowni

Brak nowych mieszkań, to jeden z największych problemów miasta. Przez minione 4 lata w Nysie nie powstało, ani jedno nowe mieszkanie komunalne. Zapowiadana z hukiem budowa „Mieszkanie+" nie wyszła z fazy projektu. Jeden z trzech zaplanowanych bloków ma zapewnić mniej więcej tyle mieszkań, ile teraz stoi pustych. Cała inwestycja ma kosztować ok. 30 mln zł. - Dlaczego w pierwszej kolejności nie remontuje się mieszkań, które już są w posiadaniu gminy - pytają czytelnicy.

Jak wynika z informacji przekazanej nam z Agencji Rozwoju Nysy, która zajmuje się zarządzaniem gminnymi mieszkaniami, miasto dysponuje aż 44 pustymi mieszkaniami. Wielokrotnie uwagę na ten problem zwracali nam sami mieszkańcy, nieraz sąsiadujący z pustostanami. Co ciekawe, w przekazanym nam przez ARN wykazie nie ma wszystkich lokali. - Przy ulicy Krawieckiej od przeszło 5 lat stoi puste mieszkanie. Romowie którzy tam mieszkali, wyjechali kilka lat temu za granicę. Czy ktoś w ogóle kontroluje ilość i stan mieszkań, które są niezamieszkałe? - pyta zbulwersowana nysanka. - Jak to możliwe, że mieszkania stoją puste, a ludzi odsyła się do noclegowni? - dodaje.

### Wspólna... gehenna

Inny problem, o którym mówią nysanie, to przydział mieszkań ze wspólnym korytarzem. - Dostałam przydział dwa lata temu. Od początku wiedziałam, że będę musiała dzielić je z lokatorką. Jednak, żeby zapewnić swoim dzieciom dach nad głową zgodziłam się. Po prostu nie miałam wyjścia. Nie sądziłam, że nasze życie będzie piekłem. Syn naszej współlokatorki, to człowiek nadużywający alkoholu. Wielokrotnie włamywał się do naszego pokoju kradnąc nam pieniądze. Kilka razy pijany przewrócił się na nasze dzieci. Strzela z łuku ostrymi strzałami na wspólnym przedpokoju. Wyzywa mnie, dzieci oraz mojego partnera - wylicza niemal płacząc Angelika Śliwińska, której problem opisywaliśmy na łamach naszej gazety.

Niejednokrotnie też z powodu braku mieszkania rodzicom odbierane są dzieci. Tak samo jest z osobami wychodzącymi z domów dziecka, które zmuszone są do życia w noclegowniach.

Gmina tłumaczy, że nie ma wolnych lokali.

Planuje natomiast budowę mieszkań u zbiegu ulic Franciszkańskiej i Grodkowskiej. Czynsz nie będzie najniższy, bowiem będą one budowane za pieniądze z kredytu. - Czy to w jakimś stopniu pomoże rodzinom, które oczekują na mieszkania komunalne? Miasto powinno zadbać przede wszystkim o najbardziej potrzebujących - mówi mieszkaniec Nysy.

***kw***

Nysa: Pierwsze decyzje radnych

# Powołano nowe komisje

**Rada Miejska w Nysie ma już ustalone komisje. Powołano je na pierwszej sesji, po zaprzysiężeniu nowych radnych.**

Rady gmin ze swojego grona mogą powoływać komisje do określonych zadań, ustalając przedmiot działania oraz ich skład osobowy. Na pierwszej sesji, 19 listopada w Nysie postanowiono - inaczej niż początkowo zakładał program - wybrać przewodniczących i członków komisji merytorycznych rady miejskiej. Najliczniejsza jest komisja urbanistyki i rolnictwa licząca aż 11 członków. Najmniej liczna nowo utworzona komisja skarg, wniosków i petycji - 3 osoby.

***mk***

Podczas pierwszej sesji Rady Miejskiej w Nysie VIII kadencji, radni wybrali przewodniczących i członków sześciu komisji

## SKŁAD KOMISJI:

**Komisja Oświaty i Opieki Społecznej:**
Dariusz Bednarz - przewodniczący
Łukasz Bogdanowski
Lilla Cwajna
Celina Lichnowska
Danuta Pasieka
Marek Święs
Jacek Tarnowski
Jolanta Trytko-Warczak

**Komisja Kultury i Kultury Fizycznej:**
Adam Zelent - przewodniczący
Lilla Cwajna
Przemysław Dziaduś
Edward Hałajko
Zdzisław Konik
Damian Kwiatkowski
Paweł Szyra.

**Komisja Rewizyjna:**
Jacek Czuchraj - przewodniczący
Dariusz Bednarz
Wojciech Grubiak
Maciej Krzysik
Ewelina Szewczuk

**Komisja Finansów:**
Edward Hałajko - przewodniczący
Joanna Bosak
Jacek Czuchraj
Wojciech Grubiak
Sebastian Jankowicz
Maciej Krzysik
Paweł Szyra
Jolanta Trytko-Warczak

**Komisja Urbanistyki i Rolnictwa:**
Ewelina Szewczuk - przewodnicząca
Łukasz Bogdanowski
Joanna Bosak
Przemysław Dziaduś
Ryszard Jamiński
Sebastian Jankowicz
Zdzisław Konik
Danuta Pasieka
Marek Święs
Jacek Tarnowski
Jolanta Trytko-Warczak

**Komisja Skarg, Wniosków i Petycji:**
Ryszard Jamiński - przewodniczący
Damian Kwiatkowski
Adam Zelent

REKLAMA

**Szanowni Państwo**

Miło mi poinformować, że od 1 grudnia Dom Weselny „Iwona" zmienia właściciela i nazwę. Nowa nazwa tego miejsca to Dom Przyjęć „Diament".

Jako właścicielka zapewniam przyszłych klientów o wysokiej jakości usług, które będą świadczone w tym miejscu. Zadbamy o wspaniały wystrój, gastronomię i profesjonalną obsługę.

serdecznie pozdrawiam
Małgorzata Sawicka
właścicielka

numer kontaktowy dla klientów
663778958

Rozważania na stulecie

# Kiedy znów stracimy niepodległość?

**Być może wielu czytelników się żachnie na tak zadane pytanie. Jak można wątpić w to, że Polska – demokratyczna, rządzona przez kolejne „dobre zmiany" (raz pisowską, raz platformerską), zabezpieczona wiecznym sojuszem z naszym potężnym przyjacielem zza oceanu, dokarmiana wiecznymi dotacjami z Unii – że taka Polska będzie istnieć wiecznie. Do końca świata, a nawet jeden dzień dłużej. I co znowu za prowokacje ten Sanocki robi, że takie pytania stawia?**

Otóż nie ma głupich pytań, są tylko głupie odpowiedzi. Padały potężne imperia, rozlatywały się państwa stabilne, sojusznicy nie raz i nie dwa zdradzali, dokarmiający wystawiali w końcu rachunki za paszę dotacji. Nic na tym świecie nie jest wieczne i nec locus, ubi Troia fuit – nie ma śladu gdzie była niegdyś Troja.

## Narodowa mitologia

Narodowa mitologia wtłaczana dzieciom do głów, nasza wiara w szlachetną przeszłość opowiada jak to było sobie, wielkie, szczęśliwe państwo polskie i w XVIII wieku przyszli niedobrzy sąsiedzi, napadli, rozebrali i Polska – na skutek tej zaborczości obcych - zniknęła z mapy Europy. Wyrządzono nam krzywdę bez naszej winy. Ech gdyby nie zabory! Jakim pięknym i rozległym państwem byśmy byli!

Potem były powstania – listopadowe, styczniowe – każde z nich konieczne i słuszne, bo jakbyśmy tak raz na 50 lat nie wytracili swojej elity, nie polegli, to jakżeby ta Polska miała wyglądać? O czym by śpiewały następne pokolenia?

W końcu odzyskaliśmy wolność w 1918 roku. Niestety tylko na 20 lat, bo znów źli sąsiedzi napadli nas, a sojusznicy nie wywiązali się z sojuszy i nie przyszli na pomoc. I znów zniknęliśmy z mapy – nie ze swojej winy ma się rozumieć.

Wszystko to ma podtrzymywać nas na duchu, tylko że prawdy jest w tych mitach bardzo niewiele. W XVIII wieku Polska szlachecka upadła, bo upaść musiała. Była dziwolągiem w ówczesnej Europie. Państwem totalnie zacofanym pod każdym względem, bez dróg, bez armii, bez skarbu. Jak to się wszystko trzymało kupy – nikt nie potrafi powiedzieć. Sądy w szlacheckiej Polsce owszem wydawały wyroki – ma się rozumieć tylko w sprawach między szlachtą, ale te wyroki nie były egzekwowane przez państwo, bo państwo żadnej nie miało policji, ani w zasadzie administracji. Egzekwował więc wyrok kto tam miał szablę i paru kumpli potrafił zwerbować. A ponieważ najwięcej kumpli mieli magnaci bo cała masa szlachty-gołoty żyła na ich koszt, więc taki magnat robił co chciał. Żadne go tam sądy nie obowiązywały – chyba, że miał sprawę z innym magnatem. Jakiegoś tam szlachcica mógł krzywdzić do woli. A już o chłopach nie ma co mówić, bo żadnych praw nie mieli. Jak się szlachcic opił i dla zabawy zabił chłopa, to płacił tam jakieś odszkodowanie właścicielowi tego zabitego boć przecież chłop to był inwentarz jak krowa czy koń.

Niewiele więcej praw mieli mieszczanie, chyba że byli niemieckiego czy żydowskiego pochodzenia i żyli w Polsce na zasadzie przywilejów, które otrzymali od króla czy magnata.

Administracja w zasadzie nie istniała, podatki były znikome i wystarczały ledwie na utrzymanie dworu królewskiego, armii prawie nie było. Państwo, które obejmowało terytorium sięgające miliona kilometrów kwadratowych utrzymywało 12 tys. żołnierzy. W tym czasie biedne (ale dobrze rządzone) Prusy miały 150 tys. doskonale wyszkolonego żołnierza, podobnie Rosja i Austria.

Sąsiednie państwa były rządzone sprawnie, podczas kiedy w Polsce od połowy XVII wieku sejmy były zrywane regularnie. Wystarczyło, że coś jakiemuś magnatowi nie odpowiadało, zlecał zadanie jednemu ze swoich posłów i ów reprezentant narodu krzyczał „Nie pozwalam na dalsze obrady!" i wszyscy musieli rozjechać się do domów. Było to dziwactwo na skalę światową, ale przez kilkaset lat nie budziło w Polsce żadnego sprzeciwu. Elity – szlachta, duchowieństwo, magnateria – zadowoleni byli z liberum veto i nie widzieli potrzeby zmiany. Nie raziła ich też niemoc państwa, niesprawiedliwość sądów, nie niepokoił brak armii, brak dróg – dopóki szlachcic sprzedawał zboże i mógł dostatnio żyć, było dobrze.

W połowie XVIII w. zaczęło się nieśmiałe myślenie o reformach, ale wszystko to było za mało, za późno i nie tak. Takie zaniedbane, zdezorganizowane państwo, jakim była wówczas Rzeczpospolita musiało upaść. Nikt nie mógł tolerować bezbronnego, niezagospodarowanego cywilizacyjnie stepu zajmującego 800 tys. km kwadratowych w centrum środkowej Europy. Nie opowiadajmy więc, że to wina sąsiadów. To my sami, my Polacy doprowadziliśmy do upadku naszego państwa w XVIII wieku.

## Powtarzamy dawne błędy

Czy państwo polskie w roku 2018 jest państwem sprawnym? Dobrze zorganizowanym, sprawiedliwym, stabilnym? Czy jesteśmy w stanie sprostać współczesnym wyzwaniom? I czy w tym wielkim wyścigu, jaki ciągle trwa między państwami, między narodami, my idziemy do przodu czy też sobie wygodnie wegetujemy wsparci dotacjami unijnymi i zadowoleni, że nasze dzieci mogą wyjechać do roboty u Niemca, Anglika czy kogo tam?

Po 29 latach od „upadku komuny" Polska jest nadal krajem biednym. Przeciętny Polak dysponuje kwotą trzykrotnie niższą niż Niemiec, niższą o połowę niż średnia europejska. Jeśli liczyć Produkt Krajowy Brutto na głowę od 1990 do 2015 r. to owszem wzrósł on w Polsce ponad 7-krotnie. Ale w tym czasie w Chinach wzrósł ponad 25-krotnie, a w Wietnamie 21 razy.

W ciągu 29 lat od upadku komuny wyprzedaliśmy praktycznie cały nasz przemysł, wszystko co zbudowało społeczeństwo w czasach wielkich wyrzeczeń w okresie PRL zostało „sprywatyzowane". Huta nie mogła być już w polskich rękach musiał ją kupić Hindus. Nie produkujemy polskich samochodów, proszków do prania, w zasadzie nie ma jakiegoś sztandarowego produktu przemysłowego, którym moglibyśmy się pochwalić. Przed II wojną produkowaliśmy doskonałe lokomotywy, tamta biedna Polska (też rządzona z błędami), ale jednak wybudowała Gdynię, magistralę węglową, hutę w Stalowej Woli i Centralny Okręg Przemysłowy. Co wybudowała III RP?

Po 29 latach III RP ciągle w rozkładzie znajduje się sądownictwo, krytykowany jest poziom oświaty, fatalnie działa administracja, w której nie wiadomo po co stworzono samorządowe powiaty i urzędy marszałkowskie co doprowadziło do wzrostu ilości urzędników. Za komuny, kiedy było centralne planowanie, nie było komputerów, telefonów komórkowych ani Internetu w Polsce było coś ze 150 tys. urzędników. Dziś jest pół miliona.

Nic dziwnego, że założenie firmy w takiej Wielkiej Brytanii to chwila, a w Polsce to mordęga. W dorocznym raporcie Banku Światowego zajmujemy dalekie miejsce w rankingu wolności gospodarczej, wyprzedziła nas ostatnio Rosja.

Mamy fatalny system wyborczy, który prowadzi do chorego upartyjnienia państwa i żadnemu konstytucjonaliście czy politologowi, których masowo produkują polskie uniwersytety ta oczywista wada nie przeszkadza.

Mamy rok w rok deficyt budżetowy na poziomie kilkudziesięciu miliardów złotych co sprawia, że dług publiczny stale rośnie. W tym czasie Niemcy, Czechy a nawet Słowenia mają budżetową nadwyżkę. W ostatecznym rachunku, które państwo wygra wyścig cywilizacyjny? To, które się ciągle zadłuża, czy to, które potrafi dobrze swoim budżetem gospodarować?

Ja wiem, że w stulecie odzyskania niepodległości powinienem tryskać optymizmem, opowiadać banały o Piłsudskim, podśpiewywać legionowe piosenki i składać okolicznościowe wiązanki. Ale mi jakoś nieoptymistycznie jest, kiedy patrzę na moje państwo i nie widzę żadnych działań ze strony rządu, który miał być „dobrą zmianą", które prowadziłyby do naprawy państwa. Nie widzę cięć w administracji, reforma wymiaru sprawiedliwości to niestety partyjna karykatura zmian – zresztą to co zostało wprowadzone (choć to naprawdę nie żadna reforma – nie wprowadzono wybieralności sędziów, ław przysięgłych, nie usprawniono procedury) zostanie wkrótce cofnięte pod dyktando Unii Europejskiej.

## Kiedy rozbiory?

Owszem, żyje się nam zdecydowanie lepiej niż za komuny. Ale na świecie wszystkim żyje się lepiej niż 30 lat temu. Jednak nasze państwo, nasze wspólne dobro wymaga naprawy. Wymaga, by ktoś się o nie troszczył, by – przedkładając osobisty interes – dostrzegał problemy i starał się je rozwiązywać.

Czy to się dzieje? Nie. Kolebiemy się od ściany do ściany. Media publiczne robią Polakom partyjną wodę z mózgu – i to z jednej, i drugiej strony. Politolodzy, konstytucjonaliści, dziennikarze, wysługują się to jednym, to drugim. A społeczeństwo żyje tak jak żyło szlacheckie społeczeństwo I Rzeczypospolitej w błogim przekonaniu, że „jakoś to będzie".

Otóż nie będzie. Narody, które nie są w stanie rozumnie troszczyć się o dobro wspólne, racjonalnie naprawiać błędy, które same siebie oszukują – takie narody popadają w zależność od innych. Dzisiaj ta zależność nie ma formy militarnego napadu, zaboru terytorium – tego się dzisiaj nie robi. Era jawnego kolonializmu się skończyła. Zastąpiła ją era soft power, czyli kolonializm łagodny. Stąd nikt nie będzie nas najeżdżał, wynaradawiał siłą. Jeśli nie naprawimy swojego państwa, jeśli nie naprawimy administracji, sądownictwa, jeśli nie zmienimy chorego systemu wyborczego – to wkrótce nie będzie po nas śladu.

Mamy przed sobą wiele pracy. Kto ją podejmie?

***Janusz Sanocki***

Korfantów: Kadencja 2018-2023

# Radni zaprzysiężeni, funkcje rozdzielone

**W środę, 21 listopada odbyła się inauguracyjna sesja nowej Rady Miasta w Korfantowie, podczas której zaprzysiężono burmistrza, radnych i wybrano składy komisji.**

*Nowa rada miasta Korfantów, zwarta i gotowa do działania*

Pierwszą sesję poprowadził najstarszy z radnych Stanisław Olsza. Zaskoczenia nie było, jeśli chodzi o skład prezydium. Podobnie jak w poprzedniej kadencji przewodniczącym rady miejskiej będzie Ryszard Duś a jego zastępcami Stanisław Nasiennik i Damian Zawadzki. Obrady zaszczycili swoją obecnością starosta nyski Andrzej Kruczkiewicz oraz wiceprzewodnicząca Rady Powiatu w Nysie Danuta Korzeniowska.

- Bardzo się cieszę, że pan Andrzej Kruczkiewicz został nyskim starostą, ponieważ jest to mieszkaniec naszej gminy. Pan Andrzej jest znanym samorządowcem, był radnym przez trzy kadencje, działa w naszym słynnym „baseballu". Jest to osoba, która wie jak wygląda samorząd, oczywiście powiat jest dla niego nową rzeczą ale myślę, że szybko się nauczy - mówił Janusz Wójcik, burmistrz Korfantowa.

Janusz Wójcik zadeklarował, że jeśli starosta będzie potrzebował jego pomocy to na pewno mu pomoże, jako że był radnym powiatowym i posiada już doświadczenie. Burmistrz nie ukrywał również tego, że liczy na wsparcie starosty jeśli chodzi o pomoc przy zdobyciu środków finansowych z budżetu powiatu, głównie na drogi.

***kw***

Łambinowice: Zaskoczenia nie było

# W radzie bez zmian

**Jarosław Gawlik został ponownie wybrany przewodniczącym Rady Gminy Łambinowice. Zmian nie było także na stanowisku wiceprzewodniczącego.**

W minionym tygodniu odbyła się pierwsza sesja nowo wybranej Rady Gminy Łambinowice na kadencje 2018-2023. Rozpoczęto ja odśpiewaniem hymnu narodowego. Jej pierwszą część poprowadził radny senior Emil Kołaczek. Zgodnie z przepisami radni odebrali zaświadczenia o wyborze. Przeprowadzono również tajne głosowanie na przewodniczącego i wiceprzewodniczącego rady. Jedynym kandydatem na szefa rady był jej dotychczasowy przewodniczący (już od kilku kadencji) Jarosław Gawlik. Radni zagłosowali jednogłośnie za jego kandydaturą (sam kandydat na własny wniosek nie brał udziału w głosowaniu). Podobna zgodność panowała przy głosowaniu na wiceprzewodniczącego. Został nim Grzegorz Fornalik.

*Jarosław Gawlik ponownie został wybrany na przewodniczącego Rady Gminy Łambinowice*

Również podczas tej sesji odbyło się zaprzysiężenie wójta Tomasza Karpińskiego, który objął tę funkcję na czwartą kadencję z rzędu. Dodajmy, że w radzie gminy w kadencji na lata 2018-2023 znalazło się 13 radnych, którzy wystartowali z Komitetu Wyborczego „Wspólna sprawa" wójta Karpińskiego.

***ag***

Wydarzenie: Równolatkowie naszej niepodległości

# Jubileusz leśników

**W miniony piątek, w Kubicach doszło do uroczystości odsłonięcia pamiątkowego obelisku związanego ze stuleciem istnienia Zrzeszenia Leśników Polskich i oczywiście stuleciem odzyskania przez Polskę niepodległości. Uroczystość została przygotowana przez Związek Zawodowy Leśników Nadleśnictwa Prudnik.**

*Leśnicy z Nadleśnictwa Prudnik obok odsłoniętego pamiątkowego obelisku*

Obelisk został odsłonięty na terenie tzw. „Łosiówki". W uroczystości wzięli udział przedstawiciele innych służb mundurowych - policji, straży pożarnej, więziennictwa. Podniosłości tego momentu dodał hejnał zagrany przez trębaczy myśliwskich, który zwołał uczestników na uroczystą zbiórkę.

Obelisk został poświęcony przez kapelana leśników ks. Ryszarda Krawieckiego. Oprócz odsłonięcia obelisku zasadzono także pamiątkowe drzewo (buka) i rozdano odznaki okolicznościowe z okazji okrągłego jubileuszu.

Po uroczystości wszystkich zaproszono na myśliwski bigos. Podczas nieoficjalnych rozmów padła propozycja powołania społecznego komitetu ufundowania sztandaru dla Nadleśnictwa Prudnik. - Chcielibyśmy rozpocząć działania jeszcze w grudniu i mamy nadzieję, że sztandar trafi do Nadleśnictwa jeszcze w pierwszym półroczu przyszłego roku - stwierdził szef Związku Zawodowego Leśników przy Nadleśnictwie Prudnik Maciej Bandurski, który był organizatorem piątkowej uroczystości.

***ag***

Malerzowice Wielkie: Mieszkańcy czekali na inwestycję od wielu lat

# Ruszy budowa świetlicy

**Trwają prace przygotowawcze do budowy świetlicy wiejskiej w Malerzowicach Wielkich. Inwestycja na dobre rozpocznie się w przyszłym roku.**

Gmina wykarczowała teren i wykonuje zjazdy na teren przyszłej budowy (po uzgodnieniu z powiatem, który jest właścicielem drogi przebiegającej przez wieś). - Chcemy te prace zakończyć w grudniu. Właściwe prace budowlane rozpoczną się zaś po ustąpieniu mrozów. Oczywiście w międzyczasie przeprowadzimy postępowanie przetargowe i wyłonimy wykonawcę - mówi wójt gminy Tomasz Karpiński.

Inwestycja będzie kosztowała 1 mln zł, z czego w 50 proc. będzie finansowana ze środków zewnętrznych.

***ag***

**Strobice: - Gdzie są władze miasta, które przed wyborami chodziły z nami po tej drodze? - krzyczeli z oburzeniem mieszkańcy**

# Kolejna blokada

Pomimo złych warunków atmosferycznych wyszli walczyć o przejście

Protestujący domagają się utworzenia przejścia dla pieszych

**W ubiegłą środę, odbyła się trzecia akcja protestacyjna mieszkańców Strobic, którzy wyszli na drogę blokując przez nią przejazd. W ten sposób domagają się zrobienia przejścia dla pieszych.**

**- Jesteśmy zdeterminowani. Dopóki nie osiągniemy zamierzonego celu, 21 - każdego miesiąca będziemy blokować drogę - grzmią protestujący.k**

Mieszkańcy Strobic pokazali swą determinację w walce o bezpieczeństwo na drodze krajowej 46 i pomimo złych warunków atmosferycznych wyszli na nią całymi rodzinami, tym samym pokazując, że tak łatwo nie odpuszczą. Protestujący domagają się zrobienia przejścia dla pieszych na drodze o bardzo dużym natężeniu ruchu. Mieszkańcy nie szczędzili gorzkich słów pod adresem zarządcy drogi, który jest w tej sprawie nadal bierny. Podobnie mówili o gospodarzach Nysy. - Gdzie władze miasta, które przed wyborami chodziły z nami po tej drodze? Po wyborach już ich nie ma? - krzyczeli z oburzeniem mieszkańcy. Widząc, że protesty nie przynoszą jak na razie żadnego efektu myślą o jego zaostrzeniu. Zapowiadają, że dokładnie za miesiąc 21 grudnia o godzinie 18 droga zostanie ponownie zablokowana.

*kw*

**Nysa: Saperzy w akcji**

# Niewybuch w centrum miasta

**Kolejny niewybuch został znaleziony na terenie Nysy. Tym razem niebezpieczny ładunek znaleziono w czwartek około godz. 10 rano przy ul. Asnyka na placu budowy.**

Niewybuch z czasów II wojny światowej został znaleziony w okolicach Ronda Niepodległości. Na miejsce zostali wezwani saperzy z Brzegu, którzy zabezpieczyli znalezisko. Na czas interwencji wyłączono z ruchu fragment ul. Racławickiej od ronda w kierunku dworca.

*K*

REKLAMA

NOWINY NYSKIE
Nie bądź anonimowy
Zareklamuj się
w gazecie
Dział reklam i ogłoszeń
Wiesław Wójtowicz tel. 606 372 474
Ewa Terteka tel. 602 430 047
E-mail: reklama@nowinynyskie.com.pl

Zostaw finansowy fitness, po pożyczkę przyjdź do Fines.
Potrzebujesz pożyczki krótkoterminowej lub kredytu?
Sprawdź oferty wielu banków i firm pożyczkowych.
Spytaj o
euroloan
pożyczkę z limitem odnawialnym
Fines – Nysa, ul. Celna 12/14
tel. 782-167-190
CENTRUM KREDYTOWE
NYSA, UL. SZOPENA 10A
tel. 77/433-27-86,
782-099-694, 693-296-243

*Złota jesień, złote dusze*

*Wygraj wizytę w salonie kosmetycznym. Wystarczy, że dostarczysz wypełniony kupon do redakcji Nowin Nyskich, a możesz wygrać parafinę na łonie + peeling kawitacyjny.*
*Losowanie 6 grudnia 2018 r.*

imię i nazwisko

telefon kontaktowy

☐ Wyrażam zgodę na przetwarzanie moich danych osobowych i wizerunku zgodnie z REGULAMINEM KONKURSÓW I PLEBISCYTÓW „NOWIN NYSKICH" (www.nowinynyskie.com.pl)

BEAUTY LAB
SORA NOORTE

*Nysa ul. Rynek 36 A/3 (pierwsze piętro)*
*Recepcja czynna:*
*Pn- Pt od 10.00 – 18.00*
*Sob od 9.00 – 14.00*
*Tel. 793 915 911*
*email: soranoorte@wp.pl*

*Ceny już od 25 zł*

Pakosławice: Zdecydowana większość radnych nowej kadencji startowała z komitetu wójta Raczyńskiego

# Wybrano prezydium

**Grzegorz Mazurkiewicz został przewodniczącym Rady Gminy Pakosławice. W środę odbyła się pierwsza sesja nowo wybranej rady, w czasie której wybrano całe prezydium i składy poszczególnych komisji.**

Nowe prezydium Rady Gminy Pakosławice: od prawej przewodniczący Grzegorz Mazurkiewicz, wiceprzewodnicząca Ewa Rogalska i wiceprzewodniczący Piotr Ksiądzyna

Obrady poprowadził radny senior – Bolesław Lepak, który skierował do radnych kadencji 2018-2023 odezwę, by wspólnie pracowali dla dobra gminy, aby nie było podziałów, które by tę pracę komplikowały.

Następnie radni odebrali z rąk przewodniczącej gminnej komisji wyborczej zaświadczenia o uzyskaniu mandatu. Następnie powołano komisję skrutacyjną, która przeprowadziła wybory na przewodniczącego rady gminy. Jedynym zgłoszonym na tę funkcje był Grzegorz Mazurkiewicz, za kandydaturą którego głosowało 14 radnych, a jeden głosujący wstrzymał się od głosu.

Z kolei wiceprzewodniczącymi rady zostali Ewa Rogalska (15 głosów za) i Piotr Ksiądzyna (13 głosów za, 1 wstrzymujący się i 1 głos nieważny).

W czasie tej samej sesji zaświadczenie o wyborze odebrał i złożył ślubowanie wójt Adam Raczyński. Następnie radni podjęli uchwałę o jego wynagrodzeniu, a także wyłonili składy poszczególnych komisji merytorycznych.

Przypomnijmy, że po październikowych wyborach do Rady Gminy Pakosławice weszło 11 radnych, którzy wystartowali z Komitetu Wyborczego Adama Raczyńskiego i czterech z Komitetu Wyborczego Jarosława Nosala.

*ag*

Ślubowanie wójta Adama Raczyńskiego

Skoroszyce: Wybrano przewodniczącego i wiceprzewodniczące

# Pierwsze głosowania nowej rady

**Po raz pierwszy w minionym tygodniu zebrała się Rada Gminy Skoroszyce wybrana na lata 2018-2023. Tak jak we wszystkich innych gminach naszego powiatu w czasie pierwszego posiedzenia wybrano nowe prezydium rady. Ślubowanie złożyła także nowo wybrana wójt.**

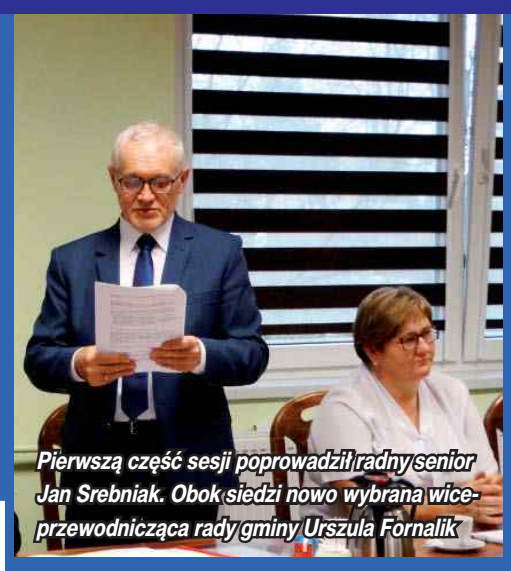

Pierwszą część sesji poprowadził radny senior Jan Srebniak. Obok siedzi nowo wybrana wiceprzewodnicząca rady gminy Urszula Fornalik

Wiceprzewodnicząca Anna Kalisz

Pierwszą część obrad poprowadził radny senior, którym w tej kadencji jest Jan Srebniak ze Starego Grodkowa. Następnie przewodniczący gminnej komisji wyborczej wręczył 15 nowo wybranym radnym zaświadczenie o uzyskaniu mandatu. W dalszej kolejności wyłoniona trzyosobowa komisja skrutacyjna (Aurelia Juśkiewicz, Rafał Kraska i Marcin Rzepka), przeprowadziła wybór przewodniczącego i dwóch zastępców rady gminy. Tym pierwszym został piastujący stanowisko od kilku kadencji Henryk Sokołowski, na którego głosowało 14 radnych (sam kandydat nie brał udziału w głosowaniu). Taki sam rezultat uzyskały kandydatki na wiceprzewodniczące – Urszula Fornalik i Anna Kalisz (obie panie również nie brały udziału w głosowaniu na swoje kandydatury). – Zasiadając w fotelu przewodniczącego Henryk Sokołowski podziękował za zaufanie podkreślając, że przed nową radą aż pięć lat pracy, ale też duże możliwości rozwoju gminy.

Następnie zaświadczenie o wyborze na stanowisko wójta odebrała Barbara Dybczak, która złożyła ślubowanie.

Podczas sesji wybrano także składy poszczególnych komisji.

Dodajmy, że do rady gminy weszło 11 radnych, którzy wystartowali z Komitetu Wyborczego Barbary Dybczak i czterech z KW „Pozytywni".

*ag*

Henryk Sokołowski został ponownie wybrany przewodniczącym Rady Gminy Skoroszyce

Barbara Dybczak złożyła ślubowanie rozpoczynając drugą kadencję na stanowisku wójta

Pakosławice: Ku czci tych, którzy walczyli o naszą niepodległość

# Dar mieszkańców

**Nie milkną echa obchodów 100-lecia odzyskania niepodległości przez Polskę. W Pakosławicach ta rocznica będzie już zawsze wspominana ze względu na odsłonięcie monumentalnej tablicy pamiątkowej, która znajduje się przed budynkiem urzędu gminy.**

ablica upamiętniająca 100-lecie odzyskania niepodległości znajduje się przed urzędem gminy T

Tablica ma kształt obecnego zarysu granic naszego kraju i poświęcona jest tym wszystkim, którzy walczyli o naszą niepodległość i jest darem mieszkańców gminy. To pod nią przedstawiciele władz samorządowych, szkół, organizacji złożyli kwiaty, następnie udali się barwnym biało-czerwonym korowodem w asyście orkiestry dętej na uroczystą mszę św. w intencji ojczyzny, którą odprawił ks. Stanisław Dworzak. Po mszy św. wszyscy mogli posilić się grochówką wojskową z kuchni polowej.

W dalszej części dnia odbył się koncert patriotyczny w sali Gminnej Biblioteki Publicznej w Pakosławicach, wieczornica w Prusinowicach oraz ognisko patriotyczne w Nowakach.

*ag*

POKONAJ MIAŻDŻYCĘ BEZ OPERACJI – WYSTARCZY 14 DNI

# Zmniejsz ryzyko zawału o 95%

## PREPARAT, KTÓRY ODTYKA ŻYŁY W 24 H

**Odbierz zniżkę na preparat i usuń zatory żylne po 1. zastosowaniu, jak ponad 47 900 osób**

**Już 1 dawka nowego preparatu wymiata z żył zalegające skrzepy, usuwa zatory, zmniejsza grubość blaszki miażdżycowej i redukuje poziom cholesterolu, obniżając ryzyko zawału serca i udaru mózgu niemal do zera. Skuteczność darmowej kuracji potwierdza już prawie 48 tysięcy osób, które cofnęły zmiany miażdżycowe bez chirurgicznego przetykania żył – zaledwie w 14 dni.**

Miażdżyca, która przez lata podstępem atakowała niemal 75% społeczeństwa w każdym wieku, doprowadzając do zawałów, udarów i amputacji kończyn, dziś może zostać wyleczona w kilkanaście dni **bez żadnej operacji**. „9 na 10 osób po zastosowaniu preparatu wraca do pełni zdrowia już w ciągu 2 tygodni" – informował na Konferencji Top Medica prof. George Braxton, twórca kuracji przeciwmiażdżycowej, która wprost ze Stanów Zjednoczonych dotarła właśnie do Polski.

**Prof. George Braxton,** kardiolog

*„Opatentowana przez nas kuracja **natychmiast rozbija blaszki miażdżycowe** zalegające w tętnicach i chroni przed utworzeniem się zatoru żylnego. Już po zażyciu 1 kapsułki poziom złego cholesterolu zostaje obniżony średnio o 55%, a krew zaczyna krążyć poprawnie już po 7-10 dniach, obniżając niemal do zera ryzyko nagłego zawału, czy udaru".*

## Miażdżyca to nie wyrok

Specjaliści przyznają, że rozwój miażdżycy bywa niezauważalny. Warto mieć świadomość, że to podstępna choroba, która niepokojące sygnały wysyła dopiero wtedy, gdy żyły i tętnice są zatkane już w połowie! To sprawia, że zawał zazwyczaj pojawia się niespodziewanie, w stanie pozornego zdrowia. Nie warto lekceważyć nawet drobnych objawów. Preparat Braxtona powstał po to, by zażegnać zagrożenie w domowym zaciszu, bez ingerencji chirurgicznej, w 100% bezpiecznie i naturalnie.

To dlatego aż 99% osób w wieku 35-75 lat po kuracji deklaruje natychmiastową poprawę stanu zdrowia, a ich wyniki badań polepszają się z każdym dniem. Badania potwierdziły, że preparat wykazuje 100% skuteczność także w zaawansowanym stadium miażdżycy, **ratując pacjentów przez wszczepieniem by-passów, a nawet amputacją niedotlenionych kończyn.**

Działaj szybciej, niż miażdżyca!

**TEN PREPARAT ZWALCZA CHOROBĘ NIEDOKRWIENNĄ W 14 DNI**

## Tak imponujące rezultaty, to zasługa 3-fazowego działania preparatu:

1. Likwidacja monocytów (komórek wypełniających się złym cholesterolem)
2. Rozbicie i zmniejszenie grubości blaszki miażdżycowej
3. Regeneracja, wzmocnienie i uelastycznienie ścian żył oraz tętnic

PRZED PO

## Prawie skończyłem na wózku!

*Nogi mrowiły mi już coraz częściej... Okazało się, że mam zaawansowane stadium miażdżycy i grozi mi amputacja lewej nogi. Mój cały świat zawalił się w sekundę... Preparat potraktowałem jako ostatnią deskę ratunku przed operacją. Dziś wiem, że było warto, bo nie dość, że uniknąłem operacji, to po zakrzepach w tętnicach ani śladu. Czuję się zdrów jak ryba!*

**Tadeusz J. 72 lata, Ustka**

## Uniknęłam by-passów!

*Od lat miałam podwyższony cholesterol, do tego dołączyły problemy z oddychaniem i bóle w klatce piersiowej. Okazało się, że groziło mi wszczepienie by-passów. Na szczęście w porę dowiedziałam się o tym preparacie – poleciła mi go sąsiadka, która z jego pomocą zwalczyła miażdżycę! Ta kuracja to był strzał w dziesiątkę – już po 3 tygodniach cholesterol uległ obniżeniu, skończyły się częste zadyszki, a przede wszystkim już nie obawiam się zawału. Zdecydowanie polecam.*

**Danuta Z., 68 lat, Białystok**

## Zadbaj o swoje zdrowie już dziś

Jeśli masz jakieś pytania, coś budzi Twoją wątpliwość, zadzwoń i zapytaj. Zamawianie jest banalne, **a o tym, czy zdecydujesz się na zakup preparatu, ostatecznie postanowisz Ty sam, nikt inny!** Jedyne co musisz zrobić, to wykręcić poniższy numer telefonu. Odbierze Kasia, Monika lub Andrzej, którzy stacjonują w biurze. **Od teraz przysługuje Ci całkowicie darmowa wycena, bez najmniejszego finansowego ryzyka.** By jednak wycena była rzetelna, a produkt odpowiedni dla Twoich problemów zdrowotnych, w imieniu producenta usłyszysz kilka pytań, by decydując się na zakup, **otrzymać preparat przede wszystkim korzystny cenowo, a dzięki indywidualnemu podejściu, wreszcie skuteczny w walce z miażdżycą.** Zamawianie jest bezpieczne, ponieważ nie trzeba wcześniej nic płacić – dopiero u listonosza w momencie odebrania przesyłki. Wystarczy teraz zadzwonić na poniższy numer, by za pośrednictwem Klubu Seniora otrzymać **całkowicie bezpłatną wycenę wraz z gwarantowaną 70% zniżką**, w przypadku zdecydowania się na zakup preparatu. **Ilość zestawów promocyjnych ograniczona – decyduje kolejność zgłoszeń!**

## 70% TANIEJ DLA PIERWSZYCH 150 OSÓB!

Pierwszym 150 osobom, które zadzwonią do **4 GRUDNIA 2018 r.**, przysługuje **specjalna zniżka!** Otrzymasz wówczas preparat prof. Braxtona za ~~317zł~~ **97zł** (przesyłka GRATIS)! Zamawianie jest bezpieczne, ponieważ płatność następuje dopiero po otrzymaniu przesyłki.

**☎ 81 300 37 98**

pon.-pt. 08:00 - 20:00, sob.-nd. 09:00 - 20:00 Zwykłe połączenia lokalne bez dodatkowych opłat.

Liczba promocyjnych opakowań jest ograniczona!

# ogłoszenia drobne

**Uwaga! Reklamy i ogłoszenia płatne przyjmujemy do piątku – do godz. 15.00 przed każdą emisją gazety.**

DRUKARNIA „ARPOL"
48-385 Otmuchów, ul. Grodkowska 4
Tel./fax 77 431 5544, tel. 431 4477.

CZYSZCZENIE DYWANÓW - Wykładzin - Tapicerki. „BŁYSK" - NYSA". Tel. 77 433 60 90, 602 58 44 26.

DRUKARNIA - INTROLIGATORNIA, KOLOROWY DRUK CYFROWY, Nysa - Aleja Wojska Polskiego 65 - tel./fax 77 433 3229; 604 425 873; 606 438 572. www.introldruk.pl

DREWNO kominkowe, sezonowane, opałowe - 606 365 089

OGRODZENIA betonowe, siatki, panele - montaż. Producent, tel. 77 434 2320. www.ogrobet-ogrodzenia.pl

Kupię ZNACZKI - Monety - Ordery - Militaria - Pocztówki.
Tel.: 77/ 4373 681.

CYKLINOWANIE - schody- 697 143 799.

LOKAL do WYNAJĘCIA - Nysa, Prudnicka, obok mostku Sybiraków. Powierzchnia 10 m kw. tel. 602 506 198.

KUPIĘ każdy ciągnik oraz każdy inny SPRZĘT ROLNICZY.
Tel. 602 811 423.

KOSMETYKI aloesowe - 600 411 234.

Naprawy przeciekających tarasów i balkonów, hydroizolacje nowych wylewek tarasowych, tel. 608 447 262.

OGRODZENIA betonowe, panelowe. Tel. 77 435 7080; 602 426 414.

OPIEKA - Niemcy - Legalnie - 725 248 935.

CYKLINOWANIE - 609 184 457.

Sprzedam KACZKI, GĘSI własnego chowu. Tel. 690 507 363.

PODŁOGI sportowe - 601 500 743.

ANALIZA WELINES - 600 411 234.

Usługi REMONTOWO-BUDOWLANE: Malowanie - Tynki - Kafelkowanie - Regipsy - Docieplenia, Inne - 515 341033; 696 484 893.

Pomagamy SCHUDNĄĆ - 600 411 234.

Szukam PRACOWNIKÓW do TYNKÓW maszynowych lub do przyuczenia. Tel. 695 976 586.

DODATKOWY DOCHÓD - 600 411 234.

POŻYCZKI gotówkowe - Polska Kasa - 731 200 717.

Czyszczenie DYWANÓW, TAPICERKI meblowej karcherem. Świąteczna PROMOCJA! 77 434 5186; 517 799 697.

Remonty dachów papowych, termoizolacja dachów, dachy zielone. Więcej na www.kronax.pl, tel. 608 447 262.

ROZBIÓRKI - wyburzenia budynków, wywóz gruzu. Tel. 880 450 083.

Sprzedam ziemię (HUMUS). Tel. 602 665 891

Transport PACJENTÓW - 663 247 427; www.staffmed.pl

Do sprzedania DZIAŁKA BUDOWLANA 29,5 ara w Nysie na ul. Witkiewicza - pod jednostką wojskową. Tel. 606 11 78 79 po 18-tej.

MALOWANIE mieszkań - 661 805 141.

Sprzedam BLOK silnika Massey-Ferguson do KOPARKI lub WIDŁAKA po naprawie głównej (nowe tuleje cylindrowe, tłoki, panewki, wał po szlifie) ze złożonym układem tłokowo-korbowym. Tel. 784 347 837.

Usługi REMONTOWE - 601 500 743.

INSTRUKTOR I WYKŁADOWCA kat. AM, A1,A2, A przyjmie chętnie zlecenie pracy od OSK w Nysie. Tel. 661 265 545.

Opiekunki Niemcy ATERIMA MED. W grudniu nawet 1600 EUR na rękę! Tel. 77 506 50 60

STOLIK szklany 110x60 - 150,- zł sprzedam. Tel. 660 753 675.

PANELE LVT - 601 500 743.

CYKLINOWANIE - 601 500 743.

BMW 320i benzyna (2006). Tel. 660 753 675.

Sprzedam DOM z zabudowania, GRUNTY rolne - 3,72 ha, okolice Nysy - 600 618 881.

PRODUKTY dla SPORTOWCÓW - 600 411 234.

Prace REMONTOWE: Kafelki - Panele - Gładzie - Malowanie - Wstawianie okien, drzwi - 731 029 446.

**POWER**
**TRANSPORT KONTENERÓW**

www.powernysa.pl
**KONTENERY NA:**
**gruz, śmieci, odpady budowlane, kruszywa budowlane**
602 665 891
668 291 699
77 433 63 11

**SZYMON**
**WYNAJEM AUT - NYSA**
**Tel. 606 263 070**

**Licencjonowany przewóz osób**
**WESELA • WYCIECZKI • PIELGRZYMKI**
**WYNAJEM AUTOBUSÓW I BUSÓW**
**NA WYJAZDY OKOLICZNOŚCIOWE I TURYSTYCZNE**

*Jacek ✆ 505 127 792 www.jazdanamax.pl*
*e-mail: jazdanamax1@wp.pl*
**NAUKA JAZDY**
**KAT: AM, A1, A2, A, B, C, D, BE, CE**
**KURSY NA:**
**• ŚWIADECTWA KWALIFIKACJI •**
**• WÓZKI WIDŁOWE • KOPARKI, ŁADOWARKI •**

**GŁUCHOŁASKIE KOMUNALNE TOWARZYSTWO BUDOWNICTWA SPOŁECZNEGO**

Spółka z o.o. w Głuchołazach ul. Plac Basztowy 3 ogłasza przetarg ustny nieograniczony na najem wolnych lokali użytkowych oraz najem garaży gminnych położonych w gminie Głuchołazy.

**Do przetargu wytypowano:**

1. **Lokal w Głuchołazach przy ul. Al. Jana Pawła II 10 o pow. 55,05 m2**
   Cena wywoławcza za najem 1 m2 powierzchni lokalu wynosi netto 8,00 zł.
2. **Lokal w Głuchołazach przy ul. Rynek 29 o pow. 151,89 m2**
   Cena wywoławcza za najem 1 m2 powierzchni lokalu wynosi netto 9,00 zł
3. **Garaż murowany w Głuchołazach przy ul. Gen. Sikorskiego o pow. 13,00 m2**
   Cena wywoławcza za najem 1 m2 powierzchni garażu wynosi netto 2,90 zł.
4. **Garaż murowany w Głuchołazach przy ul. Gen. Sikorskiego o pow. 17,00 m2**
   Cena wywoławcza za najem 1 m2 powierzchni garażu wynosi netto 2,90 zł.

Przetarg odbędzie się w dniu **18.12.2018** roku o godzinie **11:00** w siedzibie GKTBS w Głuchołazach przy ul. Plac Basztowy 3 pokój nr 21. Wadium na lokal użytkowy w wysokości 1.000,00 zł (słownie: jeden tysiąc złotych), wadium na garaż murowany w wysokości 150,00 zł (słownie sto pięćdziesiąt złotych) należy wpłacić w kasie GKTBS najpóźniej do godziny 900 w dzień rozpoczęcia przetargu. Warunkiem przystąpienia do przetargu jest zapoznanie się z dokumentami przetargowymi, które należy odebrać najpóźniej na dzień przed przetargiem w siedzibie GKTBS Sp. z o.o. pokój nr 15.

***W celu dokonania oględzin w/w lokali prosimy stawić się w GKTBS w dni robocze w godzinach od 10-ej do 13-ej.***

**SKUP ZŁOMU i MAKULATURY**
NYSA, ul. Podolska 20
(za „DĘBOSEM")
ATRAKCYJNE CENY
Tel. 530 025 835

**NOWINY**
**Reklama w prawdziwej gazecie żyje dłużej**

**Seba tour**
**PRZEWÓZ OSÓB do NIEMIEC**
(pod wskazany adres)
Wyjazdy: wtorek, piątek
Powroty: środa, sobota
Nysa, ul. Celna 8
(przy kantorze „Express")
Tel. biuro - 77 435 36 34
w godz. 10.00 - 16.00
Tel. dom. - 77 431 39 62
cały dzień
Tel. kom. 604 163 974.
www.przewozosobnysa.pl

**MARPOL**
KRUSZYWA BUDOWLANE I DROGOWE
PRACE ZIEMNE I ROZBIÓRKOWE
8 ton piasku z transportem - 200 zł
15 ton piasku z transportem - 300 zł
20 ton piasku z transportem - 450 zł
27 ton piasku z transportem - 500 zł

piasek, żwir, pospółka, tłuczeń, kliniec, grys, ziemia itp.
szczegółowy cennik na stronie internetowej
www.marpol-nysa.pl
Tel. 880 450 083

**BURMISTRZ GŁUCHOŁAZ INFORMUJE**

*Zostały wywieszone wykazy nieruchomości przeznaczonych do zbycia, dzierżawy i najmu*

*Szczegółowych informacji udziela Wydział Mienia i Zagospodarowania Przestrzennego (parter, pok. nr 4, tel. (077) 40 92 112). Wykazy zamieszczone są na tablicy ogłoszeń w siedzibie Urzędu Miejskiego w Głuchołazach oraz na stronie internetowej bip.glucholazy.pl*

**Działki budowlane na nowym osiedlu w Niwnicy**
**PROMOCJA**
**• Pokrywamy koszty notarialne**
www.osiedle-niwnica.pl tel. 601688954, 510214425

# HURTOWNIA INSTALACYJNA

MATERIAŁY BUDOWLANE | ART. HYDRAULICZNE - ELEKTRYCZNE - OGRODNICZE

KOTŁY C.O.
GRZEJNIKI, POMPY CIEPŁA, PODGRZEWACZE WODY
RURY CU, PEX, PP, PE, PCV
NARZĘDZIA, ELEKTRONARZĘDZIA, ART. ŻELAZNE
FARBY, PŁYTY GK, OSB
KLEJE, GŁADZIE, ZAPRAWY
SYSTEMY DOCIEPLEŃ, MIESZALNIK FARB I TYNKÓW

JAMAX PLUS

OTMUCHÓW, ul. Nyska 25
77 431 52 52
jamax.plus@interia.pl
www.jamaxplus.pl

NOWA Ja
ROLLMASAŻ
SAUNA INFRARED
SOLARIUM
NYSA, UL. PUŁASKIEGO 12
T. 79 843 09 99

CENTRUM OGUMIENIA

# OPONY ZIMOWE

NAJWIĘKSZY WYBÓR
OPON NOWYCH
I UŻYWANYCH ORAZ
FELG STALOWYCH

NYSA, KORNELA UJEJSKIEGO 15
TEL./FAX 77 409 10 45/46,
TEL. KOM. 602 492 040
CZYNNE: PON.-PT. 8-18, SOB. 8-14

PRAWKO NYSA .PL

KONKURENCYJNA CENA
1300 PLN
+ Raty 0 %
+ Materiały szkoleniowe GRATIS !!!

533 630 634
663 333 944
WWW.PRAWKONYSA.PL
ul. Adama Mickiewicza 6/1
Pon -Pt 10.00 -17:00
Sobota 10:00-14:00

Od stycznia 2019 zapisy na kurs kat. A

**Brzuszki z łososia**
wędzone szerokie

29,99zł /kg

**Konserwa Era ryb**
szprot w pomidorach 170g

2+1gratis
2,99zł /szt

**Łosoś wędzony**
plastry 100g

6,99zł /szt

**Panga mrożona**
25% glazury

10,99zł /kg

**Koreczki śledziowe**
Kapitan Navi 250 g - różne rodzaje

4,49zł /szt

**Polędwica z Dorsza**
Atlantyckiego

39,99zł /kg

Czas trwania promocji 26.11.2018- 01.12.2018 lub do wyczerpania zapasów

SKLEP RYBNY UL. KOLEJOWA 13 NYSA

Paczków: Burmistrz zaprzysiężony, prezydium wybrane

# Pierwsza sesja rady za nami

**Odśpiewaniem hymnu państwowego rozpoczęła się pierwsza sesja Rady Miejskiej w Paczkowie. Obrady odbyły się w miniony czwartek (22 listopada) w sali posiedzeń urzędu miejskiego.**

Pierwsza sesja nowej Rady Miejskiej w Paczkowie

Sesję otworzył i przewodniczył jej zgodnie z porządkiem obrad do czasu wyboru przewodniczącego najstarszy wiekiem radny Stanisław Janik. Każdy z 15 radnych odebrał zaświadczenie o wyborze z rąk przewodniczącej Miejskiej Komisji Wyborczej Katarzyny Rolki. Nowo wybrani radni złożyli ślubowanie. Wyłoniona została trzyosobowa komisja skrutacyjna. W jej skład weszli: Bronisław Wiśniowski - przewodniczący, Katarzyna Motyka i Ewa Szlosek. Następnie dokonano wyboru władz rady. Po raz drugi na przewodniczącego Rady Miejskiej w Paczkowie wybrano Wiesława Barabasza. Jego zastępcami zostali Wiesława Kurowska i Małgorzata Maluch. Kolejnym punktem obrad było zaprzysiężenie burmistrza. Przewodnicząca MKW wręczyła Arturowi Rolce zaświadczenie o wyborze na urząd burmistrza Paczkowa, który złożył uroczyste ślubowanie. Burmistrz Artur Rolka po zaprzysiężeniu podsumował zakończoną kadencję i podkreślił, że był to czas wytężonej pracy związanej z realizacją zadań stanowiących rozwój gminy w latach 2014-2018. W swoim przemówieniu powiedział: - Dziękuję wszystkim za współpracę. W szczególności wyrazy wielkiej wdzięczności kieruję do moich pracowników, bez których sukcesy, które zdecydowały o dobrym wyniku wyborczym nie byłyby możliwe. Mam tego świadomość i proszę was abyście razem ze mną nie zwalniali tempa przez kolejne pięć lat.

Następnie wybrano przewodniczących komisji RM. Przewodniczącą komisji rewizyjnej została Ewa Szlosek, komisji budżetu, rozwoju gospodarczego i promocji Katarzyna Motyka, komisji oświaty, kultury, sportu, zdrowia i spraw socjalnych Małgorzata Stano, komisji rolnictwa, ekologii i gospodarki terenami Przemysław Tetłak, komisji skarg, wniosków i petycji Stanisław Janik. Nowo wybrani radni przyjęli też uchwały m.in. w sprawie zmiany budżetu gminy Paczków na 2018 rok.

Przewodnicząca Miejskiej Komisji Wyborczej Katarzyna Rolka przekazała Arturowi Rolce zaświadczenie o wyborze na burmistrza Paczkowa

W sesji uczestniczyło wielu gości

W ramach przypomnienia, w radzie miejskiej zasiada 10 radnych z KWW Artura Rolki. Pozostałe pięć mandatów należy do radnych z pozostałych trzech komitetów - KWW Przemysława Tetłaka, KWW Barbary Jurek i KWW Niezawodni.

*wd*

Trzeboszowice: Wystartowali biegacze w różnym wieku

# Bieg niepodległościowy

**Zespół Szkolno Przedszkolny w Trzeboszowicach zorganizował „Bieg 11 Listopada - Trzeboszowice 2018". Wzięło w nim udział 91 zawodników.**

Młodzi zawodnicy przygotowują się do biegu

Bieg niepodległościowy w Trzeboszowicach stał się tradycją. To już czwarta jego edycja w ramach rocznicowych obchodów odzyskania niepodległości. W tym roku na starcie pojawiła się rekordowa liczba uczestników - aż 91 biegaczy. Tym bardziej cieszy to organizatorów. Każdy zawodnik otrzymał pamiątkowy medal z okolicznościowym napisem z okazji 100 rocznicy odzyskania przez Polskę niepodległości. Po zakończonym biegu goście oraz mieszkańcy udali się do Wiejskiego Domu Kultury, gdzie wspólnie świętowali. Uczniowie z ZSP w Trzeboszowicach przygotowali część artystyczną, w której przybliżyli historię Polski i jej drogę do niepodległości. W organizację wydarzenia oprócz ZSP zaangażowały się też rada sołecka, Odnowa Wsi Trzeboszowice, LZS Trzeboszowice-Ścibórz, OSP Dziewiętlice i Wilamowa oraz Gminne Centrum Sportu i Rekreacji w Paczkowie.

*wd*

Paczków: Świąteczne specjały i rękodzieło

# Nie przegap jarmarku

**Do 7 grudnia (piątek) w Ośrodku Kultury i Rekreacji w Paczkowie wystawcy mogą zgłosić swój udział w Jarmarku Bożonarodzeniowym.**

Tegoroczny kiermasz odbędzie się 15 grudnia, tradycyjnie na paczkowskim rynku. Już od 9.00 będzie można zakupić świąteczne wyroby. Na stołach znajdą się wędliny, mięsa, miody, ciasta i rękodzieła lokalnych wytwórców. Organizatorem jarmarku jest urząd miejski wraz z Ośrodkiem Kultury w Paczkowie. Wspierają ich Zakład Usług Komunalnych i Mieszkaniowych oraz Ochotnicze Straże Pożarne z całej gminy. Organizatorzy zapraszają sołectwa, rękodzielników, Koła Gospodyń Wiejskich z regionu, placówki oświatowe z gminy, stowarzyszenia, producentów, firmy oraz wszystkich zainteresowanych prezentacją i sprzedażą swoich wyrobów. Zainteresowani mogą zgłaszać swój udział w Ośrodku Kultury i Rekreacji w Paczkowie przy ulicy Wojska Polskiego 27. Bliższe informacje dostępne są pod nr tel. 77 431 62 32 oraz na stronie: www.paczkow.eu, e-mail: sekretariat@paczkow.eu.

*wd*

Otmuchów: Burmistrz i radni złożyli ślubowanie. Podjęto też pierwsze uchwały

# Nowa rada już działa

Na pierwszej sesji Rady Miejskiej w Otmuchowie podjęto już kilka uchwał

**W zgodnej atmosferze przebiegła pierwsza sesja VIII kadencji Rady Miejskiej w Otmuchowie. W minioną środę (21 listopada), w sali posiedzeń otmuchowskiego ratusza wybrano prezydium rady.**

Uroczysta sesja rozpoczęła się odśpiewaniem hymnu narodowego. W większej mierze poświęcona była sprawom organizacyjnym. Podjęto też kilka uchwał. Pierwszą część obrad, do czasu wyboru przewodniczącego rady miejskiej poprowadził najstarszy wiekiem radny Piotr Burski. Na sesji obecni byli wszyscy radni (15 osobowy skład), którzy z rąk przewodniczącego Miejskiej Komisji Wyborczej Lucjana Bracichowicza otrzymali zaświadczenia o wyborze na radnych Rady Miejskiej w Otmuchowie i złożyli ślubowanie. Tym samym rozpoczęli pełnienie swoich mandatów wyborczych w nowej kadencji. Wyłoniono trzyosobową komisję skrutacyjną w składzie: Sylwester Łucki - przewodniczący, Celina Kowalik i Dawid Golonka. Następnie dokonano wyboru władz rady. Przewodniczącym po raz piąty został Stanisław Zaczyk. Na jego zastępców wybrano Bożenę Stąpor, Waldemara Wąsowicza i Aleksandra Pacławskiego. Podczas sesji odbyło się też zaprzysiężenie burmistrza. W obecności radnych i licznie przybyłych gości Jan Woźniak przyjął od przewodniczącego MKW zaświadczenie o wyborze na urząd burmistrza Otmuchowa i złożył ślubowanie. Po zaprzysiężeniu powiedział: - Deklaruję daleko idącą współpracę jako organ wykonawczy i liczę na to, że rada miejska będzie również tą radą, która będzie nakreślała nam zadania, ale również wspierała w tej piętnastce te działania, o których tutaj w ratuszu będziemy decydować. Życzę nowo wybranym radnym, panu przewodniczącemu i zastępcom wszystkiego najlepszego. Przede wszystkim wytrwałości i komunikatywności między nami.

Następnie nowa rada wybrała przewodniczących komisji rady miejskiej. Komisji rewizyjnej przewodniczyć będzie Tedeusz Napora. Pracami pozostałych komisji kierować będą: Sylwester Łucki (komisja bezpieczeństwa mieszkańców i współpracy z organizacjami pozarządowymi), Anna Ludwa (komisja oświaty, kultury i kultury fizycznej oraz zdrowia, ochrony środowiska i opieki społecznej), Zbigniew Górski (komisja rolnictwa i problemów wsi), Paweł Czerwik (komisja skarg, wniosków i petycji), Michał Warchał (komisja planowania, budżetu i finansów oraz działalności gospodarczej). Podczas inauguracyjnej sesji podjęto też kilka uchwał m.in. w sprawie wysokości stawek podatku od nieruchomości, ustalenia zasad usytuowania miejsc sprzedaży i podawania napojów alkoholowych na terenie gminy Otmuchów, zmiany budżetu gminy na 2018 rok, zmiany uchwały w sprawie wieloletniej prognozy finansowej.

Dla przypomnienia w Radzie Miejskiej w Otmuchowie zasiada 11 radnych z Komitetu Wyborczego Jana Woźniaka.

*wd*

Otmuchów: Z miłości do ojczyzny

# Patriotyczny listopad

**W otmuchowskim kinie Podzamcze odbyło się przedstawienie pt. „Noc z historią". Było to jedno z wielu wydarzeń, które przygotowali uczniowie i nauczyciele Zespołu Szkół w Otmuchowie z okazji 100 rocznicy odzyskania przez Polskę niepodległości.**

czniowie i nauczyciele po spektaklu „Noc z historią" w otmuchowskim kinie Podzamcze

Aktorzy pokazali współczesność przeplataną wydarzeniami z przeszłości, przybliżyli widzom sylwetki bohaterów walczących o wolność Polski m.in. Romana Dmowskiego, Emilię Plater czy Józefa Piłsudskiego. - To było dla nas wszystkich wyjątkowe spotkanie z historią i sztuką w wydaniu naszej szkolnej grupy teatralnej - mówi nauczycielka ZS Marzena Zychowicz. Spektakl uświetniły utwory Fryderyka Chopina w wykonaniu nauczycielki muzyki Bronisławy Kozubek-Treli. Pieśni patriotyczne wykonali aktorzy i chór szkolny. Ciekawostką był przygotowany przez uczniów pod okiem opiekuna Ewy Wąsowicz filmowy pokaz fotografii pt. „Taką Cię widzę, Polsko!". W uroczystości wzięli udział przedstawiciele gminy, ks. proboszcz Eugeniusz Magierowski, nauczyciele (również emerytowani) oraz cała społeczność uczniowska. Nie zabrakło biało-czerwonych kotylionów wykonanych przez młodzież oraz patriotycznych ciastek. Kolejnego dnia przedstawienie powtórzono dla uczniów klas siódmych i ósmych szkół podstawowych z całej gminy.

Warto podkreślić, że Zespół Szkół w Otmuchowie z okazji jubileuszu odzyskania przez Polskę niepodległości przygotował wiele różnych wydarzeń. Uczniowie udekorowali szkołę gazetkami i wystawami tematycznymi. Każda klasa przygotowała patriotyczne kotyliony. Pod patronatem nauczycielki Bożeny Wenerskiej klasy pierwsze szkoły ponadgimnazjalnej wzięły udział w konkursie fotograficznym pt. „Taką Cię widzę Polsko". Uczniowie utworzyli też żywą flagę państwa polskiego. Młodzież otmuchowskiej placówki podobnie jak koleżanki i koledzy z innych szkół w Polsce przyłączyła się do bicia rekordu dla niepodległej wykonując o 11.11 „Mazurka Dąbrowskiego". Przed budynkiem szkoły posadzono też dąb dla upamiętnienia 100-lecia odzyskania niepodległości. Uczniowie ZS wzięli udział w czwartym otmuchowskim Biegu Niepodległości. - 18 listopada zakończyliśmy obchody wystawiając naszą sztukę dla społeczności gminy - podsumowuje Marzena Zychowicz.

*wd*

Nowy Świętów: Powstają chodniki

# Będzie bezpieczniej

W Nowym Świętowie trwa przebudowa drogi wojewódzkiej

**W Nowym Świętowie w najlepsze trwa przebudowa drogi wojewódzkiej nr 411. To właśnie wzdłuż niej powstaje chodnik, na który mieszkańcy wsi czekali prawie 10 lat.**

Inwestycja zdecydowanie przyczyni się do poprawy bezpieczeństwa mieszkańców Nowego Świętowa, który położony jest przy jednej z najbardziej ruchliwych dróg powiatu nyskiego. Dotychczas mieszkańcy przemieszczający się pieszo po wsi byli zmuszeni do korzystania z niebezpiecznego pobocza. Jeszcze w tym roku powstanie około 500 metrów chodnika. Dodatkowo jest zaplanowana budowa nowego przystanku autobusowego oraz oświetlonego przejścia dla pieszych. Koszt inwestycji to niemal 500 tys. zł. Budowa chodników wraz z infrastrukturą jest finansowana z pieniędzy samorządu województwa opolskiego oraz gminy Głuchołazy.

*K*

Głuchołazy: Inwestycje drogowe

# Asfalt zamiast szutru

**Począwszy od 19 października trwają prace związane z modernizacją ul. Gabrieli Zapolskiej. O planach budowy tej ulicy mówiło się od wielu lat. Teraz już wiadomo, że nowa ulica pomiędzy ulicami Fredry a Sienkiewicza powstanie.**

Przebudowa ma polegać głównie na korekcie geometrii pasa drogowego oraz położeniu nawierzchni asfaltowej. Z kolei wzdłuż drogi powstaną chodniki. Dodatkowo pod poziomem ulicy powstanie sieć kanalizacji deszczowej, która zostanie połączona z już istniejącą siecią. W ramach inwestycji będzie też przebudowana sieć energetyczna i telekomunikacyjna. Umocniona za pomocą murów oporowych zostanie także przydrożna skarpa. Przewidywany termin zakończenia robót to 17 grudnia. Inwestycja powstaje w ramach zadania pn.: „Budowa ul. Zapolskiej, Fredry, Tuwima, Mickiewicza, Brzechwy w Głuchołazach".

*K*

Głuchołazy: Pierwsza sesja

# Wybrali przewodniczącego

**21 listopada miała miejsce inauguracyjna sesja rady miejskiej VIII kadencji. W porządku obrad było zarówno ślubowanie Edwarda Szupryczyńskiego jak i radnych nowej kadencji. Wybrany został również przewodniczący rady i jego zastępca.**

Sesję zwołał komisarz wyborczy a otworzył i przewodniczył jej zgodnie z przewidzianym porządkiem obrad do czasu wyboru przewodniczącego najstarszy wiekiem radny Michał Koszut. Na początku obrad każdy z 21 radnych odebrał zaświadczenia z rąk przewodniczącego Miejskiej Komisji Wyborczej w Głuchołazach. Następnie radni złożyli ślubowanie. W kolejnym punkcie obrad przystąpiono do wyboru przewodniczącego rady. Zgłoszono dwie kandydatury: radnego Mariusza Migałę (KO) oraz Jerzego Wojnarowskiego (PiS). Wybory odbyły się w sposób tajny. Na 21 obecnych na sesji radnych wszyscy oddali ważny głos. 7 głosów otrzymał Jerzy Wojnarowski a 14 Mariusz Migała i to on został przewodniczącym rady miasta i gminy. Podobny scenariusz miał miejsce przy wyborze zastępcy przewodniczącego. W głosowaniu tajnym radni wybierali pomiędzy Kazimierzem Stychno a Grzegorzem Ptakiem. W wyniku głosowania na zastępcę przewodniczącego rady wybrany został Kazimierz Stychno, który uzyskał 13 głosów a radny Grzegorz Ptak 7. W głosowaniu tym jedna osoba wstrzymała się od głosu. Następnie zgodnie z porządkiem obrad na kolejną kadencję został zaprzysiężony burmistrz Edward Szupryczyński.

*K*

Edward Szupryczyński został zaprzysiężony na kolejną kadencję

Przewodniczącym rady miejskiej został Mariusz Migała

Inauguracyjna sesja rady miejskiej VIII kadencji

Aktualności: Zaprzysiężenie Kamila Bortniczuka

# Poseł z Głuchołaz

**21 listopada 2018 mieszkaniec Głuchołaz Kamil Bortniczuk został zaprzysiężony na posła Rzeczypospolitej Polskiej VIII kadencji.**

Głuchołazy po 11 latach ponownie mają swojego posła. O zmianie w sejmowych ławach informowaliśmy na łamach „Nowin Nyskich" tuż po ogłoszeniu wyników drugiej tury wyborów. Kamil Bortniczuk został wybrany na posła po rezygnacji Bartłomieja Stawiarskiego (PiS), który zasiądzie na fotelu burmistrza Namysłowa. Stawiarski został wybrany na burmistrza Namysłowa podczas wyborczej dogrywki. Z kolei Bortniczuk ubiegał się o fotel burmistrza Głuchołaz cztery lata temu. Po przegranej z Edwardem Szupryczyńskim piastował kilka intratnych stanowisk, m.in. w Ministerstwie Nauki i Szkolnictwa Wyższego, skąd następnie trafił do zarządu państwowej spółki - kędzierzyńskich Azotów. Kamil Bortniczuk uzyskał w ostatnich wyborach parlamentarnych 2564 głosy.

*K*

Głuchołazy po 11 latach ponownie mają swojego posła

Głuchołazy: Zmiany na granicy

# Wracają kontrole

Do 16 grudnia granicę będzie można przekraczać tylko w wyznaczonych miejscach

**Na granicach wewnętrznych Unii Europejskiej pomiędzy państwami członkowskimi a Polską zostanie tymczasowo przywrócona kontrola graniczna. Granicę będzie można przekraczać tylko w wyznaczonych miejscach.**

Ograniczenia mają związek ze szczytem klimatycznym ONZ COP 2018. Wzmożone kontrole rozpoczęto 22 listopada i będą obowiązywać do 16 grudnia. Przywrócenie kontroli nie oznacza powrotu przejść granicznych ze szlabanami jakie obowiązywały przed przystąpieniem Polski do układu z Schengen. Ograniczenie będzie polegało na tym, że granicę będzie można przekraczać tylko w wyznaczonych miejscach. Kontrolę graniczną będą przeprowadzały „lotne patrole" Straży Granicznej poza przejściem granicznym z wykorzystaniem mobilnych terminali i tzw. schengenbusów. Za pomocą tych pojazdów wyposażonych w specjalistyczny sprzęt funkcjonariusze Straży Granicznej będą mogli przeprowadzić kontrolę graniczną w dowolnym miejscu poza przejściem granicznym.

*K*

**Lista wyznaczonych przejść pow. Nysa**

**Pokrzywna** - Jindřichov ve Slezsku
**Jarnołtówek** (Biskupia Kopa) - Zlaté Hory
**Jarnołtówek** (Biskupia Kopa - Szczyt) - Zlaté Hory
**Jarnołtówek** - Zlaté Hory
**Konradów** - Zlaté Hory
**Podlesie** - Ondřejovice
**Głuchołazy** - Mikulovice
**Sławniowice** - Velké Kunetice
**Jarnołtów** - Stará Červená Voda
**Kałków** - Vidnava
**Jasienica Górna** - Horní Heřmanice
**Dziewiętlice** - Bernartice
**Paczków** - Bílý Potok
**Gościce** - Horní Hoštice
**Kamienica** - Bílá Voda

Głuchołazy: Patriotyczny konkurs

# Kto ty jesteś? - Polak mały!

**Z okazji 100 rocznicy odzyskania niepodległości w Ognisku Artystycznym w Głuchołazach otwarto wernisaż prezentujący prace konkursu plastycznego Kto ty jesteś? - Polak mały! Laureatom konkursu plastycznego wręczono nagrody i dyplomy.**

Do konkursu stanęły 332 prace plastyczne z 29 placówek oświatowo wychowawczych z terenu województwa opolskiego. Nagrodzono i wyróżniono 32 prace autorów w wieku od 5 do 16 lat. Na wystawie w Głuchołazach znalazło się 147 wybranych prac, które pozwalają spojrzeć oczami dzieci na patriotyzm, miłość do ojczyzny i jej wolności. Prace najmłodszych nie powstałyby gdyby nie twórczy potencjał dzieci i młodzieży oraz zaangażowanie ich opiekunów, nauczycieli i rodziców. Wystawę można oglądać w galerii Ogniska Artystycznego do końca grudnia.

*K*

Laureaci konkursu plastycznego Kto ty jesteś? -Polak mały!

Jarnołtówek: I Opawski Jarmark Bożonarodzeniowy

# Świąteczny klimat

**Jarmark odbędzie się z inicjatywy sołtysa Dawida Kowola oraz miejscowego Koła Gospodyń Wiejskich. - Mamy nadzieję, że wydarzenie to wpisze się na stałe w kalendarz imprez organizowanych w Jarnołtówku i w gminie Głuchołazy. Staramy się zaprogramować skromną oprawę artystyczną - mówi sołtys Dawid Kowol.**

W koncercie kolęd wystąpi m.in. grupa „Wrzos" z Głuchołaz. Do współpracy zostały zaproszone również działające w regionie Koła Gospodyń Wiejskich oraz lokalni rzemieślnicy i rękodzielnicy, którzy podczas jarmarku zaprezentują swoje wyroby. Nie zabraknie również klasycznych potraw świątecznych, które przygotują wspomniane wcześniej panie z KGW. W tym dniu Jarnołtówek odwiedzi również św. Mikołaj, który przygotowuje dla najmłodszych mieszkańców wsi paczki - słodkich upominków nie zabraknie również dla pozostałych dzieci. Ponadto w programie są m.in. przejażdżki saniami Mikołaja, uroczyste zapalenie światełek oraz warsztaty zdobienia pierników i malowania gipsowych magnesów.

*K*

Nysa: Ludzkie losy

# Tragedia sprzed lat

**20 Listopada na cmentarzu przy ul. Złotogłowickiej odbył się pochówek ekshumowanych dzień wcześniej szczątków Marii i Georga Piontek. Matka wraz z synem zginęła tragicznie w końcu marca 1945 r. Ekshumację przeprowadził Instytutu Pamięci Narodowej na wniosek właścicieli nieruchomości.**

*Szczątki Marii i Georga Piontek przeniesiono 20 listopada br. na cmentarz komunalny przy ul. Złotogłowickiej*

W 1945 r. rodzina państwa Piontek z nieznanych względów nie ewakuowała się z Nysy przed nadciągającymi wojskami radzieckimi i postanowiła się ukryć w jednym z domów przy dzisiejszej ul. Słowackiego, ówczesnej Promnitzstrasse, gdzie zakupili działkę na cele budowlane. Wcześniej jeszcze w 1939 r. państwo Silvester i Maria Piontek wraz niepełnosprawnym synem Georgiem mieszkali przy obecnej ul. Sucharskiego, ówczesnej Dr. Goldammerstrasse. Przypuszczalną przyczyną podjęcia decyzji o pozostaniu mogły być polskie korzenie. Silvester poza językiem niemieckim, władał także językiem polskim. Po zdobyciu Nysy przez wojska radzieckie, 26 marca Maria Piontek wraz ze swoim niepełnosprawnym piętnastoletnim synem Georgiem zostali zastrzeleni przez żołnierzy radzieckich. Z powodu braku możliwości dotarcia na cmentarz i pochowania tam swojej rodziny Silvester Piontek pochował swoją żonę i dziecko w miejscu gdzie planował wybudować dom. Po zakończeniu działań wojennych pozostał w Nysie i jako Sylwester Piontek pracował jako nauczyciel w dzisiejszej „Budowlance". W miejscu pochówku swojej rodziny w 1948 r. wzniósł pomnik w formie Piety, na którym umieścił łacińskie inskrypcje. Sylwester Piontek zmarł 20 listopada 1957 r. w Nysie i został pochowany na cmentarzu Jerozolimskim. Jego grób nie zachował się do naszych czasów, został zlikwidowany w 1995 r. Szczątki Marii i Georga Piontek przeniesiono 20 listopada br. na cmentarz komunalny przy ul Złotogłowickiej. W mogile znaleziono m.in. butelkę zawierającą list w języku niemieckim i polskim, napisany odręcznie przez Sylwestra Piontka, w którym opisał, że jego żona i syn zostali zastrzeleni przez żołnierzy radzieckich.

**mk**

*Źródło i zdjęcie www.facebook.com/Nysa1945*

Nysa: Niech ludzie marzną!

# Ozdoby za tysiące

**Burmistrz dołożył 25 000 zł na zakup kolejnych ozdób świątecznych. Łącznie w tym roku gmina wyda ten cel 85 000 zł, a w ciągu 3 lat wyniesie to aż 335 000 zł. Gmina nie ma jednak pieniędzy na wymianę okien w budynku socjalnym przy ul. Grodkowskiej.**

Nysa wydała na świąteczne ozdoby: 200 000 zł w 2016 r., 70 000 zł w 2017 r. i teraz 85 000 zł. Kilka miesięcy wcześniej burmistrz zabezpieczył w budżecie na ten cel 60 000 zł, ale na ostatniej sesji ze „starą" radą dołożył kolejne 25 000 zł.

Piotr Smoter zawnioskował wówczas o wycofanie tej poprawki z budżetu i przeznaczenie pieniędzy na wymianę okien w budynku socjalnym. Kilka tygodni wcześniej otrzymał on bowiem od Kordiana Kolbiarza odpowiedź na interpelację w tej sprawie, że gmina nie ma pieniędzy na okna.

- Świecidełka ludzi nie ogrzeją! Tam mieszkają rodziny z dziećmi - przekonywał radny.

Burmistrz nie wycofał się z tej decyzji, a jego radni go poparli.

**dw**

REKLAMA

**P.U. ADAMPOL**
- Usługi koparko-ładowarką i koparką
- Wyburzenia
- Transport
- Usługi brukarskie
- Sprzedaż: piasku, pospółki, żwiru, ziemi ogrodowej (humus)

///ROBOTY ZIEMNE///
TEL: 502 563 924

WÓJTOWICZ AUTO
Nysa • ul. Baligrodzka 44
tel. kom.: 513 155 593
AUTO GAZ
montaż od 1899 zł do 2450 zł (4 cylindry)
ELEKTROMECHANIKA • MECHANIKA POJAZDOWA
REGENERACJA PRZEKŁADNI KIEROWNICZYCH

**Firma Renomex wykona tynki maszynowe**
**Szybkie terminy realizacji, atrakcyjne ceny.**
**Tel. 510 217 047.**

**NAPRAWA GŁOWIC SILNIKOWYCH**
**SPAWANIE:**
**aluminium, żeliwo, stal.**
**SZLIFOWANIE**
**„WOJDA"**
**Nysa, ul. Otmuchowska 48**
**Tel. 662 031 096;**
**503 643 178.**
1218nn

**MEGA CENY**
**MIEDZI i ZŁOMU STALOWEGO**
**SKUP ZŁOMU w OTMUCHOWIE**
**Z.U.H. Kaniowski Krzysztof**
**ul. Grodkowska 4**
**Czynne: PN - PT 8.00 - 17.00**
**SB. 8.00 - 14.00**
**ZAPEWNIAMY TRANSPORT**
**Tel. 604 407 097**

POLONIA
**Ubezpieczenia**
48-300 Nysa, ul. Piastowska 26/1u
tel./fax 077 - 433 72 02
* PROMOCJA UBEZPIECZEŃ KOMUNIKACYJNYCH
* DODATKOWE ZNIŻKI DLA DOŚWIADCZONYCH KIEROWCÓW POWYŻEJ 37 LAT
* DUŻE RABATY DLA NOWYCH KLIENTÓW
* PAKIETY OC + MIESZKANIE
* UBEZPIECZENIA KOSZTÓW LECZENIA ZA GRANICĄ

UNIQA, POLSKIE TOWARZYSTWO UBEZPIECZEŃ, COMPENSA VIENNA INSURANCE GROUP, WARTA, CIGNA, ERGO HESTIA, życie MACIF, Allianz
72nn

FHU „UNIWERS"
AUTORYZOWANY SERWIS
JUNKERS
**SERWIS:**
- doradztwo techniczne
- montaż
- rozruch urządzeń *(pierwsze uruchomienie z dojazdem gratis)*

**SPRZEDAŻ**
- gazowe podgrzewacze wody
- piece c.o. jedno i dwufunkcyjne
- części
- promocja kotłów gazowych

**NYSA, ul. Armii Krajowej 2**
**pn - pt 9.00 - 17.00**
**tel./fax 77 409 1570,**
**kom. 602 114 976**
**www.serwisunivers.pl**
764nn

# USŁUGI POGRZEBOWE

Kozów

Barbara Kozów

**OFERUJEMY:**

- ATRAKCYJNE CENY ORAZ NATYCHMIASTOWE ROZLICZENIA ZASIŁKU Z RODZINĄ
- PROFESJONALNA I KOMPLEKSOWA OBSŁUGA
- TRANSPORT W KRAJU I ZA GRANICĄ
- JESTEŚMY DO TWOJEJ DYSPOZYCJI CAŁĄ DOBĘ

Nysa, ul. Piastowska, tel. (77) 433 47 29
kom. 506 057 035, 512 115 715
pogrzebowe.marta@interia.pl

**Sprowadzanie zmarłych z zagranicy**

Załatwianie formalności

**Machnik - Ozimek**
Tel./fax 077/ 465 24 56
www.machnik.ozimek.pl

CENTRUM OPAŁOWE „MAGDALENA" – Niwnica (baza SKR obok tartaku), oferuje opał wysokiej jakości w dobrej cenie.
Węgiel: kostka, orzech, groszek, eko.
WAGA ELEKTRONICZNA, RATY, TRANSPORT GRATIS
Tel. 693 105 914

**ZAKŁAD POGRZEBOWY**
Janusz Piskorski
rok założenia 1994

- Nysa, róg Szopena i Św. Piotra (obok szpitala)
- Nysa, Mieczysława I (przy cmentarzu)
- Głuchołazy, Prymasa Wyszyńskiego 1

CAŁODOBOWO SŁUŻYMY POD NR TELEFONÓW
77 434 11 66 · 604 85 84 62 · 77 435 60 20

- kompleksowa obsługa pogrzebów
- własne chłodnie
- rekonstrukcje i kosmetyka ciała
- transport w kraju i za granicą
- kremacje i ekshumacje
- sprzedaż trumien, urn, krzyży...
- płatności po ZUS
- przyjęcia żałobne
- niskie ceny

WWW.POGRZEBYNYSA.PL

NAJLEPSZE OKNA

**DRUTEX**

OFERUJEMY SPRZEDAŻ I MONTAŻ
OKNA PCV - DREWNIANE - ALUMINIOWE
ROLETY ZEWNĘTRZNE I WEWNĘTRZNE

GAMA
ZYSKUJESZ JAKOŚĆ + UPOMINEK
www.oknagama.pl

Punkty sprzedaży
Nysa, ul. Piastowska 26
tel./fax 77 448 43 53
Głuchołazy, ul. Konstytucji 3 Maja 17a
tel./fax 77 439 46 74

**Skład opału w Pakosławicach**

oferuje węgiel najwyższej jakości po atrakcyjnych cenach

- węgiel orzech,
- węgiel groszek
- miał

SPRZEDAŻ RATALNA
TRANSPORT GRATIS

TEL. 607 771 912
605 219 520

**Paczków**
ul. Staszica 6
SKLEPY CZYNNE od 8:00 do 16:00

**Andrzej Biernat**

**Otmuchów**
BIURO I SKLEP obok Kaplicy cmentarnej

**ZAKŁAD POGRZEBOWY**
15 LAT DOŚWIADCZENIA W USŁUGACH POGRZEBOWYCH

- Dojazd do każdego klienta oraz pomoc w załatwianiu wszystkich formalności pogrzebowych.
- Eksportacja zmarłego z miejsca zgonu przez całą dobę.
- Sprzedaż trumien - urn - krzyży, obramowań, wieńców, wiązanek.
- Sprzedaż odzieży, dewocjonalii dla zmarłych (garnitury, garsonki, bielizna, obuwie, różańca, książeczki).
- Nowość - zabezpieczenie pochówku baldachimem pogrzebowym.
- Organizacja przyjęć i poczęstunków pogrzebowych.
- Toaleta, ubieranie i kosmetyka.
- Własna chłodnia.
- Przewozy karawanem w kraju i za granicą.
- Kremacje i ekshumacje.
- Budowa grobowców.
- Oprawa muzyczna pogrzebów.

SŁUŻYMY CAŁODOBOWO (077) 431 73 42, kom. 0 604 210 441

**ZAKŁAD KAMIENIARSKO-BETONIARSKI**

- wyrób nagrobków i grobowców
- wykonywanie napisów w kamieniu
- galanteria kamieniarska
- produkcja wazonów i mis
- produkcja elementów budowlanych z kamienia

Duża wystawa nagrobków

PROMOCJA CENOWA

SUPER CENY
ZAPRASZAMY SERDECZNIE

**Tomasz Bogacz**
kom. 692 467 238
kom. 501 201 630
48-385 Otmuchów
ul. Kościuszki 1
tel. 77 431 50 07
www.kamieniarstwo-bogacz.pl
tomaszbogacz@onet.eu

euro MAXCOM

Markizy
Żaluzje
Rolety
Moskitiery

WWW.TUWYSYŁAM.PL

**PRZESYŁKI KURIERSKIE**

tel.: 77/4090600
ul. Prudnicka 7A
48-304 Nysa
www.pphmaxcom.pl
biuro@pphmaxcom.pl
Zapraszamy
Pn.-Pt. 9⁰⁰-17⁰⁰
So. 9⁰⁰-13⁰⁰

SKŁAD OPAŁU

Nysa ul. Podolska 19 (były PZGS)
Tel. 77 409 37 80

Sprzedaż węgla, koksu, miału

Transport gratis od 1 T

Orzech II - 719/T
Palet workowany 15 kg od 12,90zł

Prowadzimy sprzedaż kruszyw budowlano-ozdobnych tj. piasek, żwir, grys, masy ziemne, kora kamienna.
Posiadamy transport do 26 T

**SKŁAD OPAŁU W PRUSINOWICACH (BAZA RSP)**
oferuje w atrakcyjnych cenach opał

WĘGIEL ORZECH
EKO GROSZEK
WĘGIEL KOSTKA

Asortyment wyłącznie z polskich kopalni

Zapraszamy
pn-pt: 7.30 - 16.00,
sob: 8.00 - 13.00
Tel. 435 76 64, 603 138 047, 604 167 232

Od 1T transport gratis!

**ZAKŁAD KAMIENIARSKI**
GRZEGORZ KOZÓW
Hajduki Nyskie 129

- NAGROBKI
- GROBOWCE
- PARAPETY
- SCHODY
- BLATY
- STOŁY

DOJEŻDŻAMY DO KLIENTA

NAGROBEK GRANITOWY JUŻ OD 1800 ZŁ
Przed przyjazdem proszę zadzwonić
tel. 603 963 670.
www.kamieniarstwo-hajduki.pl

SKŁAD WĘGLA - NYSA,
ul. Podolska 25 (była Agroma)
węgiel ORZECH, GROSZEK, EKO, KOSTKA, KOKS, MIAŁ.
Raty - Transport GRATIS
Zapraszamy w godz. 8.00 - 15.30.
Tel. 77 433 66 92, 501 461 512

PRACA W HOLANDII OD ZARAZ!
Agencja Pracy Tymczasowej J&A WORK (nr cert.13920)
poszukuje osób chętnych do pracy.
PRACOWNIK FABRYKI KOSTKI BRUKOWEJ
TEL. 501638639

Nysa: Kilkadziesiąt lat sklep służy działkowcom, więc ekspedientki...

# Muszą być na topie

*Danuta Wąsowicz-Hołota*

**Joanna Pietraszek od 12 lat jest sprzedawcą w jednym z nyskich sklepów ogrodniczych. Pracuje z równie młodą jak ona koleżanką - Urszulą Gniadek. Obie zgodnie mówią, że nie jest łatwo od razu wdrożyć się w ten specyficzny asortyment. Im się to udało, co doceniają klienci. - Napiszcie coś o nich - proszą.**

Joanna Pietraszek (z lewej) i Urszula Gniadek potrafią doradzić działkowcom przy zakupach ogrodniczych

## Nie mogą podpaść działkowcom

Klient, który przychodzi do sklepu ogrodniczego, to zwykle działkowiec, z dużą wiedzą. Kiedy radzi się ekspedientek jaki jest lepszy oprysk, czy gatunek nasion, to ekspedientki nie mogą go zawieść. Panie Joanna i Urszula zdradzają, że trzeba zdobywać na bieżąco informacje o towarze. Najtrudniejsze są początki pracy.

- Do miesiąca czasu trzeba było poznać wszystkie środki chemiczne, jakie mamy. Musimy je znać. Nie możemy ich sprzedawać bez przeszkolenia – opowiada Joanna. - Nie znając ich działania mogłabym np. sprzedać klientce, która chce zniszczyć chwasty, coś co zniszczy wszystkie uprawy.

Ekspedientki muszą mieć wiedzę, by nie podpaść działkowcom, którzy znają się na tym, co kiedy siać, jakie odmiany są dobre. Nysanki w ciągu tych lat pracy w sklepie już to opanowały. Podkreślają jednak, że przy każdym nowym asortymencie uzupełniają wiedzę.

Urszula Gniadek przeszła do pracy w sklepie ogrodniczym z… biblioteki. - Mieszkałam na Dolnym Śląsku. Wypożyczałam książki, pracowałam z dziećmi. Sklep to inna branża, ale lubię tę pracę. Na początku najwięcej trudności sprawiały mi kody artykułów - mówi.

Dla Joanny Pietraszek praca w ogrodniczym sklepie była kolejnym doświadczeniem. - Po ukończeniu handlówki pracowałam w sklepie mięsnym, potem jako kierowniczka w odzieżowym. W każdym z nich wiele się nauczyłam, zwłaszcza w tym ostatnim. Szef był wymagający, ale dzięki temu nie boję się podejmowania szybkich decyzji - śmieje się młoda dziewczyna.

Branża ogrodnicza w okresie późnojesiennym i wczesnozimowym pozostaje uśpiona. Kupuje się wtedy najczęściej odżywki do kwiatów domowych, doniczki, a przed świętami elementy dekoracyjne.

- Największy ruch zaczynamy tak gdzieś w połowie stycznia – mówi Joanna Pietraszek.

Mimo, że wtedy jest pełnia zimy, to działkowcy odwiedzają już sklepy ogrodnicze w poszukiwaniu nasion warzyw, które wysiewa się jako pierwsze. - Pomidory, por, seler… - wylicza pani Joasia.

Ekspedientki zdradzają, że klientami ich sklepu częściej bywają panowie. Jest to zaskakujące, bo wydawałoby się, że to kobiety mają lepszą rękę do ogrodnictwa, a zwłaszcza do uprawy kwiatów. - Może jest tak, że panie dbają o działki, a ich panowie w tym czasie robią zakupy? - śmieją się.

Nyski sklep, w którym pracują młode kobiety, od lat jest w tym samym miejscu, niemal w centrum miasta. - Dlatego też mamy swoich stałych klientów. To są działkowcy, bo rolnicy kupują w większych hurtowniach. Kiedyś były to osoby w średnim i w podeszłym wieku, ale teraz zdarzają się też młodzi. Więcej osób zaczyna uprawiać działki, bo widzą co się dzieje na świecie z ekologią - mówi Joanna. Ona jednak nie ma czasu na działkę, podobnie jej koleżanka Urszula. Są jeszcze za młode na spędzanie tam wolnego czasu. Znajomym jednak zawsze służą radą, kiedy o nią proszą.

## Rodzinna tradycja

Lesław Wyrzykowski, pracodawca naszych bohaterek, cieszy się, że klienci doceniają obsługę jego sklepu: - To miłe! Obie panie pracują u nas już długo. Zatrudnił je jeszcze mój teść kilkanaście lat temu, kiedy prowadził sklep. Nie wiem, jak prowadził rekrutację pracowników. Z reguły odbywało się to tak, że ktoś już pracował w sklepie a odchodził na emeryturę, to polecał kogoś na swoje miejsce. Tak było przynajmniej w przypadku pani Uli, którą jej teściowa nam poleciła i przeszkoliła. Nam to pasowało, bo był to już ktoś zaufany. Pani Joasia też się sprawdziła i jest nam niezwykle miło, że nasi klienci to doceniają.

Prawie we wszystkich naszych sklepach mamy stałą obsadę, bo jak ktoś z pracowników się sprawdza to nie szukamy kogoś innego na to miejsce - podkreśla właściciel.

Firma Lesława Wyrzykowskiego mieści się w Czarnowąsach - Opolu i posiada osiem sklepów ogrodniczych w województwie, tak że branża ogrodnicza nie jest dla naszego rozmówcy czymś nieznanym. Przyznaje, że od końca października branża przestaje żyć i przynosi niewielkie zyski.

Kiedy się powstaje z uśpienia? - To zależy od pogody. Działkowicze „budzą się" kiedy nie ma już śniegu i wtedy idą do ogrodu. Może to być luty, a może być to już koniec stycznia, a czasami - jak leży jeszcze śnieg - to dopiero w marcu.

Branża ogrodnicza stara się przetrwać zimowy okres na przykład poprzez urozmaicanie asortymentu. - W październiku ludzie przygotowują się do Wszystkich Świętych, to sprzedajemy znicze, stroiki itd. W listopadzie jednak zaczyna się już praktycznie „bryndza", która obejmuje grudzień i styczeń. Przez zimę - od grudnia do 15 stycznia - nasze sklepy zamykamy - wtedy są urlopy pracownicze. Tylko w Nysie mamy dwuosobową obsługę, więc sklep pracuje tu cały czas - informuje Lesław Wyrzykowski.

Nyski sklep odwiedzają wtedy m.in.: osoby walczące z gryzoniami - w poszukiwaniu trutki na szczury i myszy, klienci kupujący doniczki, ozdoby świąteczne lub miłośnicy ptaków kupujący dla nich pokarm.

Zapełnienie magazynów nowym towarem ośmiu sklepów Lesław Wyrzykowski rozpoczyna w styczniu. Powoli też zaczyna się w nich ruch: pojawiają się klienci szukający wapna do bielenia drzewek, środków ochrony roślin, nasion itd. Działkowcy przychodzą i pytają o dobre odmiany czy skuteczne opryski, a panie Joanna i Urszula im doradzają. - Ekspedientki też się uczą od naszych klientów, bo długoletni właściciele działek dzielą się swoimi doświadczeniami. Coś wypróbowali i okazało się skuteczne, albo taka odmiana sprawdziła się na próchniczej glebie, a inna w zacienionym miejscu. A nasze panie później dzielą się tą wiedzą z innymi działkowcami - opowiada właściciel.

Sklep, który odwiedziliśmy, jest najstarszym w Nysie z asortymentem ogrodniczym. - Od 1990 roku prowadził go mój teść, teraz ja, a wcześniej była tam Wojewódzka Spółdzielnia Ogrodnicza - informuje Lesław Wyrzykowski.

Lokalizacja jest dobra, niemal w centrum miasta. - Kiedyś było jeszcze lepiej, bo w sąsiedztwie był mały targ. Po jego likwidacji odczuliśmy znaczny spadek klientów. Mankamentem są też płatne parkingi. Nawet, kiedy podjedzie się z towarem, to zaraz przychodzi straż miejska i mamy problemy - dodaje właściciel.

Lesław Wyrzykowski z optymizmem patrzy jednak w przyszłość, bo sklep z rodzinną tradycją i atmosferą wciąż przyciąga klientów.

Nysa: Możesz zapisać dziecko do Klubu Młodego Programisty

# Programowanie w bastionie

**W Bastionie Królowej Jadwigi przy ul. Piastowskiej w ramach ministerialnego projektu działa Klub Młodego Programisty. Prowadzi on bezpłatne zajęcia z programowania dla dzieci z klas 1-3 i 4-6 szkoły podstawowej oraz ich rodziców.**

Klub jest jednym z 16 punktów, uruchomionych przez Ministerstwo Cyfryzacji i Państwowy Instytut Badawczy NASK na terenie całej Polski. Działać będzie do października 2020 r. Zaplanowano tam 260 godzin warsztatów dla ponad 2500 uczestników. Zajęcia prowadzone są przez wykwalifikowaną kadrę, w salach wyposażonych w pomoce dydaktyczne, takie jak tablety, zestawy robotów edukacyjnych, czy maty edukacyjne do nauki programowania. W warsztatach mogą brać udział również rodzice.

Dla każdej grupy wiekowej zorganizowanych zostanie kilkanaście cykli warsztatów, przy czym jedna seria to 10 jednogodzinnych warsztatów, prowadzonych na czterech poziomach trudności.

Rodzice, którzy chcą zgłosić swoje dziecko na warsztaty, powinni wejść na stronę www.klubmlodego-programisty.pl i wypełnić dostępny tam formularz, wybierając odpowiedni poziom (tj. przeznaczony dla uczniów klas 1-3 lub dla uczniów klas 4-6 szkół podstawowych). Jak informuje nas Ministerstwo Cyfryzacji, o przyjęciu decyduje kolejność zgłoszeń – będą one przyjmowane do wyczerpania miejsc w danym cyklu szkoleniowym.

- Zgłoszenie na warsztaty musi zostać dokonane najpóźniej na dwa dni robocze przed dniem rozpoczynającym serię warsztatów – czytamy w przesłanej nam informacji.

Po przesłaniu danych przez formularz zgłoszeniowy, rodzic na podany przez siebie adres e-mail otrzyma potwierdzenie zgłoszenia, które jest jednocześnie potwierdzeniem zakwalifikowania na warsztaty.

***dw***

**Reportaż - Kto się zatrzymuje ten się cofa. Ta zasada obowiązuje również w zdobywaniu wiedzy – stwierdza Eugeniusz Trzaska**

# Miłośnik krzyżówek i teleturniejów

*Agnieszka Groń*

**Eugeniusz Trzaska z Nysy od lat jest wiernym czytelnikiem „Nowin Nyskich" i miłośnikiem publikowanej na naszych łamach krzyżówki. A jak wiadomo osoby kochające krzyżówki mają szeroką wiedzę z różnych dziedzin. Pan Eugeniusz od wielu lat uczestniczy w teleturniejach, w których może się nią wykazać.**

Eugeniusz Trzaska – miłośnik sportu, teleturniejów i krzyżówek

### Sport i krzyżówki

- Kiedy pracowałem w Zakładach Urządzeń Przemysłowych jeździliśmy na turnieje wiedzy o Polsce i świecie współczesnym. Zakład miał swoją drużynę i odbywało się to na różnych szczeblach – byliśmy na wojewódzkich, a nawet na centralnych. W nagrodę pojechałem nawet na wycieczkę do Lwowa – wspomina bohater reportażu.

Wiedza pana Eugeniusza od zawsze była bardzo szeroka i cały czas wzbogacana. - Od wczesnych lat życia brałem udział w konkursach i turniejach telewizyjnych, a także w typowaniu wyników sportowych – mówi pan Eugeniusz przyznając, że sport to jego ogromna pasja. Sam nie angażował się w jego uprawianie (za wyjątkiem szachów biorąc m.in. udział w zawodach zakładowych), ale wie o nim naprawdę dużo. – Oczywiście moim konikiem jest piłka nożna – przyznaje. – Ale przez dwadzieścia pięć lat jeździłem po Polsce - i nie tylko po naszym kraju – biorąc udział w zawodach żużlowych. Z czasem zająłem się typowaniem wyników sportowych – w tym także wyników olimpijskich. To zajęcie polubił także mój syn – kwituje.

Tego typu zabawa poparta była oczywiście wiedzą pana Eugeniusza. – Przez udział w tego typu plebiscytach miałem okazję poznać wielu dziennikarzy, aktorów, czy sportowców, np. Mariusz Czerkawski wręczał mi w Katowicach telewizor za moją wygraną w turnieju olimpijskim. Poznałem też takie gwiazdy sportu jak Rafał Kubacki, czy Krzysztof Hołowczyc – wylicza nysanin dodając, że korzystał z takich okazji gromadząc autografy.

Pan Eugeniusz to jednak erudyta – nie ograniczał się do jednej dziedziny wiedzy. Wiele lat temu zaczął startować w telewizyjnych turniejach. - Zacząłem od „Krzyżówki szczęścia". Kto jeszcze pamięta taki teleturniej?! Najdłużej prowadziła go Agata Młynarska. Między udziałem w kolejnych odsłonach teleturnieju musiało minąć pół roku. W przeciągu ośmiu lat emisji programu uczestniczyłem w nim… osiem razy. Pięć razy go wygrałem – dodaje nasz rozmówca.

Oczywiście najważniejsza jest w takich momentach satysfakcja z triumfu jednak nagrody są do niej miłym dodatkiem. W „Krzyżówce szczęścia" były nimi głównie meble i sprzęt AGD. Co ciekawe w przypadku tego teleturnieju regulamin początkowo nakazywał udział pojedynczych startujących, ale potem formułę programu rozszerzono o starty drużyn. Wówczas pan Eugeniusz wziął udział w programie z żoną, synem, przyszłą synową.

### Fortuna kołem się toczy...

Eugeniusz Trzaska ma za sobą również start w „Kole fortuny". – Brałem udział w tym teleturnieju w momencie, kiedy prowadzącymi byli Wojciech Pijanowski i Stanisław Mikulski – opowiada dalej Eugeniusz Trzaska. - Niestety nie udało się wgrać – po prostu zabrakło trochę szczęścia. Teraz wysłałem zgłoszenie do nowej odsłony tego teleturnieju i czekam na wiadomość o nagraniu – dodaje.

dział w „Jednym z Dziesięciu" to tylko jeden z telewizyjnych epizodów pana Eugeniusza (na zdję-U iu w środku). Wkrótce nysanina będzie można obejrzeć ponownie w tym popularnym teleturniejuc

Pan Eugeniusz ma za sobą także udział w bodaj najtrudniejszym teleturnieju emitowanym od lat przez telewizję. Chodzi oczywiście o „Jednego z dziesięciu". - Brałem w nim udział cztery lata temu i teraz czekam na informację o nagraniu programu, bo zakwalifikowałem się do kolejnej edycji – przyznaje. - Czy się przygotowuje? Mam kilka tysięcy pytań, które czytam i staram się zapamiętać jak najwięcej. Ten teleturniej ma jednak to do siebie, że trzeba mieć naprawdę szeroki wachlarz wiedzy, a pytania cały czas są zmieniane, ich zakres rozszerzany. Od jakiegoś czasu można bowiem trafić na pytania muzyczne, ale mnie akurat to odpowiada. W młodości bowiem grałem w zespole, dlatego pytanie z teorii muzyki nie byłoby dla mnie problemem. Nie mam ulubionego gatunku muzyki – dla mnie muzyka może być tylko dobra lub zła. Lubię zarówno żywe rytmy jak i operę – dodaje.

A w której dziedzinie Eugeniusz Trzaska czuje się najlepiej? – Jestem dobry w geografii i bardzo lubię tę dziedzinę – i to od szkoły podstawowej. Trochę też jeździłem po świecie – byłem w Kanadzie, w Anglii, trzy lata mieszkałem w Pradze. Jeśli gdzieś jestem to staram się ten czas wykorzystać na poznawanie danego kraju i miejsca. Oczywiście jestem miłośnikiem przyrodniczych programów telewizyjnych. Przez lata zgromadziłem też tysiące krzyżówek, których jestem wielkim amatorem. Biorę też udział w „Lidze krzyżówkowicza Nowin Nyskich". Oczywiście dzisiaj nieodzownym narzędziem w zdobywaniu wiedzy jest dla mnie Internet – dodaje.

Rozmawiając z panem Eugeniuszem nie można nie zadać jednego pytania: Co robić by w wieku prawie siedemdziesięciu lat posiadać tak wspaniałą pamięć? – Zero używek i ciągłe rozszerzanie wiedzy – podaje błyskawicznie receptę. - W tym ostatnim nie wolno się zatrzymać, bo kto się zatrzymuje ten się cofa – dodaje.

**Wokalistka z Nysy znalazła się w gronie czterech najlepszych głosów programu**

# Ania Deko w finale!

**Nysanka Ania Deko, uczestniczka 9 edycji The Voice of Poland znalazła się w finale tego popularnego talent show. W minioną sobotę telewizyjna „Dwójka" wyemitowała kolejny odcinek na żywo.**

foto: Archiwum programu

Na scenie zaprezentowało się łącznie ośmiu uczestników (po dwóch od każdego trenera wokalnego). Każdy z nich zaśpiewał cover oraz swój singiel, nad którym pracował ze znanymi muzykami, aranżerami. Nysanka Ania Deko z drużyny Grzegorza Hyżego zaprezentowała się najpierw w piosence „A to, co mam" Kasi Kowalskiej, a następnie w swojej premierowej piosence „Stały ląd". Oba wykonania rzuciły jurorów i publiczność na kolana - Powinnaś mieć na nazwisko Tona, a nie Deko - podkreślał Grzegorz Hyży.

Dodajmy, że na ocenę poszczególnych zawodników składała się średnia głosów trenera oraz widzów, którzy mogli głosować na swojego ulubieńca. W przypadku Anny Deko nie było wątpliwości – pokonała swoją konkurentkę zarówno głosami telewidzów jak i trenera.

Teraz przed nysanką już tylko finał! *ag*

Biuro Posła na Sejm RP
Platformy Obywatelskiej
Rajmunda Millera
BEZPŁATNE PORADY PRAWNE
SEJM
Poniedziałki 10.00-17.00
Wtorki - Czwartki 8.00-15.00
Piątki 10.00-17.00
Platforma Obywatelska
www.rajmundmiller.pl
Nysa, Rynek 36b, III piętro. Tel. 77 427 80 12

PHU FOMAR • AUTORYZOWANY PARTNER
- Nysa, ul Piłsudskiego 3 Sprzedaż samochodów nowych i używanych, ubezpieczenia komunikacyjne
- Serwis mechaniczny. Części zamienne. Tel./fax 077 433 37 35, 433 48 59 www.renault.fomar.nysa.pl
- Nysa, ul. Podolska 19 Serwis blachersko-lakierniczy. Tel./fax 077 448 69 00

Stacja Kontroli Pojazdów
do 3,5 ton
PHU Fomar Nysa, ul. Piłsudskiego 3, tel. 77 433 37 35

OKNA • ROLETY
MARKIZY • KARNISZE
PARAPETY • MOSKITIERY
ŻALUZJE • PLISY
JASYL
NYSA ul. Sudecka 11a
czynne od pon.-pt. 9-17, sob.10-13
774355389 • 605160122 • 692328774

NOWE TAXI W NYSIE
TAXI NYSA
zamów taxi pod numerem:
795 804 804
lub zamów bezpłatnie:
800 804 804
Oblicz ile zapłacisz za kurs :
www.taxi-nysa.pl
Karta rabatowa

WYBIERZ NAJLEPSZYCH !!!
Dla Was jesteśmy dostępni 24h
Radio Taxi Nysa
792-09-09-09
dojazd bezpłatny w granicach Nysy
PIŁEŚ?
NIE JEDŹ! ZADZWOŃ
TY I TWÓJ SAMOCHÓD TRAFICIE BEZPIECZNIE DO DOMU!

SZANOWNI CZYTELNICY! ZAPRASZAMY DO WYPEŁNIENIA KUPONU NA NAJCIEKAWSZY ARTYKUŁ NUMERU. WŚRÓD TYCH KTÓRZY DOSTARCZĄ KUPONY DO REDAKCJI DO 07.12.2018 (piątek) ROZLOSUJEMY NAGRODĘ.

48

Najciekawszy artykuł w tym numerze „Nowin"

.....

Imię i nazwisko autora

.....

Imię i nazwisko

.....

adres

Wyrażam zgodę na przetwarzanie moich danych osobowych i wizerunku zgodnie z REGULAMINEM KONKURSÓW I PLEBISCYTÓW „NOWIN NYSKICH" (www.nowiny-nysa.com.pl) ☐

Za najlepszy artykuł z nru 46 uznali Państwo:
„OBŁAWA NA DZIECKO" - DANUTY WĄSOWICZ.
Spośród wszystkich głosów został wylosowany kupon, który nadesłała
TERESA BABIEC Z BISKUPOWA.
Po odbiór nagrody (Śpiewnik Nyski) zapraszamy do redakcji.

SPONSOREM W NASZEJ ZABAWIE JEST:

centralbike.pl

Kellys i Kross zapraszają na zakupy,
w ofercie ponad 400 rowerów w atrakcyjnych cenach!

AUTORYZOWANY DYSTRYBUTOR
SKLEP I SERWIS
NYSA
PIASTOWSKA 18/1
TEL. 501 255 585

KELLY'S
MERIDA
KROSS

WIELKA WYPRZEDAŻ
ROCZNIKA 2018

TREK BICYCLE
CORPORATION

Poszukuję pracowników na stanowisko:
1. KIEROWCA kat. B - MAGAZYNIER
2. HANDLOWIEC - minimum 2 lata doświadczenia.
PRACA w HURTOWNI BUDOWLANEJ.
Tel. 510 093 244.

HB NIERUCHOMOŚCI
www.hbnieruchomosci.pl
ZAPRASZAMY DO NASZEGO BIURA:
ul. Celna 10
tel. 602 627 076
tel. 77 433 95 80

Dom wolnostojący, pow. 300m2, dz. 30ar - Bąkowice
350 000 zł

2 pokoje, 40 m2, BALKON, II piętro-Zwycięstwa
153 000 zł

4 pokoje, ok.70m2, BALKON parter- Głuchołaska
270 000 zł

Działka budowlana o pow. 10,41ar uzbrojona- Zawiszy Czarnego
83 000 zł

Mieszkania-wynajem
- 2 pokoje, 36m2, III piętro, Wiejowa- 800 zł+ media/mc
- 2 pokoje, 46m2, I piętro, Mickiewicza- 1000zł+ media/mc
- dom , 200 m2, Skorzyce- 1500zł+ C.O. węglowe/mc
- 2 pokoje, 46m2, III piętro, Kościuszki- 1500 zł+ media/mc
- 3 poko, o. 38m2, II piętro, Kunickiego 900zł+media

DOM- SPRZEDAŻ
- dom wolnostojący, pow.280 m2, działka o pow. 13,8ar- Nysa-Unii Lubelskiej- 400 000 zł
- dom wolnostojący, pow. 200m2, Skorzyce- 230 000 zł

LOKALE
- lokal biurowy, pow. 50m2, piwnica 20m2, parter, Nysa-Rynek- 2500 zł netto+media/mc
- Lokal gastronomiczno- użytkowy , powierzchnia 80m2, Otmuchów- 1200 zł/mc;
- Lokal użytkowy, 20m2,- Nysa-Zgorzelecka- 1000zł/mc
- Lokal handlowo-usługowy,40m2, parter- Otmuchów-Nyska-860zł/mc

Mieszkania-sprzedaż
- 1 pokój, 31m2, II piętro-Nysa-Centrum- 135 000 zł
- 3 pokoje, 64,8m2, II piętro- Paczków- Staszica- 86 000 zł
- 3 pokoje, 113m2,balkon, II piętro-Otmuchowska-328 000zł
- 3 pokoje,46m2, balkon,II piętro-Plac Kościelny- 232 000 zł
- 4 pokoje, 72,80m2, IV piętro,balkon, Ujejskiego-328 000 zł

Lokal użytkowy, pow. 92,84 m2, parter- Moniuszki- 400 000 zł

ROYAL HOME
NIERUCHOMOŚCI
BEZPIECZNY ZAKUP – SKUTECZNA SPRZEDAŻ

DZIAŁKA NA SPRZEDAŻ — Jędrzychów ul. Żurawia, 17ar, Cena: 169 000zł, Nr oferty: 33146
LOKAL DO WYNAJĘCIA — Nysa ul. Grodkowska, 84m2, Cena: 1 400zł, Nr oferty: 33124
GARAŻ NA SPRZEDAŻ — Nysa ul. Bohl. Warszawy, 20m2, Cena: 35 000zł, Nr oferty: 33123
DZIAŁKA DO WYNAJĘCIA — Nysa ul. Mickiewicza, 8,60ar, Cena: 1 000zł, Nr oferty: 33122
DOM NA SPRZEDAŻ — Nysa ul. Mikosza, 140m2, 8ar, Cena: 338 000zł, Nr oferty: 33120
LOKAL DO WYNAJĘCIA — Nysa ul. Monturski/Celna, 35m2, parter, Cena: 2 000zł, Nr oferty: 33119
DOM NA SPRZEDAŻ — Kamienowice, 170m2, 8ar, Cena: 449 000zł, Nr oferty: 33034
DZIAŁKA NA SPRZEDAŻ — Nysa ul. Zawiszy Czarnego, 11ar, budowlana, Cena: 99 000zł, Nr oferty: 33028
MIESZKANIE NA SPRZEDAŻ — Nysa Centrum, 31m2, 1 pokój, IIp, Cena: 135 000zł, Nr oferty: 32958
MIESZKANIE NA SPRZEDAŻ — Nysa ul. Brodzińskiego, 3 pokoje, I piętro 100m2, Cena: 179 000zł, Nr oferty: 32820

Nysa, ul. Bracka 3 (obok fontanny) Tel. 77 433 81 53 Kom. 502 601 459, 502 601 458
Pełna oferta na: www.royalhome24.pl

NGN NYSKA GIEŁDA NIERUCHOMOŚCI
Najlepsze nieruchomości w Twoim Mieście
www.ngn.nysa.pl

Mieszkanie 2 pok. 48m2, IIp. Nysa - Krzywoustego Cena: 139.000 zł
Działka budowlana 6,28 a NYSA - Kaczkowskiego Cena: 69000 zł
Mieszkanie 1 pok. IIp., 31m2 Nysa - Centrum Cena: 135.000 zł
Dom wolnostojący dz. 6 92a, pow 180m2, Nysa - Górna-Wieś Cena: 699 000 zł
Mieszkanie 3 pok. IIp., 84m2 Nysa - Drzymały Cena: 185.000 zł
Dom wolnostojący, 185m2, dz. 6 5a, Nysa - Filipka Cena: 749.000 zł

Nysa, ul. Celna 28 (obok banku ING), e-mail: ngn@ngn.nysa.pl
tel. 77 435 54 90, kom. 691 942 233, 607 359 469

Najnowocześniejsza maszyna drukarska w mieście!
Na wczoraj? Tylko u nas!
plakaty | ulotki | wizytówki | papiery firmowe
druki specjalne dla firm i instytucji | akcydensy
naklejki | broszury | katalogi
Masz projekt? Druk na poczekaniu!
DRUKARNIA CYFROWA
VEKTOR PRESS
NYSA, PRUDNICKA 3
661 265 545

NOWINY
TO jest miejsce na TWOJĄ reklamę
Na co jeszcze czekasz?
Dział reklamy i ogłoszeń
Wiesław Wójtowicz tel. 606 073 474
Ewa Tarlak tel. 602 430 047
e-mail: reklama@nowiny-nysa.com.pl

Nieruchomości mieszkalne na sprzedaż

Syndyk oferuje do sprzedaży z wolnej ręki:

1. dom jednorodzinny w miejscowości Strzegów, gmina Grodków, woj. opolskie, (KW nr **OP1N/00005736/7**), za cenę nie niższą niż **90.000,00 zł**,
2. dom jednorodzinny w Grodkowie, ul. Wrocławska nr 47A, woj. opolskie, (KW nr **OP1N/00078482/3**), za cenę nie niższą niż **382.000,00 zł**,
3. dom jednorodzinny w Bodzanowie, gmina Głuchołazy, woj. opolskie, (KW nr **OP1P/00031409/9**), za cenę nie niższą niż **360.700,00 zł**,
4. udział 1/2 część w nieruchomości, stanowiącej lokal mieszkalny, położony w Grodkowie, ul. Warszawska nr 28/1, woj. opolskie, (KW nr **OP1N/00057276/3**), za cenę nie niższą niż **70.200,00 zł**.

Szczegółowe informacje o nieruchomościach można uzyskać w Kancelarii Syndyka (48-300 Nysa, ul. Sucharskiego 8/2),
tel. 784 490 049
mail: **syndyk@syndyk-online.com**
oraz na stronie internetowej **www.syndyk-online.com**

Syndyk zastrzega sobie prawo do odstąpienia od sprzedaży w każdym czasie, bez podania przyczyny.

# NASZE SOŁECTWA

**Wilamowa - Gmina Paczków**

**Cichy, zielony zakątek położony między Otmuchowem a Paczkowem blisko gór, jezior i lasów**

# Niegdyś Alt Wilmsdorf dzisiaj Wilamowa

*Dominika Wolak*

**U nas jest bardzo bezpiecznie. Leżymy w kotlinie, którą zawsze omijają kataklizmy - mówi sołtys Wilamowej Stanisława Grabowska.**

Panie z Wilamowej biorą udział w dożynkach, na które przygotowują piękne korony żniwne

## Sołectwo z ciekawą historią

Wieś powstała ok. 1300 r. Jak mówią źródła historyczne prawdopodobnie założono ją równocześnie z Paczkowem. W Wilamowej znajduje się zabytkowy kościół, który w 1843 r. wybudował Henkel, jeden z miejscowych gospodarzy. W 1901 r. świątynię powiększono o ołtarz główny, dwa ołtarze boczne i ambonę, które wykonano w stylu barokowym. Z tego samego okresu pochodzi kościelna marmurowa chrzcielnica. Początkowo kościół poświęcony był Pannie Marii z Góry Karmel. Obecnie jest pw. Matki Bożej Szkaplerznej i należy do parafii Stary Paczków.

W 1864 r. mieszkańcy wsi wybudowali na własny koszt parterowy budynek z przeznaczeniem na szkołę. Działała tam jedna klasa. W 1945 r. podstawówkę zlikwidowano. Teraz dzieci uczęszczają do Szkoły Podstawowej w Trzeboszowicach. W Wilamowej była też porodówka.

Przez wiele lat wieś zamieszkiwała ludność niemiecka, którą wysiedlono dopiero w 1946 r. Wówczas do Wilamowej zaczęli napływać ludzie z różnych regionów Polski. Obecnie sołectwo liczy ok. 300 mieszkańców.

Miejscowość nosiła niemiecką nazwę Alt Wilmsdorf. W 1948 r. ustanowiono polską nazwę Wilamowa.

W 1949 r. we wsi powstała Rolnicza Spółdzielnia Produkcyjna, jedna z najlepszych spółdzielni rolniczych w Polsce. Pierwszym jej prezesem przez ponad 30 lat był Władysław Grabowski, poseł na sejm, odznaczony orderem Budowniczy Polski Ludowej. W 1978 r. przyłączono do niej RSP Ujeździec, a w 1979 r. RSP Kamienicę i RSP Dziewiętlice. Spółdzielnia nadal funkcjonuje i posiada gospodarstwa w Wilamowej, Dziewiętlicach, Ujeździcu, Kamienicy i Gościcach. We wsi znajdowały się też stawy rybne.

## Zielona, cicha i bezpieczna

Wilamowa jest malowniczo położona. W pobliżu jest Jezioro Otmuchowskie, Paczkowskie i Nyskie. Blisko są góry i Republika Czeska. - U nas jest bardzo bezpiecznie. Leżymy w kotlinie, którą zawsze omijają kataklizmy - mówi sołtys Stanisława Grabowska. Mieszkańcy są gościnni i serdeczni. Część młodych ludzi wyjechała za chlebem, ale są też tacy, którzy tutaj budują swoje domy i zakładają rodziny. Do Wilamowej należy przysiółek Książe. We wsi funkcjonuje jednostka Ochotniczej Straży Pożarnej i przedszkole, do którego uczęszczają również dzieci z pobliskiego Ściborza. Kiedyś działało Koło Gospodyń Wiejskich, ale z czasem zostało rozwiązane. Mieszkała tu najstarsza mieszkanka powiatu nyskiego Maria Grociak. Odeszła w tym roku, w wieku 109 lat.

## Dbają o sprawy wsi

Sołtysem Wilamowej od ośmiu lat jest Stanisława Grabowska. Pomaga jej prężnie działająca rada sołecka. W jej skład wchodzą: Halina Gacek, Agnieszka Szwarga, Zdzisława Szwarga, Katarzyna Piekarczyk, Danuta Kaleta, Krzysztof Motyka i Marian Lewandowski. W sołectwie od prawie dwóch lat funkcjonuje Odnowa Wsi. Jej liderem jest Dorota Hamerska.

Dzieci ze świetlicy środowiskowej wraz ze swoją opiekunką Lucyną Piotrowską podczas wycieczek dobrze się bawią

- Pomieszczenia, gdzie w tej chwili jest świetlica wiejska należały kiedyś do Ochotniczej Straży Pożarnej. Strażacy przekazali je na rzecz mieszkańców. Dzięki Odnowie Wsi świetlica została wyremontowana. Wszystko mamy nowe. Z Funduszu sołeckiego koło kościoła zrobiliśmy plac zabaw dla dzieci. Za świetlicą wybudowaliśmy wiatę grillową. Teraz powstaje drugi plac zabaw i mini boisko. Wszystko będzie ogrodzone i są nowe nasadzenia – podkreśla sołtys. We wsi zostały wyremontowane drogi gminna i powiatowa. - Trzeba jeszcze zrobić nową nawierzchnię na drodze prowadzącej do kilku domów. Ta ulica to odnoga drogi gminnej. Na jednej z wyremontowanych dróg mamy wąski zakręt. Nie mieszczą się na nim dwa auta. Trzeba go poszerzyć zwłaszcza, że jeździ tamtędy sprzęt rolniczy. Chcielibyśmy też lampy oświetleniowe na całej drodze – dodaje pani Stanisława.

Przygotowania do tegorocznego Jarmarku Bożonarodzeniowego idą pełną parą (od prawej) sołtys Stanisława Grabowska

## Wspólnie wyremontowali świątynię

Mieszkańcy Wilamowej należą do parafii pw. Wszystkich Świętych w Starym Paczkowie. Jej proboszczem jest obecnie ks. Marcin Dobrzański. Przez 16 lat sprawował tę funkcję ks. Józef Zwarycz. Trzy miesiące temu został przeniesiony do innej parafii. Wierni dbają o swoją świątynię. Przy kościele funkcjonuje rada parafialna. Należą do niej: Stanisława Grabowska, Józef Iwański, Zdzisława Szwarga i Krzysztof Motyka. - Co miesiąc parafianie składają się na potrzeby kościoła. Ze składek wykonaliśmy remont świątyni. Jest zrobiony nowy dach, odwodnienie, zakrystia, ołtarz główny i boczny, kościół jest pomalowany. Została nam jeszcze do odnowienia ambona, drugi ołtarz boczny i chcielibyśmy zrobić nowe ławki. Dużo pomógł nam ks. proboszcz Józef Zwarycz – opowiada włodarz wsi.

## Strażacy odnoszą sukcesy

- Ochotnicza Staż Pożarna w Wilamowej istnieje od 50-tych lat. Prezesem jest Andrzej Rokosz, a naczelnikiem Tadeusz Szwarga. Jest też trzech członków. Strażacy biorą udział w różnego rodzaju zawodach i odnoszą liczne sukcesy – mówi Stanisława Grabowska.

## Dzieci się nie nudzą

We wsi od czterech lat działa świetlica środowiskowa. Od września zeszłego roku jej opiekunem jest Lucyna Piotrowska. - Do świetlicy obecnie uczęszcza 12 podopiecznych. Zajęcia odbywają się dwa razy w tygodniu. Dzieci chętnie tu przychodzą. Organizuję dla nich gry, zabawy i zajęcia praktyczne. Wspólnie przyrządzamy różne przysmaki kulinarne m.in. gofry, frytki. Bierzemy udział w kiermaszach wielkanocnych i bożonarodzeniowych. Na zajęciach sami robimy ozdoby świąteczne. W zeszłym roku sprzedawaliśmy herbatę świąteczną z jabłkami, pomarańczą i cynamonem oraz pyszne ciasta, które upiekli nam rodzice. Za zarobione pieniądze wyjeżdżamy na wycieczki, do kina, na basen czy zamawiamy pizzę. Wspólnie ustalamy na co wydać pieniądze. Dużo rzeczy dostajemy od gminy np. gry, przyrządy do ćwiczeń. Gmina organizuje też wiele imprez dla najmłodszych, w których uczestniczymy – opowiada Lucyna Piotrowska. Funduszy jednak wciąż brakuje. - Dzieci marzą o Xboksie kinekt. Może mógłby nam ktoś go zasponsorować. Na zajęcia kulinarne potrzebujemy czasami podstawowych rzeczy jak mąka czy olej. Gdyby ktoś wiedział też o ciekawych wydarzeniach to również bylibyśmy wdzięczni za informację. My już sobie zorganizujemy transport – podkreśla pani Lucyna.

Dla młodzieży też jest miejsce na spędzenie wolnego czasu. W pomieszczeniach OSP znajduje się siłownia.

## Aktywnie i na wesoło

- Organizujemy we wsi zabawy dla mieszkańców - Dzień Kobiet, Dzień Seniora, św. Mikołaja dla dzieci. Bierzemy też udział w dożynkach wojewódzkich, gminnych, parafialnych. Wraz z Haliną Gacek i Teresą Pasternak wyplatamy korony żniwne. W ubiegłym roku uczestniczyliśmy w Narodowym Czytaniu „Wesela" Stanisława Wyspiańskiego. Obsadzono mnie w roli Żyda – uśmiecha się Stanisława Grabowska.

*Nasze dzieje: Społeczność żydowska*

# NYSKA SYNAGOGA

**Po raz pierwszy społeczność żydowska w Nysie jest wzmiankowana w liście od Salomona z Brzegu do jego syna Mosze z Głogowa.**

Wiadomo, że w tym czasie w mieście istniała już szkoła żydowska. Z kolei w 1432 r. na Starym Mieście wzmiankowany był cmentarz żydowski na terenie parku miejskiego. W 1453 r. dekrety Johna Capistrano doprowadziły do wydalenia wspólnoty żydowskiej z Nysy. Capistrano, był katolickim kaznodzieją, inkwizytorem generalnym, założycielem klasztorów Braci Mniejszych Obserwantów. Jego wrocławskie kazania porywały ludzi do tego stopnia, że 22 lutego na Placu Solnym we Wrocławiu mieszczanie spalili na stosie zabytkowe lustra, maski, kości, karty do gry i szachy. Kazania te, częściowo skierowane były również przeciwko Żydom i judaizmowi. W 1576 roku powstała ulica Judengasse (zaułek żydowski), która była częścią Josefstrasse (obecnie ul. Karola Miarki). Kolejne wygnanie społeczności żydowskiej z miasta miało miejsce za czasów panowania Fryderyka Wielkiego. W 1779 r. ogłosił on, iż Żydzi mają opuścić Nysę. Wyjątek stanowiły tereny targowe, gdzie Żydzi mogli przebywać bez żadnych ograniczeń. Pierwsza nyska synagoga znajdowała się przy Weberstrasse (dzisiejsza ul. Tkacka) została wybudowana w 1838 r. Grunt pod budowę bożnicy zakupiono od poborcy Augusta Leubuschera z Wrocławia.

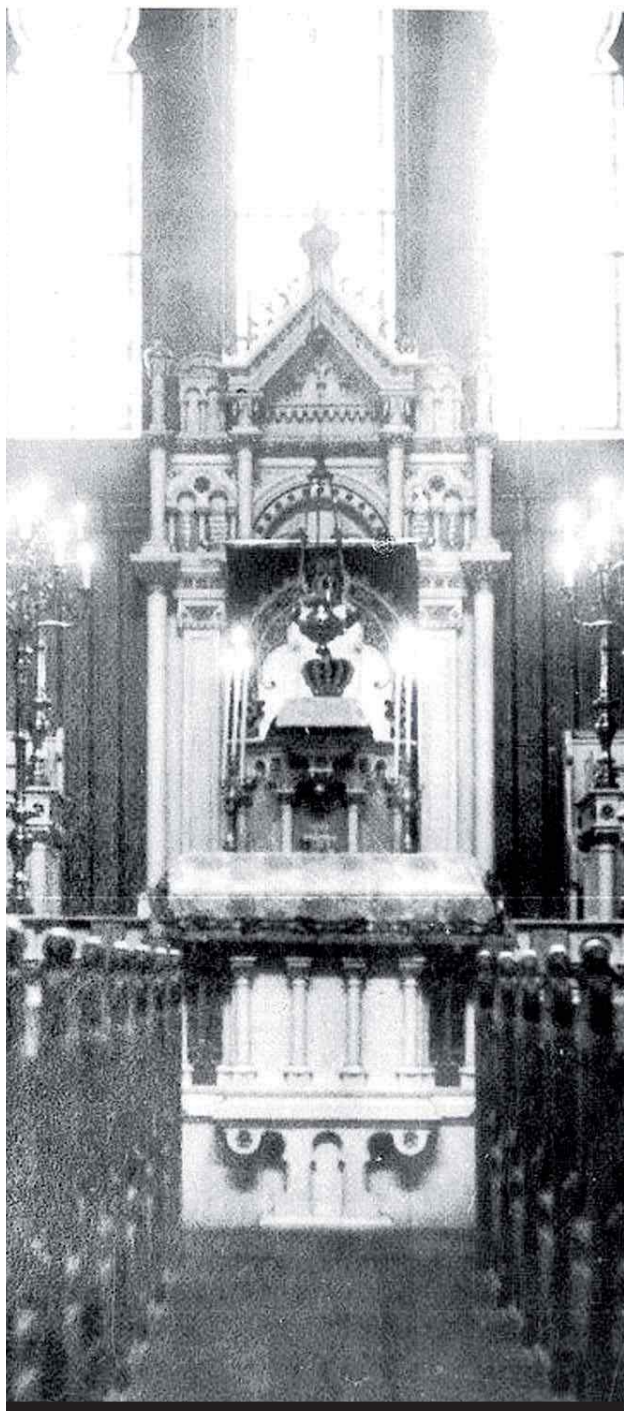

Jedyne zachowane zdjęcie synagogi, stan sprzed 1945 r.

W 1892 r. wzniesiono nowy budynek w nowym miejscu przy Josefstrasse 13 (Karola Miarki). Przy synagodze funkcjonowała szkoła żydowska. Niestety do dzisiejszych czasów nie przetrwała żadna fotografia, szkic, czy plan przedstawiający synagogę z zewnątrz a przynajmniej zdjęcie takie nie jest powszechnie znane. Jej wyglądu można się jedynie domyślać na podstawie licznych panoram miasta czy zdjęć lotniczych z lat 30. Prawdopodobnie była to budowla wzniesiona w stylu historyzmu a dokładniej neogotyk z elementami stylu mauretańskiego. Działka, na której ją wzniesiono nie była zbyt szeroka. Prawdopodobnie miała szerokość jednej większej lub dwóch mniejszych kamienic. Bożnica była dość wysoka co widać no jedynym zachowanym zdjęciu, które przedstawia jej wnętrze. Pierwsze co zwraca uwagę to ściany ozdobione polichromiami. Zdjęcie to ukazuje również neogotycki aron ha-kodesz (szafa ołtarzowa w postaci ozdobnej drewnianej skrzynki służąca do przechowywania zwojów Tory). Zdjęcie ukazuje również podział wnętrza na trzy nawy. Najwyższą środkową, która pełniła rolę sali modlitwy i dwie boczne niższe, pełniące funkcje babińców. Okna zdobiły witraże z motywem Gwiazdy Dawida. W trakcie „Nocy kryształowej" z 9 na 10 listopada 1938 roku synagoga została przez hitlerowskie bojówki zdewastowana a następnie spalona.

**K**

**Źródło:**
Franz-Christian Jarczyk Neisse. Kleine Stadtgeschichte in Bildern, 1995
M.Borkowski, A.Kirmiel, T.Włodarczyk, Śladami Żydów - Warszawa 2008

*Sponsorem konkursu historycznego są „Cukry Nyskie"*

## Kącik historyczny 48/2018 „Nowin Nyskich"

Imię i nazwisko

Adres

*W którym roku został przeniesiony przystanek MZK przy ul Wrocławskiej?*

*a) 1992*
*b) 1993*
*c) 1994*

Wyrażam zgodę na przetwarzanie moich danych osobowych i wizerunku zgodnie z REGULAMINEM KONKURSÓW I PLEBISCYTÓW „NOWIN NYSKICH" (www.nowinynyskie.com.pl)

NOWINY NYSKIE GAZETA MIEJSKA

*Listopad 1984*

## Ofiarowali honorowo krew

We wrześniu 35 pracowników zakładów ZUP ofiarowało w przyszpitalnej stacji krwiodawstwa w Nysie 13 litrów krwi. Najliczniejszą grupę stanowili pracownicy wydziału PR1 i PR2.

*Listopad 1987*

## Referendum za nami…

Niedziela, 29 listopada była dla wielu Polaków dniem podjęcia decyzji. Obywatele wypowiadali się w referendum czy wyrażają zgodę dla radykalnych reform gospodarczych i politycznych. Wybór nie był łatwy, bo i postawione pytania dotyczyły spraw ważnych dla przyszłości kraju i dla losów każdego z nas. Podobnie jak w całym kraju tak i w Nysie punktualnie o godzinie 6 otwarte zostały lokale obwodowych komisji do spraw referendum.

*Listopad 1992*

## Święto niepodległości

W przeddzień 74 rocznicy odzyskania niepodległości przez Polskę w klubie garnizonowym odbyła się akademia. Dowódca 22 Brygady Górskiej płk dypl. Jerzy Krzywiecki powiedział m.in. - W roku 1918 spełniły się marzenia kilku pokoleń Polaków, którzy nigdy nie pogodzili się z rozbiorami i utratą niepodległego państwa. Polskę wskrzesił czyn zbrojny żołnierza polskiego. Zapoczątkowali go żołnierze insurekcji kościuszkowskiej, Legionów i Księstwa Warszawskiego, powstań narodowych: listopadowego i styczniowego. W dniu Narodowego Święta Niepodległości w kościele św. Jakuba odprawiona została msza św. w intencji ojczyzny. Odbyła się także uroczystość pod pomnikiem żołnierza polskiego. Uczestniczyło w niej wiele osób. Przybyły poczty sztandarowe, ojcowie miasta, kombatanci, młodzież, wojsko. W hołdzie tym, którzy polegli walcząc o wolność i niepodległość Polski zapalono znicz, oddano salwę honorową, złożono wiązanki kwiatów. Zgromadzeni wspólnie odśpiewali rotę.

*Listopad 1995*

## W Nysie wygrał Kwaśniewski

W niedzielnych wyborach prezydenckich w gminie Nysa oddano 27 600 ważnych głosów. Zwycięzcą okazał się Aleksander Kwaśniewski, który otrzymał 10 047 głosów tj. 36,40% (pierwsze prognozy w kraju mówią o średniej 34,80%). Drugie miejsce zajął Lech Wałęsa. Na obecnego prezydenta głosowało 8806 wyborców (33,3%). Trzeci był Jacek Kuroń 2825 głosów (10,24%). Dopiero czwarty był Jan Olszewski 2310 głosów (8,37%).

**K**
**pisownia oryginalna**

**Rozstrzygnięcie konkursu – z nr 46/2018.**
Prawidłowa odpowiedź: c - 1995.
Nagrodę wygrała Pani Janina Tryszcz z Nysy.
**Po odbiór zapraszamy do redakcji.**

Z DRUGIEGO OBIEGU

# MACIEL TOWARZYSKI

## Kolejny miłośnik szalików

Rada miejska ma swojego „szalikowca" w osobie radnego Dziadusia - ma go od teraz i rada powiatu. Skłonność do tej części garderoby zaprezentował na pierwszej sesji Zbigniew Karnaś (PiS), nowa twarz w powiatowym samorządzie. Czas pokaże czy to jednorazowa odsłona, czy nieodłączna część „stylówki" radnego.

## Tylko dużo, dużo...

Podobno nowo powołany wicestarosta Jacek Chwalenia niekoniecznie chce zrezygnować z szefowania nyskiemu Ekomowi. Chciałby połączyć obowiązki, a przede wszystkim pensje w samorządzie i gminnej spółce.

Tak nam się przypomniał w tych okolicznościach pewien dowcip.

Przychodzi facet do apteki: - Poproszę jakieś lekarstwo na zachłanność. Tylko dużo, dużo, dużo!

## Bez kapelusza?

Skoro jesteśmy już przy starostwie i Ekomie. Eksstarosta Czesław Biłobran chce wrócić do pracy w tejże spółce. Słowo „wrócić" jest tutaj zasadne, bo nie wiele osób może pamięta, ale starosta był zatrudniony w tej spółce, a po objęciu władzy wziął po prostu czteroletni urlop.

Ale do roboty w Ekomie chyba nie będą pasowały kapelusze. Czesław bez kapelusza? Świat stanął na głowie... już nic nie będzie takie same...

## Jak długo?

Niegdyś Bogdan Wyczałkowski został mianowany dyrektorem nyskiego PKS-u przez Czesława Biłobrana, a teraz Wyczałkowski zagłosował przeciwko Biłobranowi podczas głosowania na starostę. W polityce krótka pamięć to chyba norma, a pojęcie wdzięczności nie istnieje

Jakoś cienko widzimy trwałość koalicji w powiecie nyskim. Zasiadających tam trzech członków Komitetu Kolbiarza do niedawna znajdowało się na biegunach bardzo (ale to bardzo) odległych PiSowi. Joanna Burska kandydowała już z SLD i PO, Piotr Bobak to były kandydat PO, a przewodniczący rady (i dyrektor Agencji Rozwoju Nysy) Bogdan Wyczałkowski od dziecka związany jest z SLD. Przypomnieć w tym miejscu należy, że kiedy ten przestał być burmistrzem Paczkowa karmiącą rękę do niego wyciągnął właśnie Czesław Biłobran, który zrobił go dyrektorem w PKS Nysa. Podobno Wyczałkowski do ostatnich godzin wahał się czy zagłosować - za czy przeciwko Biłobranowi, ale funkcja prezesa ARN okazała się cenniejsza od prezesa PKS.

## Pan Żułkowski...

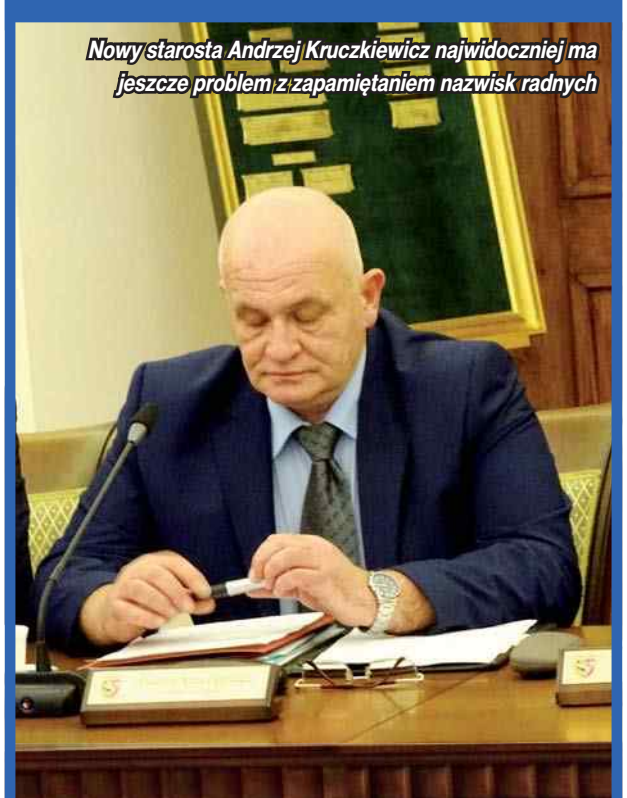

Nowy starosta Andrzej Kruczkiewicz najwidoczniej ma jeszcze problem z zapamiętaniem nazwisk radnych

...Tak wg nowego starosty nazywa się nowy przewodniczący rady powiatu... Nie znamy pana Żułkowskiego, ale zdaje się, że przewodniczącym rady jest Wyczałkowski, a wiceprzewodniczącą jest pani Żukowska. Czyżby więc ta pomyłka powstała z połączenia tych dwóch nazwisk?

Oj, coś się nam wydaje, że to będzie ciekawa kadencja...

## W Zarządzie go nie ma

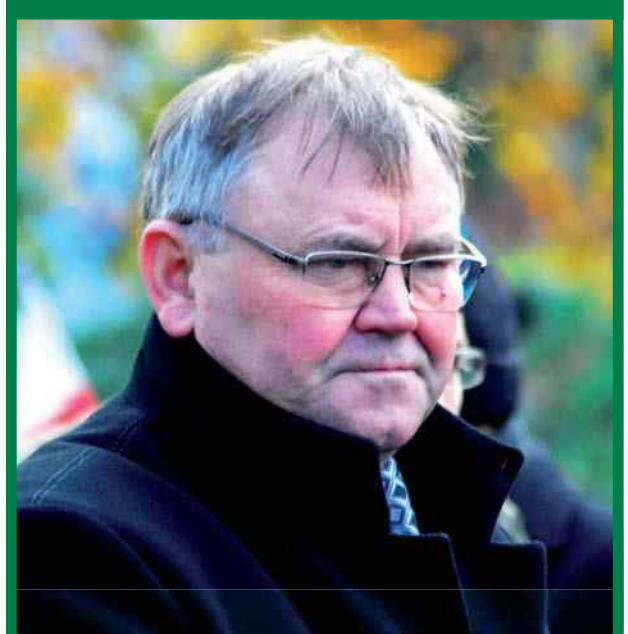

Antoni Konopka nie znalazł się w zarządzie województwa. Trafił tam za to jego partyjny przełożony Stanisław Rakoczy. Co prawda mówi się, że ma piastować to stanowisko przez rok i potem ustąpić miejsca Konopce, ale wiadomo jak to jest z obietnicami w polityce - składa się je przed całą zabawą, a potem człowiek przywiązuje się do stanowiska i rozstać się nie może. Przecież swego czasu „obowiązywała" już taka umowa między PSL-em a PO. Przez pół kadencji przewodniczącym miał być przedstawiciel jednej partii a przez kolejną partyjny koalicjant. Skończyło się na tym, że przez całą szefował jej Norbert Krajczy (PSL).

Nysa: Tańce, zabawy i konkursy

# Bajkowe andrzejki

Większość dzieci przyszła przebrana w stroje, co znacznie ubarwiło zabawę

**W piątek, 23 listopada odbyła się zabawa andrzejkowa zorganizowana przez Powiatowe Centrum Pomocy Rodzinie w Nysie. - Przy organizacji imprezy jak zawsze mogliśmy liczyć na wsparcie rodziców z rodzin zastępczych oraz ich biologicznych dzieci - mówi Jolanta Barska, dyrektor placówki.**

W zabawie wzięły udział rodziny zastępcze wraz ze swoimi pociechami oraz wychowankowie placówek opiekuńczo wychowawczych z powiatu nyskiego. Łącznie w zabawie uczestniczyło ok. 110 osób. Większość dzieci przyszła przebrana w stroje, co znacznie ubarwiło zabawę. W programie znalazło się mnóstwo atrakcji m.in. konkursy z nagrodami, gry i zabawy przy muzyce, wata cukrowa, malowanie twarzy oraz słodki poczęstunek dla wszystkich zaproszonych gości. Podczas gdy dzieci świetnie się bawiły dorośli mogli w tym czasie napić się kawy, porozmawiać i wymienić się doświadczeniami. Cała zabawa przebiegła w miłej atmosferze.

*kw*

Gry i zabawy przy muzyce

## Liga krzyżówkowicza

**Szanowni Państwo!**
Hasło krzyżówki nr 46: „Naród, który traci pamięć przestaje być narodem" - to słowa jednego z głównych Ojców naszej Niepodległości - Marszałka Józefa Piłsudskiego, które wciąż są aktualne. Gratuluję większości z Państwa, którzy podpisali autora. Pięknie przeżywaliśmy święto odzyskania niepodległości i mam nadzieję, że tak już zostanie a pogłębiana nauka historii i bogactwo literatury polskiej sprawi, że więcej nas będzie łączyć niż dzielić. Zapewne zauważyli Państwo, że zmienia się punktacja, ale muszę uwzględniać opóźnienia przysyłanych rozwiązań z winy naszej poczty. Jeszcze dwa miesiące i zrobimy sobie małą przerwę w punktacji zakończoną wspólnym spotkaniem finałowym z nagrodami. Zachęcam Szanownych Czytelników do wspólnej zabawy i uczestnictwa w naszej Lidze Krzyżówkowicza przez cały rok. Przypominam tylko, że należy przysyłać rozwiązanie z naklejonym kuponem z numerem krzyżówki. Pozdrawiam serdecznie!

*bp*

**Punktacja**:

**pkt 37** Adamowska Irena, Apanowicz Stefania, Bauch Barbara, Bauch Mirosława, Białkowski Mieczysław, Bukała Henryk, Bunkowska Bogumiła, Dubaj Zdzisław, Gaszek Stanisław, Gurgul Barbara, Kasztelaniec Marian, Kędelski Józef, Kozioł Piotr, Król Józef, Krupa Zbigniew, Krzepkowski Marian, Lipski Arkadiusz, Lulewicz Eugeniusz, Łuń Maria, Magdziarz Halina, Margazyn Ryszard, Maruda Marian, Maruda Witold, Mazur Zofia, Motyka Zbigniew, Nowak Henryk, Pejas Agnieszka, Politański Jan, Puchalska Maria, Samek Stefania, Setla Danuta, Stańczyk Teresa, Strug Agnieszka, Strzelczyk Jerzy, Tryszcz Janina, Wąsiel Antonina, Wilczyńska Irena, Wyrwas Irena, Wyrwas Wojciech.

**pkt 36** Kmiecik Halina, Trzaska Eugeniusz

**pkt 35** Połeć Franciszek

**pkt 33** Dębowski Krzysztof, Lachowska Czesława

**pkt 32** Robak Stanisław

**pkt 17** Joanna Beń, Robert Beń

**pkt 15** Majcher Agnieszka

**pkt 14** Kowalik Maria

## KALENDARIUM IMPREZ

### MUZEUM W NYSIE

**Aktualne wystawy czasowe:**
„I wojna światowa a niepodległość"
„Zaczęło się od rysunku ... 35 lat pracy twórczej Mariana Molendy"; wystawa czynna do 10.12.2018
„Siła słowa. Hans von Held - oświecony urzędnik między Polską a Prusami"; wystawa czynna do 2 grudnia 2018.

**Zapowiedzi:**
30.11.2018, godz. 18.00 - wernisaż wystawy „Dress code" - malarstwo Moniki Kamińskiej

### NDK

**28 listopada, 18.00** – Hajducka Sieć
**30 listopada, 19.00** – Irena Santor
**2 grudnia, 17.00** – Koncert charytatywny dla Nyskiego Hospicjum Piotr Machalica „Mój ulubiony Młynarski"
**6 grudnia, 9.30** – „Władysław i Anabella" spektakl dla dzieci
**9 grudnia, 16.00** – „Skok w bok"
*Szczegółowe informacje na stronie: www.ndk.nysa.pl*

REKLAMA

KANTOR WYMIANY WALUT "EXPRESS"
Nysa, ul. Celna 8, tel. 77 433 66 67, 602 611 670

## DERMATOLOG
lek. med
**Aleksandra Złotoś**
krioterapia brodawek i włókniaków
Poniedz. i czwartki 17.00 – 18.30
Nysa, ul. Warszawska 2 (boczna Drzymały)
**Rejestracja: 77 433 42 23**
**lub tel. 604 438 901**

## STOMATOLOG
**IWONA LIPNICKA**
Nysa, ul. Wolności 9
(obok nowej przychodni i elektrowni wodnej)
Tel. gab. 77 433 32 98, Kom. 606 117 879
Rejestracja telefoniczna
pn 11.00 - 13.00, wt 10.00 - 13.00, 16.00 - 18.00, czw 10.00 - 13.00, 16.00 - 18.00, pt 16.00 - 18.00
LECZENIE, PROTETYKA, WYBIELANIE ZĘBÓW
PROTEZY ELASTYCZNE, PORCELANA

*Lekarz medycyny*
*Wanda Dłuszyńska - Janik*
## DERMATOLOG
*Rejestracja telefoniczna w godz.:*
7.00 - 8.00 i 20.00-21.00
tel. 77 433 39 49

## STOMATOLOG
Wiesław Sienkiewicz
NYSA, PIŁSUDSKIEGO 2
TEL. 603-124-370
PRZYJĘCIA:
poniedz., piątki | 10.00-13.00 i 16.00-19.00
wtorki, środy, czwartki | 16.00-19.00
Nagłe przypadki całą dobę

## MARZENA WYSZKOWSKA
Prywatny Gabinet Ginekologiczny
specjalista ginekolog - położnik
Głuchołazy - ul. Skłodowskiej 1/1
(obok skrzyżowania z sygnalizacją świetlną)
PRZYJĘCIA:
poniedziałek i czwartek od godz. 16.00.
Obowiązkowa rejestracja telefoniczna: 606 726 915

## LARYNGOLOG
**lek. MAŁGORZATA DAWISKIBA**
- DIAGNOSTYKA I LECZENIE DZIECI I DOROSŁYCH
- KWALIFIKACJE DO ZABIEGÓW LARYNGOLOGICZNYCH

REJESTRACJA tel. 605 363 700
TERAZ TAKŻE PRZYCHODNIA CENTRUM (PIĄTEK)

## PSYCHOLOG KLINICZNY
**mgr Urszula Kułakowska**
- TERAPIA DOROSŁYCH
- INTERWENCJA DLA OSÓB W KRYZYSIE
- TERAPIA RODZINNA
- OPINIE PSYCHOLOGICZNE
- PORADY

NYSA, MONIUSZKI 7, II piętro.
Rejestracja telefoniczna.
Tel. kom. 604 826 640

## STAFF-MED
usługi medyczne
**Prywatny transport medyczny**
**- transport chorych do placówek medycznych**
**- transport karetką z ratownikami medycznymi**
**Tel 662347427**
**www.staffmed.pl**

**lek. IZABELA OWCZAREK**
**specjalista chorób wewnętrznych**
## ENDOKRYNOLOG
**Przychodnia VITA**
**ul. Piłsudskiego 47**
**Gabinety Lekarskie**
**ul. Moniuszki 11**
**Tel. rejestracja: 602 748 292**

## STOMATOLOG
lek. stom. KAZIMIERA WOLSKA
Tel. 77/ 433 76 92
Czynne: poniedziałek, wtorek, środa, czwartek w godz. 9.00 - 18.00.
lek. dent. AGNIESZKA WOLSKA
Tel. 886 655 556
Czynne: piątek w godz. 11.00 - 18.00
sobota w godz. 11.00 - 17.00.
Nysa, ul. Krzywoustego 7/1

## VitaMed
**SKLEP MEDYCZNY oraz WYPOŻYCZALNIA SPRZĘTU REHABILITACYJNEGO**
Nysa, ul. Piłsudskiego 47 (w budynku przychodni „VITA")
Tel. 77 4310 688
www.vitamed-nysa.pl, kontakt@vitamed-nysa.pl
CZYNNY W GODZ. 8.00 – 16.00
KONTRAKT Z NFZ

*Lekarz medycyny*
Grzegorz Ruszecki
**specjalista chorób wewnętrznych**
praktyka internistyczna, USG
wtorki, czwartki, piątki
od godz. 16.30
ul. Piłsudskiego 12a,
tel. 77 433 10 24

**LABORATORIUM ANALIZ MEDYCZNYCH** LAM
**UL. CELNA 28 (BUDYNEK BANKU ŚLĄSKIEGO)**
Tel. 77 433 18 58, 601 375 111
**Czynne: pn - pt w godz. 7.00 - 17.00, SOB 8.00 - 11.00**
PUNKTY POBRAŃ - NYSA, PRZYCHODNIE:
MARIACKA, ul. Mariacka 6A w godz. 7.15 - 9.00
VITA, ul. Piłsudskiego (ZUP) w godz. 7.15 - 8.30
PRAKTYKA LEKARZY RODZ., ul. Piłsudskiego 12 w godz. 7.15 - 8.00

## GABINET STOMATOLOGICZNY
NYSA, UL. ZJEDNOCZENIA 4/2
lek. stom. MAGDALENA WÓJTOWICZ
TEL. 608 835 034
Pon., Wt., Czw., Pt. - 10.00 - 16.00
Śr. - nieczynne

## Salon Optyczny Opticon
**Nysa, ul. Bielawska 7c**
**(kamieniczki koło Bazaru)**
**Rejestracja: tel. 77 409 38 80**
**Prywatny gabinet Okulistyczny**
**lek. med. Jacek Bukowski - specjalista chorób oczu**
• Badanie siatkówki i nerwu wzrokowego • OCT w AMD
• Jaskra - wczesna profilaktyka

**Reklama dźwignią handlu**
**TU MOŻE BYĆ TWOJA!**
Dział reklam i ogłoszeń
Wiesław Wójtowicz ..... tel. 606 372 474
Ewa Tarlska ..... tel. 602 430 047
E-mail: ..... reklama@nowinynyskie.com.pl
NOWINY

## DIABETOLOG
Specjalista
chorób wewnętrznych
lek. med. JAN LUBECKI
PRZYJMUJE
poniedziałki 17.00 - 19.00
NYSA, ul. Moniuszki 7 I p.
(PRZYCHODNIA)
tel. 601 913 630

**MEDIPAK NZOZ Sp. j. Poradnia POZ,**
**Poradnia Rodzinna (8.00-18.00) Kontrakt z NFZ**
**Nysa, ul Kościuszki 9**
**tel. 77 43 32 743**
**Reńska Wieś 76**
**tel. 77 43 57 685**
**Gabinety zabiegowe**
**Wizyty domowe**
**EKG, USG**
**Spirometria**
**Pobieranie materiału do badań**
**Przyjmują:**
Lek. ZENON KAWECKI – 600 335 919
specj. chorób dzieci, alergolog
Lek. CZESŁAW KOBYŁECKI – 602 199 413
specj. Chorób wewnętrznych i medycyny rodzinnej
Poradnia Med. Sportowej
Poradnia Alergologiczna
Badania kierowców
**Po uzgodnieniu telefonicznym**
**USG - jamy brzusznej, tarczycy, sutków, węzłów chłonnych, ślinianek, narządów powierzchniowo leżących, naczyń.**

## KARDIOLOG
**dr n.med.Iwona Ossowska-Szymkowicz**
KONSULTACJE KARDIOLOGICZNE,
ECHO SERCA, EKG, TESTY WYSIŁKOWE,
HOLTERY EKG I CIŚNIENIOWY
**AKREDYTACJA SEKCJI ECHO POLSKIEGO TOWARZYSTWA KARDIOLOGICZNEGO**
Głuchołazy, ul.Karłowicza 40
(w ambulatorium Szpitala MSW-na parterze)
**REJESTRACJA: 502 231 770**
**506 613 300**

GABINET
GINEKOLOGICZNO-POŁOŻNICZY
*lek. med. SŁAWOMIR RESAKOWSKI*
spec. położnictwa i ginekologii
- badania USG
- cytologia, leczenie nadżerek
- prowadzenie ciąży

przyjmuje:
poniedziałki, środy 16.30 - 18.00
soboty od 10.00
obowiązuje rejestracja telefoniczna
Nysa, 22 stycznia 14 (I p.)
Tel. 77 433 16 41, kom. 601 913 634

## ALERGOLOG
specjalista chorób płuc
lek. Iwona ROBOTYCKA-LENCZUK
przyjmuje:
Nysa,
ul. Marcinkowskiego 2-4
Rejestracja tel.: 606 928 653

## DRUK RECEPT
**www.recepty.nysa.pl**

Drukujemy EKSPRESOWO!
**Drukarnia VEKTOR**
**Nysa, ul. Prudnicka 3**
**77 433 07 65**
**druk@recepty.nysa.pl**

LASEROWA KOREKCJA WZROKU
DR FUCHS

**MIKOŁAJKOWA**
PROMOCJA NA ZABIEGI
USUNIĘCIA ZAĆMY
I KOREKCJI WAD WZROKU

**ZRÓB SOBIE PREZENT!**
Centrum Okulistyczne Dr Fuchs
Nysa, ul. Wandy Pawlik 12A
Tel. 77 433 04 66, 77 448 26 15
www.centrumokulistyczne.com.pl

## PRYWATNY GABINET STOMATOLOGICZNY
przyjmuje:
lek.-stom. ANNA MAZUREK
w ramach kontraktu z NFZ
poniedziałek: 12.00 - 17.00
środa, piątek: 8.00 - 12.00
Nysa, ul. Łukasińskiego 2/8
Rejestracja telefoniczna: 77/ 448 0731.
Przyjęcia prywatne wtorki - czwartki: 16.00-19.00

**PRYWATNY GABINET USG**
**USG DOPPLER**
Lek. med. Magdalena Abramczyk
Specjalista radiologii i diagnostyki obrazowej
Szeroki zakres badań dzieci i dorosłych; badania dopplerowskie
Przychodnia „Centrum", ul. Mariacka 10
Rejestracja telefoniczna 662 379 439 po godz. 13
Godziny przyjęć:
Poniedziałek 16.00-17.00
Czwartek 17.00-19.00
www.usg-nysa.home.pl

**DERMATOLOG**
Specjalista Dermatolog-Wenerolog
Dermatologia Estetyczna
lek. med. Aleksandra Pająk-Pilarska
Rejestracja telefoniczna
- peeling twarzy
- mezoterapia
- kriochirurgia
- elektrokoagulacja
- badanie dermatoskopowe
- wizyty domowe
Przychodnia „Centrum"
Nysa, ul. Mariacka 10 Tel. 504 003 281

**PRYWATNY GABINET USG**
**Magdalena Kato - Kawa**
specjalista radiologii i diagnostyki obrazowej
Badania dzieci i dorosłych
Wykonywanie badań usg:
- jamy brzusznej, szyi, gruczołów piersiowych
- pęcherzyka żółciowego u dzieci
- opisywanie badań rtg, tomografii komputerowej
Rejestracja wyłącznie telefoniczna od poniedziałku do piątku po godz. 13.00
Przychodnia „Centrum", ul. Mariacka 10
Tel. 792 292 630 www.usg2 home.pl

**Jan Wierzchowiec**
Specjalista Ortopedii i Traumatologii
Gabinet prywatny
Nysa, Przychodnia „Centrum"
ul. Mariacka 10
Tel. 604 735 207 pn., wt. 16-18
- Leczenie, diagnostyka i rehabilitacja chorób układu ruchu.
- Choroby kręgosłupa.
- Choroby stawów.
- USG narządu ruchu
- USG biodrek niemowlęcych

**UROLOG**
specjalista urolog
dr n. med. Jan Witold Myrta
- porady urologiczne
- zaburzenia erekcji
- konsultacje dziecięce
rejestracja tel.: 77 40 91 725
przyjmuje w Przychodni „RONDO"
Nysa, ul. Kolejowa 2b
(nad apteką)

# Centrum Medycyny Estetycznej

*lek. med. Dariusz Myśliwy - specjalista chirurg*

- Zabiegi laserowe: usuwanie owłosienia, fotoodmładzanie, zmiany naczyniowe,
- Cosmelan, Dermamelan - przebarwienia
- Redukcja zmarszczek RESTYLANE, SCULPTRA, BOTOX, RADIESSE
- REGENERIS - osocze bogatopłytkowe - Mezoterapia i Volumetria
- peelingi lekarskie - migdałowe, glikolowy, yellow peel
- Kriochirurgia - usuwanie brodawek
- LIPOLIZA iniekcyjna - redukcja tkanki tłuszczowej.
- Macrolane - odmładzanie dłoni
- Sklerotherapia

**Endermologie®**
Bezkonkurencyjna metoda walki z cellulitem, wyszczuplania, ujędrniania i modelowania sylwetki

**LASER LUX 1064**
Usuwanie zmian naczyniowych na nogach i twarzy bez użycia skalpela

Atena - Centrum Zdrowia i Urody
Nysa, ul. Bohaterów Warszawy 17
Rejestracja: poniedziałek - piątek 9.00 - 19.00, sobota - 9.00 - 14.00,
tel. 77 433 79 71, 606 243 655

**SALON ORTOPEDYCZNY SKLEP MEDYCZNY**
ORTIS

REFUNDACJA NFZ
Nysa, ul. Piastowska 39
tel. 077 433 07 03

**COMPLEX REHABILITACJA**
18 lat doświadczenia
- elektroterapia
- laseroterapia
- ultradźwięki
- krioterapia
- światłolecznictwo
- magnetoterapia
- masaż medyczny
- kinezyterapia - ćwiczenia
- konsultacje fizjoterapeutyczne
- zabiegi refundowane i odpłatne

Nysa, ul. Piastowska 39
tel. 77 44 600 70
gabinet@complexmed.pl
www.complexmed.pl

**BADANIA STÓP I POSTAWY CIAŁA**
- badania dzieci i dorosłych
- skanowanie stóp skanerem 3D
- NOWOŚĆ - badania postawy ciała
- analiza chodu - videografia
- ocena kręgosłupa i miednicy
- wczesne wykrywanie wad postawy
- monitorowanie postępów korekcji
- ocena obuwia i zalecenia
- indywidualne wkładki ortopedyczne
- indywidualne obuwie ortopedyczne dla dzieci

**lek. med. PAWEŁ JASIONOWICZ**
**SPECJALISTA KARDIOLOG**
konsultacje, EKG, USG serca, Holter
PORADNIA VITA Nysa, ul.J.Piłsudskiego 47
REJESTRACJA tel. 665 891 966

**RZUĆ PALENIE!**
Gabinet BICOM
Nysa, ul. Piłsudskiego 12a
Przyjęcia: 18 grudnia 2018 (wtorek) w godz. 14.00 - 17.00
Tel. 605 222 105; 74 853 5415.
Infolinia 800 146 060

**NZOZ PORADNIA KARDIOLOGICZNA**
lek. med.
**Karol Stania**
Specjalista Kardiolog
Zastępca Ordynatora Polsko Amerykańskiej Kliniki Serca w Nysie
KONSULTACJE KARDIOLOGICZNE
EKG
ECHO SERCA (UKG)
TEST WYSIŁKOWY
HOLTER EKG I CIŚNIENIOWY
KONTROLA ROZRUSZNIKÓW
ul. Mariacka 10
REJESTRACJA: 666 306 555

**DOM SENIORA SALUTARIS**
ZŁOTY STOK ul. Spacerowa 5
Tel. 605 100 638
WOLNE MIEJSCA

Zapewniamy profesjonalną opiekę nad osobami starszymi.
Możliwość pobytu stałego, kilkudniowego, świątecznego.

radoMed
PRACOWNIA REZONANSU MAGNETYCZNEGO
BADANIA MR PŁATNE I W RAMACH NFZ
48-300 Nysa, ul. Św. Piotra 1 - naprzeciwko szpitala
tel./fax 77 409 17 85 rezonans@radomed.pl www.radomed.pl

**PROMOCJA**
PERS
Na terenie Nysy dostawa bezpłatna
Wykładanie wykładzin obiektowych firm
Lentex
Gamrat
MARLEY
Tarkett
LAMPY DO 20 % RABATU
DUŻY WYBÓR
CENTRUM SPRZEDAŻY
WYKŁADZIN, DYWANÓW, CHODNIKÓW, TAPET I FARB
NYSA ul. Chodowieckiego 9, tel. 77 433 34 50
ZAPRASZAMY pon. - piątek 10.00 - 18.00 w soboty 9.00 - 14.00

Dr n. med. **Michał FINDZIŃSKI**

W RAMACH NFZ:
CHIRURGIA STOMATOLOGICZNA
STOMATOLOGIA ZACHOWAWCZA
STOMATOLOGIA DZIECIĘCA
STOMATOLOGIA W ZNIECZULENIU OGÓLNYM
DLA OSÓB NIEPEŁNOSPRAWNYCH

SPECJALISTYCZNE PORADNIE LEKARSKIE:
CHIRURGIA TWARZOWO-SZCZĘKOWA
CHIRURGIA LASEROWA
DERMOCHIRURGIA
TERAPIA LASEROWA BIOSTYMULUJĄCA
LECZENIE STOMATOLOGICZNE I CHIRURGICZNE W ZNIECZULENIU OGÓLNYM
ENDOSKOPOWA DIAGNOSTYKA ZATOK SZCZĘKOWYCH
MIKROCHIRURGIA ENDOSKOPOWA ZATOK SZCZĘKOWYCH

BADANIE RTG CYFROWE ZĘBÓW KODAK 9000 C 3D

Samodzielna rejestracja przez Internet
www.lekarzdlaciebie.eu
Nysa ul. Marii Merkert 16 A/1
Tel. 77 40 20 412, 608 655 219

*Kulinaria*

# Sposób na jesienny mrok

Mrok jesiennych popołudni sprawia, że z przyjemnością oddajemy się wspomnieniom. Czasami wspomnienia powracają niespodziewanie, wywołuje je chociażby zwyczajne zanurzenie w herbacie ciasteczka. Tak było w przypadku bohatera cyklu „W poszukiwaniu straconego czasu" Marcela Prousta. To smak rozpływającej się w ustach magdalenki spowodował, że obudziły się w nim wspomnienia o cioci Leonii i o sympatii jaką ją darzył. Czyżby zatem pamięć „zaklęta" była w maślanych ciasteczkach? Otóż nie. Pamięć umiejscowiona była w mózgu bohatera powieści (podobnie jest i u nas), zaś smak i zapach magdalenek stał się kluczem do zamkniętych „drzwi", za którymi przechowywał swoje wspomnienia. Ciekawe z jakim smakiem, bądź zapachem utrwalamy się my, w pamięci naszych bliskich. Może warto, aby były to aromatyczne, czekoladowe magdalenki z pachnącym latem malinowym sosem.

## Czekoladowe magdalenki
### z gorącym sosem malinowym

*Skład:*

**magdalenki (na 33 sztuki)**

* *15 dag mąki pszennej;*
* *0,5 kostki masła;*
* *0,5 szklanki cukru;*
* *100 g gorzkiej czekolady;*
* *3 jajka;*
* *4 łyżki słodkiej śmietanki;*
* *2 łyżki kakao;*
* *1 łyżka płynnego miodu;*
* *tłuszcz do wysmarowania foremki do magdalenek;*

**sos malinowy**

* *300 g mrożonych malin;*
* *2 łyżki cukru;*
* *1 łyżka soku z limonki.*

*Wykonanie:*

Do rondelka przekładamy mrożone maliny, dodajemy sok z limonki i cukier. Pozostawiamy w ten sposób przygotowane składniki sosu malinowego, na czas przygotowywania magdalenek, aby owoce lekko się rozmroziły i puściły sok. W drugim rondelku roztapiamy masło, kruszymy czekoladę na drobne kawałki i dodajemy do masła. Mieszamy czekoladę z masłem, aż powstanie jednolita masa. Do miski przesiewamy mąkę i kakao. Jajka ucieramy z cukrem i miodem na puszystą masę. Następnie dodajemy śmietankę i letnią mieszaninę czekolady i masła. Na koniec wsypujemy mąkę z kakao. Tak przygotowanym ciastem wypełniamy wysmarowane tłuszczem foremki do 3/4 wysokości. Magdalenki pieczemy w piekarniku rozgrzanym do 200 st. C przez 10-12 minut. W czasie gdy pieką się magdalenki podgrzewamy maliny, aż się rozgotują, a cukier się rozpuści. Następnie gotujemy je ok. 10 minut, do czasu aż sos zgęstnieje. Gotowy sos przecieramy przez sitko, aby pozbawić go pestek. Magdalenki serwujemy z gorącym sosem malinowym, choć równie smaczne są i bez niego.

Historycy jedzenia są zgodni, że nazwa „magdalenki" wywodzi się od imienia Magdalena. Spostrzeżenie to nie wydaje się szczególnie odkrywcze. Co do odpowiedzi na pytanie – kim była Magdalena, badacze już nie są tak jednomyślni. Według części, to młodziutka kucharka, która na dworze polskiego króla Stanisława Leszczyńskiego zastąpiła nieobecnego cukiernika (bliźniaczo podobną historię posiada tort Sachera), inni twierdzą, że to imię mistrzyni cukiernictwa Madelein Paulmier, która pracowała u córki króla Leszczyńskiego Marii - królowej Francji (żona Ludwika XV). Faktem jest, że królowa uwielbiała ciasteczka w kształcie muszelek i to dzięki niej, magdalenki zostały spopularyzowane w całej Francji.

***dr Izabela Chudzyńska***
***etnolog, antropolog jedzenia***
fot. Piotr Chudzyński

*Zioła i witaminy na wyciągnięcie ręki*

# Żeń-szeń

**Żeń-szeń** *(Panax ginseng)* to gatunek reliktowej rośliny z rodziny araliowatych, wykorzystywany w lecznictwie chińskim od co najmniej 4 tysiącleci. Dzisiaj znajduje się w czerwonej księdze jako gatunek zagrożony, ale kiedyś występował dziko w północno-wschodnich Chinach, Japonii, na północy Półwyspu Koreańskiego oraz w Nadmorskim Kraju we wschodniej części Rosji. Z tego też względu podjęto próby jego uprawy na naturalnych terenach jego występowania już pod koniec XIX wieku w Korei i Mandżurii a na początku XX w Rosji. Uprawa tej rośliny ze względu na wymagania jest trudna a dobre wyniki uzyskano dopiero w latach sześćdziesiątych XX wieku. Rozróżnia się kilka rodzajów żeń-szenia jak: chiński – inaczej żeń-szeń właściwy, nazywany także ginsengiem, koreański - czerwony, japoński, amerykański i znany w Polsce żeńszeń syberyjski, który wg badaczy ma bardzo podobne działanie farmakologiczne jak bardzo kosztowny - chiński żeń-szeń właściwy. Żeń-szeń syberyjski (Eleutherococcus senticosus) zwany po rosyjsku eleuterokokk koljucij jest krzewem dorastającym do 2,5 metra wysokości o prostych gałęziach z licznymi cienkimi kolcami. Posiada liście palczasto-pięciodzielne o kształcie eliptycznym i podwójnie pikowanych brzegach. W czerwcu na końcach pędów wyrastają zebrane w kuliste baldachy małe kwiaty w kolorze żółtym – żeńskie, a męskie bladofioletowe. Czarne kuliste owoce pojawiają się we wrześniu. Natomiast z płytko umieszczonego w ziemi kłącza wyrastają drobne korzenie oraz rozłogi sięgające nawet pięciu metrów. Natomiast u żeń-szenia chińskiego zwanego właściwym lub ginsengiem w pierwszym roku roślina tworzy jeden trójpalczasty liść a w latach następnych wypuszcza jeden pięciopalczasty liść. Dopiero w 10 roku zaczyna tworzyć przyziemną rozetę o większej ilości liści. Kwiaty ma zebrane w baldach w kolorze białoróżowym a owoc jaskrawoczerwony w kształcie jagody. Korzeń to palowe kłącze o małej ilości korzeni. Surowcem leczniczym jest korzeń zbierany jesienią, gdy osiąga długość ok. 15 cm a średnicę 2 cm.

### Skład i właściwości zdrowotne

Jedną z najcenniejszych i jednocześnie o najwyższym stężeniu substancji czynnych w korzeniu żeń-szenia są ginsenozydy, należące do grupy saponinów triterpenowych. Zwiększają one m.in. zdolność łączenia się z cząsteczkami tlenu co sprawia, że organizm jest bardziej dotleniony i hamują podział komórek rakowych. Inne ważne substancje to: panaksany, panaksynole oraz eleutrozydy, które regulują pracę układu nerwowego i podnoszą odporność organizmu, podobnie jak zawarte w nim witaminy z grupy B i A, która dodatkowo neutralizuje działanie wolnych rodników i stymuluje odnowę komórkową. Natomiast zawarta w nim witamina C działa antyoksydacyjnie, wzmacnia naczynia krwionośne i działa bakteriobójczo. W składzie korzenia żeń-szenia znajdziemy również liczne pierwiastki jak: wapń, żelazo, miedź, fosfor, cynk, potas, magnez, sód, siarkę, które są niezbędne do prawidłowego funkcjonowania organizmu. Ta niezwykła roślina pozytywnie działa na układ nerwowy, zmniejsza stres, stymuluje pracę mózgu, poprawia pamięć i koncentrację, przyspiesza regenerację organizmu, korzystnie wpływa na wątrobę, podnosi libido i odporność organizmu, usuwa toksyny i zapobiega nowotworom. Obniża poziom złego cholesterolu, trójglicerydów i kwasów tłuszczowych a podnosi poziom dobrego cholesterolu (HDL), przeciwdziała cukrzycy i obniża poziom cukru we krwi. Żeń-szeń polecany jest w okresach zmniejszonej odporności, osobom wyczerpanym nadmierną pracą, przebytymi chorobami oraz osobom starszym i sportowcom. Regularnie stosowany dodaje energii, opóźnia procesy starzenia się i podnosi odporność organizmu.

*UWAGA! Żeń-szeń nie powinien być stosowany u osób z nadciśnieniem tętniczym, arytmią, hemofilią, hipoglikemią oraz przez osoby nerwowe i cierpiące na bezsenność, kobiety w ciąży, karmiące matki i dzieci. Nie wolno przekraczać dawki 3 gramów dziennie oraz łączyć go z kawą lub pić późnym popołudniem.*

### Herbatka z żeń-szenia

Łyżeczkę drobno pokrojonego żeń-szenia zalać szklanką wrzątku. Przykryć na 15 minut, odcedzić i pić 2-3 razy dziennie.

W sklepach zielarskich i ze zdrową żywnością można zakupić suszony korzeń, nalewki i ekstrakty z tego niezwykłego zioła lub zrobić z pokrojonych drobno i zalanych wrzątkiem korzeni maseczkę odmładzającą lub okład na trudno gojące się rany. Można też surowy lub suszony korzeń żuć około 15 minut a następnie połknąć. Bogaty w substancje zdrowotne żeń-szeń i stosowany w medycynie Dalekiego Wschodu od tysięcy lat z pewnością i nam żyjącym w trudnych czasach przyniesie wiele korzyści dla poprawy samopoczucia i zdrowia.

***bp***

*Psycholog radzi...*

# HOMOSEKSUALIZM

**Poglądy naukowców na temat orientacji płciowej zmieniają się, ponieważ wraz z odkrywaniem nowych faktów konieczne staje się zrewidowanie dotychczas obowiązujących teorii.**

Z jakiegoś powodu ludzi bardzo obchodzi to z kim, jak i kiedy inni uprawiają seks. Tworzymy w tej dziedzinie wiele zakazów i nakazów moralnych, a każde społeczeństwo wprowadza normy prawne, które mają stać na straży tego, co uważamy za zdrowe objawy życia seksualnego. Oby te normy oparte były o rzetelną wiedzę naukową, nie zaś o źle pojmowaną wolność jednostki i przyzwolenie na wszystko albo też przesądy i uprzedzenia.

**Chory homoseksualizm**

Do lat siedemdziesiątych ubiegłego wieku większość naukowców rozumiała popęd seksualny jako siłę psychiczną, która pcha organizmy do rozmnażania się. Zdrowym objawem seksualności miały więc być zachowania dające szanse prokreacji, zaś perwersją te, które zboczyły z drogi do swojego głównego celu i nie służą rozmnażaniu się (np. seks analny).

Wkrótce pojawiło się jednak coraz więcej faktów i obserwacji, które zmieniły takie rozumienie popędu seksualnego.

Ludzie uprawiają seks przeciętnie trzy razy w tygodniu (jeśli nie ukończyli 30 lat), dwa razy w tygodniu, jeśli są w wieku pomiędzy 30 a 40 lat i raz w tygodniu jeśli są po czterdziestce. Takie są statystyki. To oznacza, że przeciętna osoba odbywa w swoim życiu około 2-3 tysięcy stosunków seksualnych. Zarazem przeciętna osoba pozostawia po sobie średnio około dwójki dzieci!

Lwy uprawiają seks nawet 50 razy dziennie, a szympansy i delfiny o wiele częściej niż ludzie. Paradoksalnie, prokreacja nawet przeszkadza w zrealizowaniu popędu seksualnego! Na przykład samce delfinów, niedźwiedzi polarnych i lwów czasem zabijają swoje potomstwo, po to aby samice przestały się nim opiekować i ponownie zainteresowały się kopulacją.

Gdyby ktoś zaczął więc twierdzić, że głównym celem uprawiania seksu jest przyjemność, a potomstwo to jedynie uboczny skutek dążenia do tej przyjemności, trudno byłoby z tym polemizować.

**Homoseksualizm u zwierząt**

Naukowcy odkryli również, że homoseksualizm występuje powszechnie w świecie zwierząt. Stosunki homoseksualne zaobserwowano u 1500 gatunków, a u pięciuset są one bardzo dobrze udokumentowane.

Do rekordzistów należą żyrafy (ponad 90% prób odbycia stosunku seksualnego ma miejsce między osobnikami tej samej płci), bizony i nietoperze. U szympansów bonobo występują często stosunki homoseksualne między samicami. Być może homoseksualizm nie jest więc objawem jakichś zaburzeń, szkodliwych wpływów środowiskowych czy „zboczeń"?

Rzeczywiście, wiemy obecnie, że orientacja seksualna (zarówno hetero- jak i homoseksualna) jest związana z odpowiednim stężeniem hormonów płciowych podczas ciąży i nie jest kwestią wolnego wyboru jednostki.

**Seks dzisiaj**

We współczesnej nauce zrezygnowano więc ze starego rozumienia „celu popędu seksualnego", okazało się bowiem, że ten rzekomy „cel" jest pojęciem abstrakcyjnym, zależnym od światopoglądu osób, które go definiują i może być rozumiany bardzo odmiennie.

Za normalne objawy popędu seksualnego rozumie się dzisiaj zachowania, w które nie przynoszą cierpienia (i dają przyjemność) własnej osobie i dobrowolnemu partnerowi seksualnemu. Dlatego nadal za perwersję uważa się pedofilię (dążenie dorosłej osoby do kontaktów seksualnych z osobami niedojrzałymi, one bowiem nie są dobrowolnymi partnerami seksualnymi), ekshibicjonizm, voyeryzm (podglądactwo), ocieractwo (froteryzm) itp. Jednak perwersją nie jest już homo- czy biseksualizm.

***Czytelniczka:*** ***Mój chłopak wymógł na mnie abym zerwała kontakty ze wszystkimi, bym go pytała, czy mogę odebrać telefon, iść do sklepu, zakazał mi chodzić na basen, bo w stroju kąpielowym to można się tylko kur… itp. Zgodziłam się sądząc, że to nie na poważnie. Przez pół roku związek był piękny. Ale on ma jakąś nerwicę, ciągle wymiotuje. Jestem wykończona kłótniami z nim o błahe powody np. że mówię za mało czułym tonem. Kazał mi wybrać między rodziną a nim. Gdy wybrałam rodzinę, zaczynał się ciąć, bić po płucach tak, że teraz ma problemy z oddychaniem, pociął sobie nogę i kuleje, błagał, bym została, że inaczej będę się szmacić, że następnym razem zobaczę go w trumnie, wziął nóż i zaczął ciąć rękę, aż nie powiedziałam tego, co chciał usłyszeć… Sama mam teraz myśli samobójcze. Boję się, że on sobie coś zrobi…***

Pani chłopak cierpi na poważne zaburzenia psychiczne. Z reguły jest tak, że borykając się z zaburzeniami, człowiek wytwarza też jakiś sposób łagodzenia ich. „Lekarstwem" pani chłopaka jest przebywanie z Panią – on odkrył, że gdy jest sam, jego zły stan się nasila i czuje się coraz gorzej, a gdy jest z panią, jest lepiej. Stąd dążenie do izolowania Pani od innych ludzi, szantaż, związanie poczuciem winy itp. Niestety przebywanie z Panią tak naprawdę w niczym mu nie pomoże. Przyniesie jedynie krótkotrwałą, szybko znikającą ulgę. Pani chłopak potrzebuje profesjonalnego leczenia. Inaczej jego stan będzie coraz gorszy niezależnie od tego, czy Pani z nim będzie czy nie.

Rozumiem Pani obawy życie chłopaka, w dodatku wygląda na to, że mają one swoje uzasadnienie. Trzeba jednak jasno powiedzieć: Pani nie jest odpowiedzialna za to, czy on popełni samobójstwo, albo czy zrobi sobie jakąś krzywdę. Nawet gdyby Pani spełniła wszelkie jego żądania i pragnienia, jego stan poprawi się na dzień, może dwa, potem piekło powróci. Pani zresztą już to odkryła: Pani działania nie przynoszą tu długotrwałej poprawy.

Co robić? Pani jest odpowiedzialna za swoje zdrowie psychiczne, a ono jest narażone na szwank. Prawdę mówiąc ja się boję czy chłopak nie wpadnie na pomysł zrobienia czegoś złego nie tylko sobie, ale też i Pani. Niech Pani ucieka z tego związku tak szybko, jak Pani może. To zalecenie lekarza. Może mu Pani powiedzieć lub napisać: „Nie chcę abyś sobie zrobił coś złego. Ale jeśli się zabijesz albo pokaleczysz, nie będę się o to obwiniać. To twój wybór, nie musisz tego robić." To brzmi okrutnie, ale tutaj jest potrzebne.

Druga rzecz, którą Pani chyba dobrze byłoby zrobić, to powiedzieć rodzinie chłopaka, co się dzieje w Waszej relacji. Niech Pani szczegółowo opisze jego zachowania, groźby, samookaleczenia itp. Niech oni szukają dla niego pomocy. Trzecia sprawa – gdy jest Pani świadkiem jego samookaleczania się, powinna Pani wzywać karetkę i/lub policję.

*Dr Marcin Florkowski*

# Czytelnik pyta Prawnik radzi

**Cofanie licznika w pojeździe – jest przestępstwem, czy dopiero będzie?**

*Kupiłem samochód osobowy używany, sprowadzony z zagranicy. W trakcie przeglądu okazało się, że prawdopodobnie licznik w pojeździe był cofnięty, tzn. skasowano część przebiegu pojazdu. Chcę to zgłosić do sprzedawcy, ale obawiam się, że będzie chciał mnie zbyć. Czy mogę powoływać się na to, że cofanie licznika przebiegu to przestępstwo? Słyszałem niedawno, że zaszły jakieś zmiany w prawie w tej kwestii.*

***Stanisław z Nysy***

W obecnym stanie prawnym nie ma przepisu, który wprost penalizowałby samą czynność „cofania" stanu licznika przebiegu pojazdu. W określonych przypadkach takie zachowanie po stronie sprzedającego można jednak kwalifikować jako oszustwo – a więc doprowadzenie do niekorzystnego rozporządzenia mieniem poprzez wprowadzenie w błąd co do stanu autentycznego przebiegu pojazdu i w domyśle tym samym zawyżenie wartości pojazdu (art. 286 k.k.). W praktyce jednak do tej pory organy ścigania niechętnie zajmowały się tego typu sprawami i odsyłały zawiadamiających na drogę cywilną.
Aktualnie jednak wprowadzona zostaje do porządku prawnego zmiana, która ma obowiązywać od 1 stycznia 2019 roku i polegać ma na tym, że przestępstwem będzie już sama czynność cofania stanu licznika pojazdu, jego wymiany lub innego rodzaju sfałszowania. Z pewnością jednak, zgodnie z zasadą „prawo nie działa wstecz", nowy przepis będzie odnosił się tylko do czynów popełnionych po jego wejściu w życie. Nie będzie więc dotyczył Pana sprawy.

**Egzekucja z bankowego tytułu wykonawczego – kiedy nie przerywa przedawnienia?**

*Mam stary dług, jeszcze z lat 2005-2006, dotyczący niespłaconej karty kredytowej w banku. Byłem wielokrotnie wzywany do zapłaty zadłużenia i lawinowo narastających odsetek. W tym momencie z początkowej kwoty 2000 zł zrobiło się już ponad 15000 zł. Bank prowadził przeciwko mnie egzekucję na podstawie bankowego tytułu wykonawczego, która została umorzona w 2011 roku. Potem sprzedał dług firmie windykacyjnej, która teraz ściga mnie o zapłatę i grozi ponownym wszczęciem egzekucji. Czy jednak może? Czy aby ten dług już się nie przedawnił?*

***Tadeusz z Otmuchowa***

Głośnym wyrokiem z 14 kwietnia 2015 roku (sygn. P 45/12) Trybunał Konstytucyjny uznał, że art. 96 ust. 1 oraz 97 ust. 1 prawa bankowego są niezgodne z art. 32 ust. 1 Konstytucji RP. Tym samym Trybunał Konstytucyjny usunął z polskiego porządku prawnego instytucję bankowego tytułu egzekucyjnego (BTE), uznając że przysparza ona nieuzasadnionych korzyści i nadmiernie uprzywilejowuje banki w relacji z kredytobiorcami. Jednocześnie skutków prawnych w/w wyroku TK nie rozciągnięto na już wystawione i egzekwowane BTE. W najnowszym orzecznictwie sądowym uznaje się jednak, że dotyczy to tylko egzekucji prowadzonych bezpośrednio przez banki, a nie przez firmy windykacyjne, które odkupują długi od banków. W uchwale z dnia 29.06.2016 r., sygn. III CZP 29/16, Sąd Najwyższy uznał, że nabywca wierzytelności niebędący bankiem nie może powoływać się na przerwę biegu przedawnienia spowodowaną wszczęciem postępowania egzekucyjnego na podstawie bankowego tytułu egzekucyjnego zaopatrzonego w klauzulę wykonalności (art. 123 § 1 pkt 2 k.c.).
Powyższe oznacza, że firma windykacyjna nie może wobec Pana powoływać się na to, że przerwano bieg przedawnienia roszczenia poprzez złożenie przez bank wniosku o wszczęcie egzekucji na podstawie BTE. Wydaje się więc, że nie ma przeszkód, aby powoływał się Pan na zarzut przedawnienia roszczenia, skoro dług pochodzi z okresu 2005-2006.

**Czy dopuszczalna jest apelacja od tzw. wyroku nieistniejącego?**

*Założyłem w sądzie sprawę o zapłatę dwóch odrębnych kwot po 5000 zł każda. Sąd przyznał mi rację i stwierdził, że uwzględnia powództwo w całości, ale zauważyłem przy odczytywaniu orzeczenia, że doszło do pomyłki i w wyroku sąd przyznał mi tylko jeden raz 5000 zł, zamiast dwukrotnie. Co mam teraz zrobić? Czy muszę pisać apelację do sądu odwoławczego? Czy nie można tego jakoś sprostować?*

***Paweł z Głuchołaz***

Wnosząc apelację od wyroku, w którym nie rozstrzygnięto o części Pana żądania, naraża się Pan na jej odrzucenie. Przyjmuje się bowiem, że z „niedopuszczalną apelacją" mamy do czynienia m.in. wówczas, gdy sąd niższej instancji nie rozstrzygnie jednego z żądań stron. Wówczas występuje tzw. brak substratu zaskarżenia, który uniemożliwia wniesienie skutecznego środka odwoławczego. Brak jest bowiem orzeczenia, które mogłoby zostać zaskarżone.
W Pana sytuacji właściwą drogą jest złożenie wniosku w trybie art. 351 k.p.c. o uzupełnienie wyroku. Zgodnie z tym przepisem strona może w ciągu dwóch tygodni od ogłoszenia wyroku zgłosić wniosek o uzupełnienie wyroku, jeżeli sąd nie orzekł o całości żądania.

**Kontakt:**
tel. kom. +48 606 282 441,
e-mail: kancelaria@prawnik-olszynski.pl
www.olszynski.pl

**Mecenas Michał Olszyński**
przyjmuje klientów w kancelarii w Nysie, Rynek 36C (Ratusz – Wieża), VII piętro.
Godziny otwarcia kancelarii:
pn-śr godz. 8-15,
czw-pt godz. 9-18.

# Sport

I liga mężczyzn Siatkówka

## Zwycięstwo za dwa punkty

**Stal Nysa - APP Krispol Września**
**3 : 2 (21 : 25, 25 : 20, 27 : 29, 25 : 23, 15 : 7)**

**STAL NYSA:** Kamil Długosz, Bartosz Bućko, Patryk Szczurek, Mustapha Mbaye, Łukasz Kaczorowski, Maciej Zajder - Mateusz Czunkiewicz (libero) oraz Jarosław Mucha, Łukasz Owczarz, Sebastian Matula, Michał Makowski, I trener Andrzej Stelmach, II trener Wojciech Janas.

**APP KRISPOL WRZEŚNIA:** Filip Frankowski, Piotr Lipiński, Mateusz Zawalski, Tomasz Narowski, Damian Wierzbicki, Mateusz Jóźwik - Tomasz Kuś (libero) oraz Filip Troczyński, Adam Lorenc, Rafał Berwald, Wojciech Kaźmierczak, trener Marian Kardas.

**Spotkanie sędziowali:** Radosław Kaczor i Katarzyna Sokół.

*Stal Nysa - APP Krispol Września 3:2. Potrójny blok nyskiego zespołu w wykonaniu Kamila Długosza. Mustaphy Mbaye i Patryka Szczurka.*

**W Hali Nysa miejscowa Stal podejmowała lidera - APP Krispol Września, a stawką tego meczu były nie tylko I ligowe punkty, ale także fotel lidera.**

Stalowcy zadowolili się połowiczną zdobyczą, bowiem wygrali z Krispolem 3:2, ale nie wdrapali się na szczyt ligowej tabeli. Pierwszą partię lepiej rozpoczęli gospodarze, którzy objęli dwupunktowe prowadzenie 6:4. Wrześnianie wrócili jednak do gry i doprowadzili rezultat pierwszego seta do stanu 12:12. W drugiej połowie pierwszego seta inicjatywę przejęli goście, którzy dzięki bardzo dobrej zagrywce i wysokiej skuteczności w kontrataku objęli prowadzenie 19:15. Podopieczni Mariana Kardasa do końca utrzymali koncentrację i spokojnie dograli seta do końca, wygrywając 25:21.

Podopieczni Krzysztofa Stelmacha nie mieli zamiaru łatwo się poddać. Kolejnego seta zaczęli od prowadzenia 10:8. Tym razem to oni przejęli inicjatywę na parkiecie, obejmując prowadzenie 17:14. Stalowcy do końca już kontrolowali sytuację na parkiecie, wygrywając pewnie drugą odsłonę tego pojedynku 25:20.

Set numer trzy lepiej zaczął się dla drużyny APP Krispol, która bardzo szybko objęła prowadzenie 11:7. Gospodarze walczyli jednak do końca. Punkt po punkcie odrabiali straty i doprowadzili do wyrównanej końcówki 24:24. Nerwową końcówkę na swoja stronę rozstrzygnęli jednak goście 29:27 i to oni prowadzili po trzech setach 2:1.

Czwarty set lepiej rozpoczęli goście obejmując prowadzenie 4:0. Siatkarze Stali nie poddali się jednak i szybko doprowadzili do remisu, a następnie objęli dwupunktowe prowadzenie 9:7. Wrześnianie stanęli. Stal wykorzystała przestój rywali i objęła sześciopunktowe prowadzenie (16:10). Przy stanie 24:21 przyjezdni zdobyli dwa punkty z rzędu, ale decydujące słowo należało do podopiecznych Krzysztofa Stelmacha (25:23).

Drużyna z Nysy poszła za ciosem i tie-breaka rozpoczęła z wysokiego „c". Jeszcze przed zamianą stron wypracowała trzy oczka przewagi 8:5. Po krótkiej przerwie gospodarze utrzymali wysoką skuteczność w ataku i koncentracje, wygrywając pewnie tie-breaka 15:7 i cały mecz 3:2.

*Stal Nysa - APP Krispol Września 3:2. Kamil Długosz wykorzystuje dziurę w podwójnym bloku drużyny Krispolu Września.*

### I liga Mężczyzn

AZS AGH Kraków - Gwardia Wrocław
3 : 1 (25 : 21, 19 : 25, 25 : 22, 25 : 23)
Stal Nysa - APP Krispol Września
3 : 2 (21 : 25, 25 : 20, 27 : 29, 25 : 23, 15 : 7)
Ślepsk Suwałki - Lechia Tomaszów Mazowiecki
3 : 0 (25 : 23, 25 : 22, 25 : 19)
Norwid Częstochowa - AZS Częstochowa
3 : 2 (16 : 25, 25 : 22, 23 : 25, 25 : 22, 15 : 10)
KPS Siedlce - BBTS Bielsko-Biała
1 : 3 (28 : 30, 25 : 16, 24 : 26, 22 : 25)
Olimpia Sulęcin - Buskowianka Kielce
1 : 3 (25 : 20, 17 : 25, 18 : 25, 19 : 25)
Mickiewicz Kluczbork - MCKiS Jaworzno
3 : 1 (26 : 24, 26 : 28, 25 : 20, 25 : 16)
W spotkaniu zaległym:
Krispol Września - AZS AGH Kraków
3 : 0 (25 : 20, 29 : 27, 25 : 17)

| | | | |
|---|---|---|---|
| 1. APP Krispol Września | 11 | 26 | 29:15 |
| 2. Stal Nysa | 11 | 25 | 30:13 |
| 3. Norwid Częstochowa | 11 | 24 | 29:17 |
| 4. Lechia Tomaszów Mazowiecki | 11 | 23 | 25:15 |
| 5. Ślepsk Suwałki | 11 | 22 | 26:15 |
| 6. Gwardia Wrocław | 11 | 21 | 26:17 |
| 7. BBTS Bielsko-Biała | 11 | 19 | 24:21 |
| 8. MCKiS Jaworzno | 11 | 14 | 20:22 |
| 9. Buskowianka Kielce | 11 | 12 | 19:27 |
| 10. KPS Siedlce | 11 | 12 | 16:25 |
| 11. AZS AGH Kraków | 11 | 12 | 15:25 |
| 12. STS Olimpia Sulęcin | 11 | 8 | 14:27 |
| 13. AZS Częstochowa | 11 | 7 | 14:29 |
| 14. Mickiewicz Kluczbork | 11 | 6 | 12:31 |

### II liga Mężczyzn

Bielawianka Bester Bielawa - Ikar Legnica
3 : 1 (25 : 17, 29 : 27, 23 : 25, 25 : 19)
Olavia Oława - Sobieski Arena Żagań
3 : 1 (25 : 22, 25 : 20, 32 : 34, 25 : 23)
BTS Elektros Bolesławiec - Astra Nowa Sól
0 : 3 (22 : 25, 22 : 25, 19 : 25)
Juve Wakmet Głuchołazy - Chrobry Głogów
0 : 3 (20 : 25, 14 : 25, 11 : 25)
MUKS Ziemia Milicka Milicz - Aqua Zdrój Wałbrzych
2 : 3 (17 : 25, 25 : 20, 18 : 25, 25 : 21, 11 : 15)

| | | | |
|---|---|---|---|
| 1. Aqua Zdrój Wałbrzych | 9 | 23 | 25:8 |
| 2. MUKS Ziemia Milicka Milicz | 9 | 21 | 23:12 |
| 3. SPS Chrobry Głogów | 9 | 20 | 23:10 |
| 4. Astra Nowa Sól | 9 | 17 | 19:13 |
| 5. Sobieski Arena Żagań | 9 | 13 | 19:19 |
| 6. Olavia Oława | 9 | 13 | 17:17 |
| 7. Juve Wakmet Głuchołazy | 9 | 10 | 15:22 |
| 8. Bielawianka Bester Bielawa | 9 | 10 | 13:21 |
| 9. BTS Elektros Bolesławiec | 9 | 4 | 10:26 |
| 10. Ikar Legnica | 9 | 4 | 8:24 |

### Liga okręgowa kadetów

MGOKIS Praszka - MMKS I Kędzierzyn-Koźle
0 : 3 (12 : 25, 16 : 25, 6 : 25)
AZS PWSZ II Nysa - MMKS II Kędzierzyn-Koźle
(mecz przełożony)
UKS Strzelce Opolskie - Mickiewicz Kluczbork
0 : 3 (18 : 25, 16 : 25, 18 : 25)
AZS PWSZ I Nysa - pauza

| | | | |
|---|---|---|---|
| 1. AZS PWSZ I Nysa | 5 | 14 | 15:4 |
| 2. MMKS II Kędzierzyn-Koźle | 3 | 7 | 8:4 |
| 3. MMKS I Kędzierzyn-Koźle | 4 | 7 | 8:7 |
| 4. AZS PWSZ II Nysa | 4 | 6 | 8:6 |
| 5. Mickiewicz Katowice | 5 | 8 | 10:8 |
| 6. UKS Strzelce Opolskie | 6 | 3 | 4:15 |
| 7. MGOKiS Praszka | 4 | 0 | 0:12 |

### Liga okręgowa kadetek I

Jedynka I Kluczbork - OKS Olesno
3 : 0 (25 : 12, 25 : 9, 25 : 10)
ECO AZS Uni Opole - Sukces Komprachcice
(mecz odbędzie się 5.12.2018)
MGOKiS Praszka - pauza

| | | | |
|---|---|---|---|
| 1. Jedynka I Kluczbork | 5 | 13 | 14:3 |
| 2. ECO AZS Uni Opole | 4 | 10 | 12:4 |
| 3. Sukces Komprachcice | 4 | 7 | 8:6 |
| 4. MGOKiS Praszka | 4 | 3 | 3:9 |
| 5. OKS Olesno | 5 | 0 | 0:15 |

### Liga okręgowa kadetek II

MMKS Kędzierzyn-Koźle - NTSK Nysa
3 : 1 (26 : 24, 25 : 19, 22 : 25, 25 : 23)
Jedynka II Kluczbork - Sparta Paczków
3 : 0 (25 : 18, 25 : 16, 25 : 8)
PV Volley Krapkowice - pauza

| | | | |
|---|---|---|---|
| 1. MMKS Kędzierzyn-Koźle | 5 | 15 | 15:2 |
| 2. NTSK Nysa | 5 | 10 | 11:6 |
| 3. Jedynka II Kluczbork | 5 | 9 | 9:6 |
| 4. Sparta Paczków | 5 | 3 | 3:12 |
| 5. PV Volley Krapkowice | 4 | 0 | 0:12 |

### Liga okręgowa juniorek

NTSK Nysa - MMKS Kędzierzyn-Koźle
3 : 1 (25 : 17, 16 : 25, 25 : 13, 25 : 20)
OKS Olesno - pauza

| | | | |
|---|---|---|---|
| 1. MMKS Kędzierzyn-Koźle | 2 | 3 | 4:3 |
| 2. NTSK Nysa | 2 | 3 | 4:4 |
| 3. OKS Olesno | 2 | 3 | 3:4 |

### Liga okręgowa juniorów

Azymek Zdzieszowice - Mickiewicz Kluczbork
3 : 2 (13 : 25, 17 : 25, 25 : 17, 25 : 20, 15 : 11)
MMKS Kędzierzyn-Koźle - AZS PWSZ Nysa
(mecz odbędzie się 28.11.2018)
MGOKiS Praszka - pauza

| | | | |
|---|---|---|---|
| 1. AZS PWSZ Nysa | 2 | 6 | 6:0 |
| 1. MMKS Kędzierzyn-Koźle | 2 | 6 | 6:0 |
| 3. MGOKiS Praszka | 3 | 4 | 5:7 |
| 4. Mickiewicz Katowice | 4 | 3 | 5:11 |
| 5. Azymek Zdzieszowice | 3 | 2 | 4:8 |

### III liga Mężczyzn

Start Namysłów - MMKS Kędzierzyn-Koźle
3 : 2 (20 : 25, 25 : 21, 37 : 35, 19 : 25, 15 : 9)
SPS Głogówek - Azymek Zdzieszowice
3 : 0 (25 : 12, 25 : 11, 25 : 16)
AZS PWSZ Nysa - pauza

| | | | |
|---|---|---|---|
| 1. AZS PWSZ Nysa | 3 | 9 | 9:1 |
| 2. SPS Głogówek | 4 | 6 | 6:7 |
| 3. Start Namysłów | 3 | 5 | 7:5 |
| 4. MMKS Kędzierzyn-Koźle | 3 | 4 | 6:6 |
| 5. Azymek Zdzieszowice | 3 | 0 | 0:9 |

## Redaktor Piotr Warner nie żyje

Piotr Warner był naszym stałym korespondentem z Kędzierzyna-Koźla i Strzelec Opolskich. Przez lata współpracował z wieloma mediami: Strzelcem Opolskim, Radiem Park, Tygodnikiem Krapkowicki, Radiem Opole, Nową Gazetą Lokalną. Tuż przed meczem Zaksy w Lidze Mistrzów, szykując się do prowadzenia kolejnej relacji dla Radia Opole, doznał udaru. Zmarł w niedzielę rano w kozielskim szpitalu. Miał 48 lat. Przyjacielu spoczywaj w pokoju.

Liga wojewódzka młodziczek Siatkówka

# Awans i dwie porażki NTSK

**18 listopada 2018 w hali sportowej Szkoły Podstawowej nr 5 w Nysie (ul. Chodowieckiego) rozegrany został ostatni turniej I rundy mistrzostw województwa kadetek w siatkówce.**

W Nysie rywalizowały trzy zespoły - Miraż Głubczyce, PV Volley I Krapkowice i gospodarz turnieju NTSK Nysa.

W pierwszym meczu zmierzyły się zespoły Mirażu Głubczyce i NTSK Nysa. Faworytem tego spotkania był zespół z Głubczyc, który po dwóch turniejach był liderem tabeli i do utrzymania tej pozycji potrzebował seta wygranego z nyskim zespołem.

Miraż nie zaprzepaścił swojej szansy i bez większych problemów wygrał pierwszego seta 25:18. Mając świadomość, że cel został osiągnięty trener Mirażu - Jarosław Idziak posadził swoje podstawowe zawodniczki na ławce rezerwowych. Wydawało się, że będzie to punkt zwrotny w tym spotkaniu. Nasz zespół grał jednak bardzo nerwowo i nie potrafił swojej szansy wykorzystać. Nysanki przegrały drugiego seta 23:25 i cały mecz 0:2.

W drugim meczu nyskiego turnieju Miraż zmierzył się z zespołem z Krapkowic. Był to bardzo ważny mecz dla zespołu z Nysy, bowiem w przypadku zwycięstwa drużyny z Głubczyc nasz zespół byłby już w drugiej rundzie. Zaczęło się jednak fatalnie, bowiem pierwszego seta po zaciętej walce wygrał zespół z Krapkowic i awans wymykał się naszej drużynie z rąk. Na szczęście dwa pozostałe sety należały do zdecydowanie najlepszej drużyny nyskiego turnieju - Mirażu Głubczyce i NTSK mógł już oficjalnie świętować awans do II rundy.

Ostatni mecz nyskiego turnieju był już przysłowiowym meczem o pietruszkę. Liczyliśmy jednak, że nasz w swoim ostatnim meczu się odblokuje i zagra na sto procent swoich możliwości. Niestety świadomość gry przed własną widownią spowodowała, że NTSK nie był tym samym zespołem co w pierwszych dwóch turniejach i przegrał z pierwszą drużyną Volleya Krapkowice 0:2. Cel jednak został osiągnięty i teraz już bez stresu nasz zespół powinien przystąpić do rozgrywek II rundy mistrzostw województwa.

*Miraż Głubczyce - NTSK Nysa 2:0. Milena Malinowska w pojedynku z podwójnym blokiem nyskiej drużyny w wykonaniu Dominiki Skopińskiej (numer 8) i Weroniki Pisarczyk.*

*Miraż Głubczyce - PV Volley I Krapkowice 2:1. Sylwia Witek przebija się przez podwójny blok drużyny z Głubczyc.*

*NTSK Nysa - PV Volley I Krapkowice 0:2. Podwójny blok w wykonaniu Katarzyny Jaszczyszyn (numer 7) i Weroniki Pisarczyk był nieskuteczny.*

*Miraż Głubczyce - NTSK Nysa 2:0. Dominika Skopińska przebija się przez podwójny blok w wykonaniu Julii Kolczyńskiej (numer 12) i Mileny Malinowskiej.*

*NTSK Nysa - PV Volley I Krapkowice 0:2. Skuteczny atak ze skrzydła w wykonaniu Aleksandry Sikackiej.*

**1. Miraż Głubczyce**
(Sara Kowalczyk, Olivia Ruszczak, Julia Maleńczak, Marcela Broszko, Emilia Szydłowska, Aleksandra Węgrzyn, Anna Idziak, Karolina Dunikowska, Malwina Uksik, Julia Toporowska, Milena Malinowska, Julia Kolczyńska, Maja Jankowska, Wiktoria Kostuś, I trener Jarosław Idziak, II trener Daniel Kostuś.

**2. PK Volley I Krapkowice**
(Amelia Mandziuk, Oliwia Żuklińska, Aleksandra Sikacka, Paulina Emerling, Sylwia Witek, Wiktoria Król, Małgorzata Gielnik, Patrycja Zając, Martyna Adamek, Marcelina Stygienko, I trener Paulina Tietz, II trener Robert Malek)

**3. NTSK Nysa**
(Nikola Wodzińska, Karolina Jaszczyszyn, Nina Słobodzian, Aleksandra Popiel, Katarzyna Jaszczyszyn, Dominika Skopińska, Weronika Pisarczyk, Zuzanna Kapuścik, Kaja Kładów, Olga Grochalska, Anna Orłowska, Weronika Przybyszewska, I trener Arkadiusz Gaborski, II trener Wojciech Hoszman.

**Krzysztof Centner**

## Młodziczki Baraż

PV Volley II Krapkowice - PV Volley I Krapkowice 0 : 2 (10 : 25, 6 : 25)
Jedynka Kluczbork - Sukces Komprachcice 1 : 2 (25 : 14, 21 : 25, 12 : 25)
PV Volley II Krapkowice - Jedynka Kluczbork 2 : 0 (25 : 17, 25 : 6)
Sukces Komprachcice - PV Volley I Krapkowice 1 : 2 (15 : 25, 25 : 16, 3 : 15)
PV Volley I Krapkowice - Jedynka Kluczbork 2 : 0 (25 : 14, 25 : 4)
PV Volley II Krapkowice - Sukces Komprachcice 2 : 0 (25 : 19, 25 : 21)

| | | | |
|---|---|---|---|
| 1. Sukces Komprachcice | 3 | 5 | 5:2 |
| 2. Jedynka Kluczbork | 3 | 5 | 5:3 |
| 3. PV Volley I Krapkowice | 3 | 5 | 4:3 |
| 4. PV Volley II Krapkowice | 3 | 3 | 0:6 |

## Młodziczki Grupa I

PV Volley II Krapkowice - ECO Uni I Opole 0 : 2 (4 : 25, 11 : 25)
ECO Uni I Opole - MMKS II Kędzierzyn-Koźle 2 : 0 (25 : 7, 25 : 16)
MMKS II Kędzierzyn-Koźle - PV Volley II Krapkowice 2 : 0 (25 : 10, 25 : 10)
MMKS II Kędzierzyn-Koźle - PV Volley II Krapkowice 2 : 0 (25 : 9, 25 : 21)
PV Volley II Krapkowice - ECO Uni I Opole 0 : 2 (5 : 25, 8 : 25)
ECO Uni I Opole - MMKS II Kędzierzyn-Koźle 2 : 0 (25 : 19, 25 : 12)
ECO Uni I Opole - MMKS II Kędzierzyn-Koźle 2 : 0 (25 : 11, 25 : 14)
MMKS II Kędzierzyn-Koźle - PV Volley II Krapkowice 2 : 0 (25 : 15, 25 : 10)
PV Volley II Krapkowice - ECO Uni I Opole 0 : 2 (16 : 25, 3 : 25)

| | | | |
|---|---|---|---|
| 1. ECO Uni I Opole | 6 | 12 | 12:0 |
| 2. MMKS II Kędzierzyn-Koźle | 6 | 9 | 6:6 |
| 3. PV Volley II Krapkowice | 6 | 6 | 0:12 |

## Młodziczki Grupa II

ECO Uni III Opole - Sukces Komprachcice 2 : 1 (23 : 25, 25 : 22, 17 : 15)
Sukces Komprachcice - MMKS I Kędzierzyn-Koźle 0 : 2 (21 : 25, 5 : 25)
MMKS I Kędzierzyn-Koźle - ECO Uni III Opole 2 : 0 (25 : 11, 25 : 15)
Sukces Komprachcice - ECO Uni III Opole 1 : 2 (24 : 26, 25 : 22, 9 : 15)
ECO Uni III Opole - MMKS I Kędzierzyn-Koźle 1 : 2 (31 : 29, 16 : 25, 11 : 15)
MMKS I Kędzierzyn-Koźle - Sukces Komprachcice 1 : 2 (23 : 25, 25 : 17, 14 : 16)
MMKS I Kędzierzyn-Koźle - Sukces Komprachcice 2 : 0 (25 : 10, 25 : 5)
Sukces Komprachcice - ECO Uni III Opole 0 : 2 (13 : 25, 6 : 25)
ECO Uni III Opole - MMKS I Kędzierzyn-Koźle 0 : 2 (15 : 25, 13 : 25)

| | | | |
|---|---|---|---|
| 1. MMKS I Kędzierzyn-Koźle | 6 | 11 | 11:3 |
| 2. ECO Uni III Opole | 6 | 9 | 7:8 |
| 3. Sukces Komprachcice | 6 | 7 | 4:11 |

## Młodziczki Grupa III

PV Volley I Krapkowice - NTSK Nysa 0 : 2 (22 : 25, 22 : 25)
NTSK Nysa - Miraż Głubczyce 2 : 0 (25 : 17, 26 : 24)
Miraż Głubczyce - PV Volley I Krapkowice 2 : 0 (25 : 14, 25 : 20)
Miraż Głubczyce - PV Volley I Krapkowice 2 : 0 (25 : 11, 25 : 21)
PV Volley I Krapkowice - NTSK Nysa 2 : 1 (21 : 25, 25 : 20, 15 : 13)
NTSK Nysa - Miraż Głubczyce 1 : 2 (25 : 22, 22 : 25, 8 : 15)
NTSK Nysa - Miraż Głubczyce 0 : 2 (18 : 25, 23 : 25)
Miraż Głubczyce - PV Volley I Krapkowice 2 : 1 (23 : 25, 25 : 13, 15 : 13)
PV Volley I Krapkowice - NTSK Nysa 2 : 0 (25 : 21, 25 : 16)

| | | | |
|---|---|---|---|
| 1. Miraż Głubczyce | 6 | 11 | 10:4 |
| 2. NTSK Nysa | 6 | 8 | 6:8 |
| 3. PV Volley I Krapkowice | 6 | 8 | 5:9 |

## Młodziczki Grupa IV

Jedynka Niemodlin - Jedynka Kluczbork 2 : 1 (25 : 15, 14 : 25, 15 : 9)
Jedynka Kluczbork - ECO Uni II Opole 2 : 0 (25 : 14, 25 : 14)
ECO Uni II Opole - Jedynka Niemodlin 2 : 1 (25 : 18, 16 : 25, 15 : 9)
ECO Uni II Opole - Jedynka Niemodlin 2 : 1 (23 : 25, 25 : 20, 15 : 11)
Jedynka Niemodlin - Jedynka Kluczbork 2 : 0 (25 : 22, 25 : 21)
Jedynka Kluczbork - ECO Uni II Opole 0 : 2 (17 : 25, 15 : 25)
Jedynka Kluczbork - ECO UNI II Opole 1 : 2 (15 : 25, 25 : 20, 11 : 15)
ECO Uni II Opole - Jedynka Niemodlin 2 : 0 (25 : 22, 25 : 21)
Jedynka Niemodlin - Jedynka Kluczbork 2 : 1 (26 : 28, 25 : 20, 15 : 7)

| | | | |
|---|---|---|---|
| 1. ECO Uni II Opole | 6 | 11 | 10:5 |
| 2. Jedynka Niemodlin | 6 | 9 | 8:8 |
| 3. Jedynka Kluczbork | 6 | 7 | 5:10 |

## Klasa B Wałbrzych

Błękitni Owiesno - Spartakus Byczeń 6 : 3
Znicz Lubnów - Wieża Rudnica 2 : 3
Niemczanka Niemcza - Agrowiec Starczówek 5 : 2
Cis Brzeźnica - Victoria Dębowiec 2 : 2
GLKS Kamiennik - Zamek II Kamieniec Ząbkowice 2 : 1
Henrykowianka Henryków - Przedborowianka Przedborowa 4 : 2
Błękitni Niedźwiedź - pauza

| | | | |
|---|---|---|---|
| 1. GLKS Kamiennik | 12 | 31 | 40:15 |
| 2. Wieża Rudnica | 12 | 30 | 44:27 |
| 3. Henrykowianka Henryków | 12 | 24 | 33:17 |
| 4. Zamek Kamieniec Ząbkowicki | 12 | 24 | 34:21 |
| 5. Victoria Dębowiec | 12 | 23 | 38:24 |
| 6. Cis Brzeźnica | 12 | 20 | 30:21 |
| 7. Błękitni Owiesno | 12 | 16 | 34:41 |
| 8. Przedborowianka Przedborowa | 12 | 13 | 29:34 |
| 9. Błękitni Niedźwiedź | 11 | 12 | 20:23 |
| 10. Agrowiec Starczówek | 12 | 11 | 19:28 |
| 11. Znicz Lubnów | 11 | 10 | 25:34 |
| 12. Niemczanka Niemcza | 12 | 9 | 18:38 |
| 13. Spartakus Byczeń | 12 | 0 | 20:61 |

Marcin Stachura (Wieża Rudnica)

Remigiusz Markiel (Wieża Rudnica)

Patryk Mrugacz (Agrowiec Starczówek)

Patryk Szulc (Henrykowianka Henryków), Mateusz Respekta (Henrykowianka Henryków)

Mateusz Pluta (Agrowiec Starczówek)

## Młodziczki U-14

Pogoń Ruda Śląska - MKS MOS Katowice 25 : 64
Chrobry Basket Głuchołazy - Olimpia Wodzisław Śląski 32 : 66
Chrobry Basket Głuchołazy - UKS MOSM Bytom 20 : 0 w-o.
ISWJ Wisła - MKS MOS Katowice 59 : 69
JAS-FBG Zagłębie Sosnowiec - UKS MOSM Bytom 58 : 37
Pogoń Ruda Śląska - ISWJ Wisła 52 : 53

| | | | |
|---|---|---|---|
| 1. MKS MOS Katowice | 2 | 4 | 133:84 |
| 2. ISWJ Wisła | 2 | 3 | 112:121 |
| 3. Chrobry Basket Głuchołazy | 2 | 3 | 52:66 |
| 4. Olimpia Wodzisław Śląski | 1 | 2 | 66:32 |
| 5. JAS-FBG Zagłębie Sosnowiec | 1 | 2 | 58:37 |
| 6. Pogoń Ruda Śląska | 2 | 2 | 77:117 |
| 7. MOSM Bytom | 2 | 1 | 37:78 |

## Młodziczki U-12

ISWJ II Wisła - GUKS Gwarek Pawłowice 59 : 9
GUKS Gwarek Pawłowice - UKS MOSM I Bytom 10 : 43
ISWJ II Wisła - UKS La-Basket Piekary Śląskie 11 : 39
GUKS Gwarek Pawłowice - UKS La-Basket Piekary Śląskie 4 : 76
ISWJ II Wisła - UKS MOSM I Bytom 51 : 8
UKS SP nr 27 Katowice - Orzeł Jaworzno 20 : 0
Orzeł Jaworzno - Piłsudczyk Brzeg 0 : 20 w-o.
UKS SP nr 27 Katowice - Chrobry Basket Głuchołazy 10 : 51
Orzeł Jaworzno - Chrobry Basket Głuchołazy 0 : 20 w-o.
UKS SP nr 27 Katowice - UKS Piłsudczyk Brzeg 22 : 51
Chrobry Basket Głuchołazy - UKS La-Basket Piekary Śląskie 24 : 34
UKS Piłsudczyk Brzeg - UKS MOSM I Bytom 43 : 6
Chrobry Basket Głuchołazy - UKS MOSM I Bytom 46 : 7
UKS Piłsudczyk Brzeg - UKS La-Basket Piekary Śląskie 20 : 0
UKS Piłsudczyk Brzeg - Chrobry Basket Głuchołazy 24 : 29
Orzeł Jaworzno - GUKS Gwarek Pawłowice 57 : 16
UKS SP nr 27 Katowice - ISWJ II Wisła 25 : 38
UKS SP nr 27 Katowice - GUKS Gwarek Pawłowice 42 : 15
Orzeł Jaworzno - ISWJ II Wisła 26 : 12

| | | | |
|---|---|---|---|
| 1. UKS Piłsudczyk Brzeg | 5 | 9 | 158:57 |
| 2. Chrobry Basket Głuchołazy | 5 | 9 | 170:75 |
| 3. ISWJ II Wisła | 5 | 8 | 171:107 |
| 4. UKS SP nr 27 Katowice | 5 | 7 | 119:155 |
| 5. UKS La-Basket Piekary Śląskie | 4 | 6 | 149:59 |
| 6. MOSM I Bytom | 4 | 5 | 64:150 |
| 7. GUKS Gwarek Pawłowice | 5 | 5 | 54:277 |
| 8. Orzeł Jaworzno | 5 | 4 | 83:88 |

II liga mężczyzn — Koszykówka

# Przespana druga kwarta

**Rawia Rawag Rawicz - AZS Basket Nysa**
**69 : 58 (20 : 19, 23 : 9, 12 : 13, 14 : 17)**

**RAWIA RAWAG RAWICZ:** Maciej Muskała (10), Bartłomiej Rodak (21), Miłosz Olejniczak (8), Bartosz Zając (3), Ernest Wacyra, Kacper Kuta (11), Karol Wiśniewski (3), Kacper Kurkowiak (5), Aleksander Styła (2), Mateusz Popiel, Adam Staśkowiak (6), trener Maciej Maciejewski.

**AZS BASKET NYSA:** Krzysztof Wilk (7), Mariusz Gnatowicz (6), Patryk Garwol (7), Tomasz Madziar (17), Mirosław Chorostecki, Dawid Kołakowski, Mateusz Kasiński (7), Wojciech Kostek, Michał Krawiec (14), I trener Marcin Łakis, II trener Jarosław Oliwa.

**Komisarz:** Wacław Woźniewski.
**Sędziowie:** Paweł Białas i Katarzyna Grdeń.

**W Hali Sportowej im. Janusza Korczaka w Sierakowie rozegrany został mecz piłki koszykowej mężczyzn o mistrzostwo II ligi pomiędzy Rawią Rawag Rawicz i AZS-em Basket Nysa.**

Podbudowani ostatnimi sukcesami akademicy z Nysy wyjechali do Sierakowa z nadzieją, że uda im się wywieźć z gorącego terenu komplet punktów. Pierwsza kwarta pokazała, że jest to możliwe, bowiem po dziesięciu minutach gry prowadziła Rawia, ale różnicą zaledwie jednego punktu.

Decydująca dla losów spotkania była druga kwarta przegrana przez nasz zespół 9:23. Przy dwóch tak wyrównanych zespołach takiej straty nie da się już odrobić i tak też było i w tym przypadku. W trzeciej i czwartej kwarcie nasz zespół próbował jeszcze wrócić do gry i wygrał te dwie kwarty, ale straty poniesione w drugiej kwarcie były tak duże, że to gospodarze cieszyli się z końcowego sukcesu. Być może wynik naszego zespołu byłby zdecydowanie lepszy, gdyby trenerzy Łakis i Oliwa mieli do dyspozycji wszystkich swoich zawodników.

**Krzysztof Centner**

*Rawia Rawag Rawicz - AZS Basket Nysa 69:58. Tomasz Madziar także w Sierakowie był naszym najskuteczniejszym zawodnikiem.*

## Liga Amatorska Siatkówki

Stal Nysa - Straż Pożarna (mecz przełożony)
Fiat - Masa 1 : 3 (13 : 25, 20 : 25, 25 : 23, 15 : 25)
Fair Play - Zdrój Głuchołazy 3 : 0 (25 : 13, 25 : 22, 25 : 21)
OGG - Tomart (mecz przełożony)

| | | | |
|---|---|---|---|
| 1. Tomart | 4 | 9 | 9:4 |
| 2. Fair Play | 4 | 9 | 9:4 |
| 3. OGG | 3 | 7 | 9:4 |
| 4. Straż Pożarna | 3 | 7 | 8:3 |
| 5. Zdrój Głuchołazy | 5 | 7 | 9:10 |
| 6. Masa | 5 | 6 | 6:10 |
| 7. Stal Nysa | 3 | 3 | 4:7 |
| 8. Fiat | 4 | 0 | 3:15 |

## II liga mężczyzn

Rawia Rawag Rawicz - AZS Basket Nysa 69 : 58 (20 : 19, 23 : 9, 12 : 13, 14 : 17
Intermarche II Zielona Góra - Sudety Jelenia Góra 69 : 74 (14 : 16, 14 : 20, 20 : 19, 21 : 19)
Kosz Pleszew - Zetkama Doral Nysa Kłodzko 85 : 98 (23 : 25, 19 : 20, 23 : 30, 20 : 23)
Röben Gimbasket Wrocław - PGE Turów Zgorzelec 108 : 78 (26 : 19, 21 : 11, 30 : 27, 31 : 21)
Weegree AZS Politechnika Opolska - Exact Systems Śląsk II Wrocław 85 : 70 (21 : 16, 22 : 15, 22 : 12, 20 : 27)
Chroma Żary - BC Obra Kościan 80 : 73 (27 : 13, 10 : 19, 18 : 15, 25 : 26)
Polkąty Maximus Kąty Wrocławskie - pauza

| | | | |
|---|---|---|---|
| 1. Zetkama Doral Nysa Kłodzko | 9 | 17 | 739:589 |
| 2. AZS Politechnika Opolska | 9 | 16 | 780:624 |
| 3. Chroma Żary | 8 | 16 | 649:583 |
| 4. Sudety Jelenia Góra | 9 | 15 | 676:635 |
| 5. BC Obra Kościan | 9 | 15 | 723:691 |
| 6. Maximus Kąty Wrocławskie | 9 | 14 | 686:647 |
| 7. Exact Systems Śląsk II Wrocław | 9 | 14 | 686:647 |
| 8. Röben Gimbasket Wrocław | 10 | 14 | 726:756 |
| 9. Kosz Pleszew | 9 | 12 | 719:701 |
| 10. AZS Basket Nysa | 9 | 12 | 667:699 |
| 11. Rawia Rawag Rawicz | 9 | 11 | 611:723 |
| 11. Intermarche II Zielona Góra | 9 | 10 | 631:727 |
| 13. PGE Turów Zgorzelec | 8 | 8 | 506:775 |

I liga kobiet — Koszykówka

# Chrobry wciąż niepokonany

**MUKS Chrobry Basket Głuchołazy - Enea AZS II Poznań**
**56 : 53 (10 : 9, 17 : 21, 11 : 12, 18 : 11)**

**MUKS CHROBRY BASKET GŁUCHOŁAZY:** Kinga Piędel (7), Agata Majka (2), Klaudia Kucharska (2), Marta Dobrowolska (9), Joanna Czarnecka (9), Grażyna Witkoś (14), Ewa Canert (2), Agnieszka Misiek (2), Marlena Deko (9), trener Tadeusz Widziszowski.

**ENEA AZS II POZNAŃ:** Marta Nowicka, Alicja Rogozińska (11), Julia Niemojewska (9), Sara Wróblewska, Kaja Wróblewska (6), Weronika Piechowiak (5), Karolina Stefańczyk (9), Aleksandra Ziębmorska (13), I trener Marek Lebiedziński, II trener Grzegorz Zieliński.

**Komisarz:** Sławomir Benek.
**Sędziowie:** Agata Maj i Radosław Myśliński.

**W hali sportowej GOSiR-u w Głuchołazach w meczu którego stawką były I-ligowe punkty Chrobry Basket Głuchołazy zmierzył się z drugą drużyną AZS-u Poznań.**

Był to bardzo ciężki mecz dla naszej drużyny, która wciąż nie może skorzystać z usług powracającej do zdrowia Iwony Winnickiej. Pierwsza kwarta to popis gry w obronie obu zespołów i jednopunktowe prowadzenie Chrobrego 10:9. W 15. minucie meczu Chrobry prowadził 18:17 i wtedy coś się zacięło w dobrze funkcjonującym zespole z Głuchołaz. Gdy na tablicy wyników pojawił się rezultat 29:41 widmo pierwszej porażki zajrzało koszykarkom Chrobrego w oczy. Chrobry zdołał jeszcze w trzeciej kwarcie odrobić kilka punktów i przed rozpoczęciem decydującej kwarty miał tylko cztery punkty do odrobienia.

Początek czwartej kwarty był bardzo wyrównany. Obie drużyny świetnie broniły i ciężko było gospodyniom zniwelować stratę czterech punktów. 180 sekund przed końcem meczu Chrobry Głuchołazy przegrywał sześcioma punktami i wydawało się, że tej straty nie da się już odrobić. Koszykarki z Głuchołaz nigdy się jednak nie poddają i grają do końca tak też było i tym razem. W końcowych trzech minutach meczu losy spotkania wzięły w swoje ręce Kinga Piędel i Joanna Czarnecka. Najpierw Kinga celnym rzutem zakończyła swoją solową akcję, a następnie Joanna Czarnecka dwa razy trafiła z półdystansu i straty zostały odrobione. Wynik spotkania ustaliła w ostatniej minucie meczu Kinga Piędel popisując się celnym rzutem za trzy punkty. Ósmy mecz i ósme zwycięstwo Chrobrego Basket Głuchołazy. Nic dodać nic ująć. Dziewczęta jesteśmy z Was bardzo dumni.

**Krzysztof Centner**

*Chrobry Basket Głuchołazy - Enea AZS II Poznań 56:53. Akcję ofensywną przeprowadza drużyna Chrobrego Basket Głuchołazy.*

*Chrobry Basket Głuchołazy - Enea AZS II Poznań 56:53. Mecz rozpoczęty.*

## I liga kobiet

Olimpia Wodzisław Śląski - Enea AZS AJP II Gorzów Wielkopolski 64 : 82 (18 : 16, 18 : 26, 15 : 17, 13 : 23)
JAS FBG Zagłębie Sosnowiec - Tęcza Leszno 99 : 48 (24 : 21, 30 : 3, 21 : 14, 24 : 10)
MUKS Poznań - MKS MOS Karkonosze Jelenia Góra 85 : 52 (26 : 3, 13 : 18, 20 : 12, 26 : 19)
MUKS Chrobry Basket Głuchołazy - Enea AZS II Poznań 56 : 53 (10 : 9, 17 : 21, 11 : 12, 18 : 11)
Enea AZS AJP III Gorzów Wielkopolski - Grot TomiQ Pabianice (mecz odbędzie się 17.12.2018)
Good Lood AZS PK Kraków - pauza

| | | | |
|---|---|---|---|
| 1. JAS FBG Zagłębie Sosnowiec | 8 | 16 | 725:432 |
| 2. Good Lood AZS PK Kraków | 9 | 16 | 694:459 |
| 3. Chrobry Basket Głuchołazy | 8 | 16 | 540:444 |
| 4. MUKS Poznań | 9 | 14 | 675:570 |
| 5. Tęcza Leszno | 8 | 13 | 519:510 |
| 6. AZS II Gorzów Wielkopolski | 9 | 13 | 578:589 |
| 7. Enea AZS II Poznań | 8 | 12 | 592:560 |
| 8. Olimpia Wodzisław Śląski | 8 | 10 | 505:616 |
| 9. Grot TomiQ Pabianice | 7 | 9 | 397:461 |
| 10. Karkonosze Jelenia Góra | 8 | 8 | 403:676 |
| 10. AZS III Gorzów Wielkopolski | 8 | 8 | 429:740 |

## I liga Kobiety

Rokita Brzeg Dolny - Bronowianka II Kraków 2 : 8
Victoria Chróścice - Sygnał Meblohurt Lublin 6 : 4
RKS Cukrownik Oka Chybie - KU AZS UE II Wrocław 5 : 5
AZS PWSZ Nysa - Gorce Nowy Targ 7 : 3
Zagłębie Lubin - MKS Płotbud Skarbek Tarnowskie Góry 5 : 5

| | | | |
|---|---|---|---|
| 1. Bronowianka II Kraków | 7 | 12 | 50:20 |
| 2. Zagłębie Lubin | 7 | 12 | 49:21 |
| 3. Cukrownik Oka Chybie | 8 | 11 | 47:33 |
| 4. KU AZS UE II Wrocław | 7 | 8 | 44:26 |
| 5. AZS PWSZ Nysa | 7 | 8 | 38:32 |
| 6. MKS Skarbek Tarnowskie Góry | 7 | 7 | 37:33 |
| 7. Rokita Brzeg Dolny | 7 | 6 | 29:41 |
| 8. Gorce Nowy Targ | 7 | 5 | 29:41 |
| 9. Victoria Chróścice | 7 | 3 | 20:50 |
| 10. Sygnał Meblohurt Lublin | 8 | 0 | 17:63 |

### Ranking indywidualny

Jolanta Pękała-Langosz (Cukrownik Oka Chybie)

Paulina Knyszewska (Zagłebie Lubin)

Zuzanna Gaworska (KU AZS UE II Wrocław), Patrycja Paszek (AZS PWSZ Nysa), Iryna Bratejko (Victoria Chróścice), Natalia Michorczyk (Cukrownik Oka Chybie)

Antonina Szymańska (Zagłębie Lubin), Elżbieta Kwiatkowska (Rokita Brzeg Dolny)

Natalia Szymczyk (Płotbud Skarbek Tarnowskie Góry)

Dominika Wołowiec (Bronowianka II Kraków), Zuzanna Kowalczyk (Gorce Nowy Targ), Julia Szymczak (KU AZS UE II Wrocław)

Katarzyna Osińska (AZS PWSZ Nysa)

Ksenia Włuczyńska (AZS PWSZ Nysa), Klaudia Franaszczuk (Płotbud Skarbek Tarnowskie Góry), Aleksandra Grab (Gorce Nowy Targ)

Alicja Śliwa (Bronowianka II Kraków)

Anna Zając (Bronowianka II Kraków)

## III liga

LZS Chespa Żywocice I - KTS MOKSiR Zawadzkie (mecz przełożony 28.11.2018)
Odra II Kąty Opolskie - KTS Lew Głubczyce 6 : 8
GUKS Byczyna - KTS Kłodnica Kędzierzyn-Koźle 5 : 8
Wakmet I Bodzanów - MGOK Gorzów Śląski 8 : 5
OKS Olesno - LUKS MGOKSiR Korfantów 2 : 8
SKS LUKS Nysa - AZS PWSZ I Nysa 6 : 8

| | | | |
|---|---|---|---|
| 1. LZS Chespa Żywocice I | 7 | 14 | 60:14 |
| 2. Odra II Kąty Opolskie | 8 | 14 | 64:28 |
| 3. KTS Lew Głubczyce | 8 | 11 | 57:44 |
| 4. Kłodnica Kędzierzyn -Koźle | 8 | 10 | 53:46 |
| 5. LUKS MGOKSiR Korfantów | 8 | 9 | 51:45 |
| 6. AZS PWSZ I Nysa | 8 | 8 | 42:51 |
| 7. KTS MOKSIR Zawadzkie | 7 | 7 | 46:41 |
| 8. GUKS Byczyna | 8 | 6 | 42:58 |
| 9. Wakmet I Bodzanów | 8 | 4 | 39:58 |
| 10. MGOK Gorzów Śląski | 8 | 4 | 39:58 |
| 11. SKS LUKS Nysa | 8 | 4 | 38:58 |
| 12. OKS Olesno | 8 | 3 | 31:61 |

## IV liga

MKS Wołczyn - Victoria Chróścice 8 : 2
Polonia Smardy - STS Gmina Strzelce Opolskie 2 : 8
LZS Żywocice IV - LZS Żywocice II 4 : 8
Grom Szybowice - LUKS Mańkowice Piątkowice 8 : 3
LZS Żywocice III - Orzeł Branice (mecz przełożony 7.12.2018)

| | | | |
|---|---|---|---|
| 1. STS Gmina Strzelce Opolskie | 8 | 14 | 59:34 |
| 2. LZS Żywocice III | 7 | 12 | 57:25 |
| 3. LZS Żywocice II | 8 | 12 | 57:39 |
| 4. Grom Szybowice | 8 | 11 | 57:42 |
| 5. LUKS Mańkowice Piątkowice | 8 | 8 | 51:43 |
| 6. Orzeł Branice | 7 | 6 | 44:42 |
| 7. LZS Żywocice IV | 8 | 6 | 48:52 |
| 8. MKS Wołczyn | 8 | 6 | 48:51 |
| 9. Polonia Smardy | 8 | 3 | 31:59 |
| 10. Victoria Chróścice | 8 | 0 | 8:73 |

## V liga

Wakmet II Bodzanów - AZS PWSZ II Nysa 3 : 8
Sokolik Niemodlin - STS Gmina Strzelce Opolskie II 8 : 3
LZS ISMe Zakrzów - Odra III Kąty Opolskie 1 : 9

| | | | |
|---|---|---|---|
| 1. Odra III Kąty Opolskie | 7 | 12 | 54:32 |
| 2. AZS PWSZ II Nysa | 7 | 11 | 53:24 |
| 3. Wakmet II Bodzanów | 7 | 8 | 41:44 |
| 4. Sokolik Niemodlin | 6 | 7 | 38:34 |
| 5. LZS ISMe Zakrzów | 6 | 2 | 26:42 |
| 6. STS Gmina Strzelce Opolskie II | 7 | 0 | 22:59 |

# Niebezpieczne związki

Media poinformowały o zatrzymaniu dwóch działaczy siatkarskich Artura P. i Waldemara K. Zatrzymani przez CBA panowie nie tak dawno gościli w naszym mieście. Stoją oni za organizacją w Nysie Pucharu Polski kobiet. Wielu mieszkańców Nysy zadziwiła ta decyzja, bowiem Nysa nie ma żeńskiej drużyny seniorek. Mimo to Burmistrz Nysy - Kordian Kolbiarz i szef ARN Bogdan Wyczałkowski podpisali umowę o organizacji tego turnieju z tymi „gentelmenami" i co więcej dumnie fotografowali się z zatrzymanymi przez CBA działaczami. Oczywiście nie oznacza, to, że przy podpisaniu tej umowy doszło do nieprawidłowości. Warto jednak uważać z kim się umowy podpisuje, bowiem można narazić się później na niepotrzebne problemy. Z perspektywy czasu widać, że ogrzewanie swojego wizerunku na tle tak kontrowersyjnych osób nie było strzałem w dziesiątkę. Na organizację turnieju finałowego złożyły się Gmina Nysa (około 100 tysięcy złotych) i Agencja Rozwoju Nysy (około 100 tysięcy złotych).

**Krzysztof Centner**

*Burmistrz Nysy - Kordian Kolbiarz i Bogdan Wyczałkowski w towarzystwie Waldemara K. i Artur P. podczas finału kobiecego Pucharu Polski.*

**Liga wojewódzka juniorek** **Siatkówka**

# Cenne zwycięstwo NTSK

**NTSK Nysa - MMKS Kędzierzyn-Koźle**
**3 : 1 (25 : 17, 16 : 25, 25 : 13, 25 : 20)**

**NTSK NYSA:** Klaudia Tokarczyk, Maja Dumańska, Wiktoria Hatala, Paulina Buława, Julia Stancelewska, Wiktoria Galik - Kamila Rajczyk (libero) oraz Julia Dudek, Aleksandra Miłek, Amelia Paterak, I trener Andrzej Roziewicz, II trener Arkadiusz Gaborski.

**MMKS KĘDZIERZYN-KOŹLE:** Karolina Szewczyk, Laura Jarosz, Agnieszka Strzelec, Emilia Strzelec, Julia Prochera, Barbara Wilk - Małgorzata Maciołek (libero) oraz Julia Barczak, Laura Dychtoń, Julia Morka (libero), trener Danuta Wiktorek.

**Spotkanie sędziowali:** Jerzy Olender i Mirosław Zborowski.
**Sekretariat prowadził:** Mieczysław Kulesza.

**W hali sportowej Szkoły Podstawowej nr 5 w Nysie rozgrany został mecz mecz piłki siatkowej o mistrzostwo ligi wojewódzkiej juniorek pomiędzy nyskim NTSK i MMKS-em Kędzierzyn-Koźle.**

Pierwszy set rozpoczął się od trzypunktowego prowadzenia drużyny MMKS-u Kędzierzyn-Koźle (2:5). W miarę jednak upływu czasu coraz pewniej grał zespół z Nysy. Nysanki świetnie grały blokiem, skutecznie zagrywały i wyszły na czteropunktowe prowadzenie (12:8). Probując ratować sytuację trenerka drużyny przyjezdnej - Danuta Wiktorek poprosiła o pierwszą przysługującą jej przerwę. Niewiele to jednak zmieniło, bowiem chwilę później było już 20:12. Rywalki próbowały jeszcze walczyć, ale bez powodzenia bowiem pierwsze set padł łupem nyskiej drużyny (25:17).

W drugim secie do stanu 9:6 wszystko układało się po myśli nyskiej drużyny. Później jednak coś się zacięło w dobrze funkcjonującym zespole z Nysy i rywalki to wykorzystały, wygrywając drugiego seta 25:16.

W trzecim secie nyski zespół zagrał koncertowo. NTSK mocną zagrywką odrzucił rywalki od siatki i na efekty takiej gry nie musieliśmy długo czekać. NTSK prowadził kolejno 12:5, 18:7 i 23:12, żeby wygrać trzeciego seta bardzo wysoko 25:13.

Najbardziej emocjonujący był set czwarty. Oba zespoły zagrały na najwyższym poziomie. Przy stanie 2:5 trener Roziewicz poprosił o przysługującą mu przerwę. Był to punkt zwrotny w tym pojedynku. NTSK nie tylko odrobił straty, ale i wyszedł na prowadzenie 9:7. Od tego momentu zaczął się prawdziwy dreszczowiec. Na punkt zdobyty przez nasz zespół rywalki odpowiadały punktem. Końcówkę lepiej zagrał NTSK i to gospodynie radoway się z trzech punktów.

*NTSK Nysa - MMKS Kędzierzyn-Koźle 3:1. Julia Stancelewska w pojedynku z podwójnym blokiem rywalek w wykonaniu Laury Jarosz i Agnieszki Strzelec.*

*NTSK Nysa - MMKS Kędzierzyn-Koźle 3:1. Julia Stancelewska (numer 12) pojedynczym blokiem zatrzymuje Laurę Jarosz.*

## IV liga

OKS Olesno - Skalnik Gracze 2 : 7
MKS Gogolin - Polonia Głubczyce 0 : 1
Małapanew Ozimek - TOR Dobrzeń Wielki 3 : 0
Victoria Chróścice - Pogoń Prudnik 4 : 1
Piast Strzelce Opolskie - Start Namysłów 4 : 1
Swornica Czarnowąsy - Polonia Nysa 2 : 1
Unia Krapkowice - LZS Starowice Dolne 3 : 3
Chemik Kędzierzyn-Koźle - PO-RA-WIE Większyce 1 : 2

| | | | |
|---|---|---|---|
| 1. Polonia Głubczyce | 15 | 36 | 43:17 |
| 2. Małapanew Ozimek | 15 | 35 | 39:17 |
| 3. LZS Starowice Dolne | 15 | 30 | 33:18 |
| 4. Swornica Czarnowąsy | 15 | 28 | 27:18 |
| 5. Polonia Nysa | 15 | 26 | 27:13 |
| 6. Skalnik Gracze | 15 | 25 | 26:15 |
| 7. Piast Strzelce Opolskie | 15 | 24 | 24:14 |
| 8. Start Namysłów | 15 | 23 | 14:22 |
| 9. Unia Krapkowice | 15 | 20 | 27:26 |
| 10. OKS Olesno | 15 | 16 | 21:29 |
| 11. Chemik Kędzierzyn-Koźle | 15 | 15 | 18:22 |
| 12. PO-RA-WIE Większyce | 15 | 14 | 25:37 |
| 13. MKS Gogolin | 15 | 13 | 20:31 |
| 14. Victoria Chróścice | 15 | 11 | 22:43 |
| 15. TOR Dobrzeń Wielki | 15 | 10 | 22:40 |
| 16. Pogoń Prudnik | 15 | 10 | 16:42 |

Patryk Wojtasik (Małapanew Ozimek)

Łukasz Bawoł (Polonia Głubczyce)

Pavlo Koval (Victoria Chróścice), Michał Bienias (Małapanew Ozimek)

Denis Kipka (MKS Gogolin)

Jarosław Wośko (Unia Krapkowice)

Piotr Rypa (PO-RA-WIE Większyce)

Maciej Dyczek (Unia Krapkowice), Dominik Uryga (Start Namysłów), Damian Polok (Victoria Chróścice), Szymon Rutkowski (Chemik Kędzierzyn-Koźle), Patryk Paczulla (Chemik Kędzierzyn-Koźle), Przemysław Cichocki (LZS Starowice Dolne), Piotr Gorczyca (Skalnik Gracze), Jarosław Chodorski (Skalnik Gracze), Mademba Djibril Cisse (Pogoń Prudnik), Michał Czabanowski (MKS Gogolin)

Damian Polok (Swornica Czarnowąsy)

## I liga Juniorów

Unia Krapkowice - Pogoń Prudnik 0 : 1
Śląsk Reńska Wieś - Atom Grądy 5 : 1
Orzeł Reńska Wieś - LZS Ścinawa Nyska Korfantów 3 : 6
GLKS Włókniarz Kietrz - Polonia Głubczyce 1 : 3

| | | | |
|---|---|---|---|
| 1. Polonia Głubczyce | 14 | 42 | 50:5 |
| 2. Pogoń Prudnik | 14 | 29 | 22:19 |
| 3. Orzeł Reńska Wieś | 14 | 25 | 29:29 |
| 4. Unia Krapkowice | 14 | 17 | 25:28 |
| 5. LZS Ścinawa Nyska Korfantów | 14 | 16 | 43:38 |
| 6. GLKS Włókniarz Kietrz | 14 | 14 | 39:41 |
| 7. Śląsk Reńska Wieś | 14 | 14 | 29:29 |
| 8. Atom Grądy | 14 | 6 | 22:70 |

Szymon Znajszły (GLKS Włókniarz Kietrz)

Szymon Szostak (LZS Ścinawa Nyska Korfantów)

Kacper Watman (GLKS Włókniarz Kietrz)

Michał Leśniak (Unia Krapkowice), Patryk Jawor (Atom Grądy)

Maciej Wóz (GLKS Włokniarz Kietrz)

Sebastian Niegel (Orzeł Reńska Wieś), Kacper Watman (GLKS Włókniarz Kietrz), Seweryn Griszok (Unia Krapkowice)

Tomasz Jakoniuk (Śląsk Reńska Wieś), Paweł Syrżysko (Śląsk Reńska Wieś), Jacek Krzympiec (LZS Ścinawa Nyska Korfantów), Michał Borawski (LZS Ścinawa Nyska Korfantów), Patryk Kaletka (Orzeł Reńska Wieś), Maciej Wóz (GLKS Włókniarz Kietrz), Rafał Mendel (GLKS Włókniarz Kietrz), Michał Leśniak (Unia Krapkowice), Kacper Mazurkiewicz (Polonia Głubczyce), Tomasz Bernardt (Pogoń Prudnik)

Rafał Mendel (GLKS Włokniarz Kietrz)

Martin Piszczalla (Śląsk Reńska Wieś)

XXV Plebiscyt Sportowy

# Lista kandydatów - wybierz i oddaj swój głos

**W dzisiejszym numerze zamieszczamy oficjalną listę kandydatów jubileuszowego XXV Plebiscytu na Najpopularniejszych Sportowców i Trenerów 2017 roku.**

Tradycyjnie już plebiscyt podzielony jest na pięć kategorii - sportowiec szkół podstawowych, sportowiec szkół gimnazjalnych, sportowiec młodzieżowiec, sportowiec i trener. Od pięciu lat można głosować tak wypełniając kupony zamieszczone w naszym tygodniku, jak i poprzez SMS-y.

Głosowanie tradycyjne polega na wypełnieniu całego kuponu wpisując w odpowiednie pola numer przyporządkowany poszczególnej osobie (numery znajdują się przy nazwiskach). Podajemy przykład: jeśli chcesz zagłosować na Natalię Pater to w pole oznaczające sportowiec szkół podstawowych wpisujemy P-001 itd.

Kupony wycięte z gazety muszą być wypełnione w całości, czyli muszą posiadać pięć numerów, imię i nazwisko nadawcy oraz jego numer telefonu. Tak wypełnione kupony prosimy wysyłać do redakcji na adres - Redakcja Nowiny Nyskie, 48-304 Nysa, ul. Prudnicka 3 (I piętro). Można też kupony dostarczać osobiście w godzinach 8.00-15.00. Termin przysyłania kuponów upływa z dniem 30 kwietnia 2019.

Głosowanie za pomocą SMSów jest o wiele prostsze, bowiem głosujemy tylko na jedną osobę. SMS -y należy wysyłać na numer telefonu 7148 wpisując w telefonie - NN. (tutaj dużą literkę oznaczającą kategorię czyli P, G, M, S, lub T). (tutaj trzycyfrowy numer przyporządkowany danej osobie)
Przykład jeśli głosujemy na Natalię Pater w telefon wpisujemy

## NN.P.001

Koszt jednego SMS-a to 1,23 złotych (razem z VAT).

### Sportowcy Szkół Podstawowych (rocz. ur. 2005 i młodsi)

**Brazylijskie Jiu Jitsu**
Natalia Pater (P-001), Emilia Śliwińska (P-002), Emilia Budnik (P-003), Amelia Pater (P-004), Julia Czepiel (P-005), Milena Kucia (P-006)
**Gimnastyka sportowa**
Patrycja Korzeniowska (P-007), Patrycja Grodzka (P-008), Wiktoria Rohatyńska (P-009), Julia Zadrożna (P-010), Weronika Raróg (P-011), Julia Pulik (P-012), Bianka Drostek (P-013), Amelia Kwiatkowska (P-014), Daria Wawrzyniak (P-015), Maja Zamirska (P-016), Oliwia Lisowska (P-017), Julia Dera (P-018), Zuzanna Puła (P-019), Hanna Skorupska (P-020), Weronika Olszyńska (P-021), Oliwia Gut (P-022), Magdalena Pawlak (P-023), Alan Białochławek (P-024), Rafał Pawlak (P-025), Szymon Szymański (P-026), Patryk Kramarys (P-027), Michał Lichwa (P-028), Bartosz Paluch (P-029), Adam Margol (P-030), Karol Jary (P-031), Wiktor Lichwa (P-032), Wojciech Dumański (P-033), Michał Płoskonka (P-034), Viktor Pawlak (P-035), Cezary Jaseniuk (P-036), Miłosz Kulpa (P-037), Jakub Sadza (P-038), Maciej Hoszman (P-039), Mateusz Cybulski (P-040), Amelia Pawelec (P-041), Liliana Skonieczna (P-042), Magdalena Czernal (P-043), Nikola Olszyńska (P-044)
**Karate**
Michał Rudkowski (P-045), Amelia Kania (P-046), Hubert Szaleniec (P-047), Eva Richard (P-048), Bartłomiej Bajcar (P-049), Denis Pyka (P-050), Maksymilian Ciepiela (P-051), Martyna Gdowska (P-052), Bartosz Graczyk (P-053), Adam Chudy (P-054), Dominik Kubiaczek (P-055), Michał Marzec (P-056), Błażej Lisik (P-057), Thomas Richard (P-058), Krzysztof Bajcar (P-059)
**Kickboxing**
Kalina Kierpacz (P-060), Oliwia Kozubska (P-061), Hubert Orłowski (P-062)
**Koszykówka**
Laura Domańska (P-063), Wiktoria Danicka (P-064), Natalia Gola (P-065), Julia Gracz (P-066), Martyna Kanarska (P-067), Wiktoria Kot (P-068), Monika Lewtak (P-069), Pola Popowicz (P-070), Aleksandra Pabiś (P-071), Emilia Szeląg (P-072), Kinga Witek (P-073), Natalia Bromblik (P-074), Lena Turska (P-075), Karolina Sznajder (P-076), Julia Sznajder (P-077), Lena Kowalska (P-078), Agnieszka Szczepańska (P-079), Karolina Marszałek (P-080), Agnieszka Jankowska (P-081), Wiktoria Paszkowska (P-082), Jenifer Domagalska (P-083), Maja Stajak (P-084), Oliwia Jaworska (P-085), Olimpia Buchczyk (P-086), Zuzanna Zych (P-087), Emilia Rajca (P-088), Julia Kowalska (P-089), Lena Osiadły (P-090), Wiktoria Mazur (P-091), Bianka Michalak (P-092), Zofia Paliga (P-093), Maja Pilarska (P-094), Łukasz Chodaniecki (P-095), Patryk Czop (P-096), Dominik Dura (P-097), Igor Jarocki (P-098), Jakub Król (P-099), Konrad Litwin (P-100), Kacper Litwinowicz (P-101), Piotr Lupzik (P-102), Kacper Makarewicz (P-103), Marcin Miklaszewski (P-104), Nikodem Nawrocki (P-105), Kacper Pieniacha (P-106), Ryszard Przybylski (P-107), Bartosz Szklarski (P-108), Mateusz Walkowicz (P-109), Konrad Zychowicz (P-110)
**Lekkoatletyka**
Amelia Kaczor (P-111), Julia Ostaszyn (P-112), Oliwia Skowronek (P-113), Wiktoria Kodlewicz (P-114), Jakub Stanisławczyk (P-115), Laura Wykurz (P-116), Dominik Rydlewski (P-117), Weronika Korczak (P-118), Wojciech Kołodziej (P-119), Filip Wolak (P-120), Hanna Kamienik (P-121), Aleksandra Cieleń (P-122), Hanna Zając (P-123), Nikola Hyra (P-124), Zuzanna Woźniczka (P-125), Adam Rydlewski (P-126), Krzysztof Pawlik (P-127), Mateusz Winiarski (P-128), Filip Skoczeń (P-129), Zuzanna Hoc (P-130), Adam Tarnowski (P-131)
**Piłka nożna**
Karol Borys (P-132), Kacper Pasierbek (P-133), Jonatan Spicki (P-134), Jakub Bielecki (P-135), Adam Wołowiec (P-136), Karol Popowicz (P-137), Matylda Kubacka (P-138), Piotr Banaś (P-139), Błażej Krupiński (P-140), Patryk Skaza (P-141), Mateusz Mlonka (P-142), Michał Zarzycki (P-143), Gracjan Grinberg (P-144), Franciszek Terlecki (P-145), Kacper Janczewski (P-146), Jakub Prochot (P-147), Oliwier Lechowicz (P-148), Rafał Bojkowski (P-149), Natalia Turbiarz (P-150), Kamil Skalski (P-151), Maksymilian Nastasowski (P-152), Jakub Korzeniewicz (P-153), Oskar Kubicz (P-154), Sławomir Sosulski (P-155), Karol Karkocha (P-156), Tomasz Sowa (P-157), Tymoteusz Należny (P-158), Jakub Wilman (P-159), Aleksander Stawski (P-160), Marcel Błoch (P-161), Łukasz Oleksyk (P-162), Jakub Miecznikowski (P-163), Filip Tomaszewski (P-164), Piotr Grubizna (P-165), Wiktor Maj (P-166), Karolina Badowska (P-167), Kacper Lewandowski (P-168), Patryk Gadzina (P-169), Piotr Piotrowski (P-170), Jakub Płoskonka (P-171), Mateusz Syposz (P-172), Robert Fedorowski (P-173), Natan Domański (P-174), Filip Wandzel (P-175), Gracjan Kapela (P-176), Grzegorz Świgło (P-177), Dawid Dziony (P-178), Dawid Taratuta (P-179), Kamil Kot (P-180), Jakub Sobolewski (P-181), Magdalena Studnicka (P-182), Tymoteusz Kasprzak (P-183), Mateusz Gancarz (P-184), Konrad Kasprzyk (P-185), Maciej Rosiek (P-186), Sebastian Pater (P-187), Jakub Kuzdrowski (P-188), Marcel Szeląg (P-189), Kacper Antolak (P-190), Fabian Laskowski (P-191)
**Piłka ręczna**
Kinga Gryba (P-192), Natalia Mazur (P-193), Wiktoria Pająk (P-194), Oliwia Płoskonka (P-195), Wiktoria Siemieniec (P-196), Julia Kendik (P-197), Laura Smoleń (P-198), Karolina Gancarz (P-199), Julia Czepiel (P-200), Dominika Czaja (P-201), Małgorzata Szindler (P-202), Julia Worek (P-203), Wiktoria Polak (P-204), Anna Bulska (P-205)
**Siatkówka**
Katarzyna Jaszczyszyn (P-206), Karolina Jaszczyszyn (P-207), Weronika Pisarczyk (P-208), Aleksandra Popiel (P-209), Zuzanna Kapuścik (P-210), Nina Słobodzian (P-211), Anna Hildebrand (P-212), Oliwia Dera (P-213), Milena Syta (P-214), Marta Grygiel (P-215), Barbara Rogala (P-216), Amelia Mamczyńska (P-217), Julia Molga (P-218), Aleksandra Daszkiewicz (P-219)
**Szachy**
Ryszard Bochenek (P-220), Mateusz Rząsa (P-221), Marta Opałka (P-222), Emilia Pietrzak (P-223), Dominik Czak (P-224), Wiktor Galla (P-225), Szymon Jochimiak (P-226), Jakub Nowacki (P-227), Mikołaj Skirzewski (P-228), Kajetan Skirzewski (P-229)
**Taekwondo**
Michał Anioł (P-230), Zuzanna Anioł (P-231), Adam Jaseniuk (P-232), Krzysztof Waszak (P-233), Jagoda Kuraś (P-234), Maciej Kurzeja (P-235), Jakub Gębala (P-236)
**Taniec sportowy**
Izabela Grubiak (P-237), Zuzanna Król (P-238), Hanna Zahuta (P-239), Julia Karst (P-240), Aleksandra Popiel (P-241), Oliwia Grzegorek (P-242), Aleksandra Szostak (P-243), Hanna Wyporowicz (P-244), Natalia Kowalska (P-245)
**Tenis stołowy**
Amelia Perzyna (P-246), Szymon Kołtun (P-247), Martyna Kliś (P-248), Amelia Biernacka (P-249), Hanna Basowska (P-250), Mateusz Adaszyński (P-251), Magdalena Romanowska (P-252), Paweł Romanowski (P-253), Szymon Rogoziński (P-254), Hubert Baziak (P-255), Jakub Kurowski (P-256), Kamil Cichoński (P-257), Tomasz Ciastoń (P-258), Michał Szandarowski (P-259), Amelia Gargol (P-260), Wiktoria Gargol (P-261), Martyna Malec (P-262), Karolina Lasman (P-263)
**Żeglarstwo**
Karolina Jałoszyńska (P-264), Partycja Jałoszyńska (P-265), Kacper Kulawiak (P-266), Natalia Kulawiak (P-267), Kacper Michalski (P-268), Michał Kaczmarek (P-269), Mateusz Chrobak (P-270), Anna Chrobak (P-271), Zofia Prędki (P-272), Julia Nosal (P-273), Michał Szota (P-274), Marcel Skubański (P-275)

### Sportowcy Szkół Gimnazjalnych (rocz. ur. 2002-2004)

**Brazylijskie Jiu Jitsu**
Julia Pater (G-001), Angelika Stec (G-002)
**Gimnastyka sportowa**
Jakub Jurgo (G-003), Jakub Soloch (G-004), Jakub Cichowicz (G-005), Przemysław Habdas (G-006), Łukasz Antosiak (G-007)
**Hokej na trawie**
Laura Ciszewska (G-008), Zuzanna Orłowska (G-009), Aleksandra Bartków (G-010), Dominika Żyrek (G-011), Sandra Piszczyk (G-012), Magdalena Jodłowiec (G-013), Sandra Kliś (G-014), Weronika Zajdenfeld (G-015), Izabela Jarek (G-016), Emilia Bałdo (G-017)
**Kickboxing**
Paweł Figurniak (G-018)
**Koszykówka**
Martyna Gandziarowska (G-019), Wiktoria Dąbrowska (G-020), Zuzanna Paliga (G-021), Amelia Wiktorska (G-022), Viktoria Zebzda (G-023), Kornel Bracichowicz (G-024), Mateusz Cejko (G-025), Paweł Cieślar (G-026), Andrzej Fedorowski (G-027), Tomasz Hereciński (G-028), Mikołaj Huk (G-029), Dominik Jedynak (G-030), Kacper Juras (G-031), Jan Karaim (G-032), Szymon Kozłowski (G-033), Kacper Oleksy (G-034), Mikołaj Oleksy (G-035), Igor Plizga (G-036), Mikołaj Rajter (G-037), Jakub Sękowski (G-038), Kacper Tomaś (G-039)
**Karate**
Michał Rajkowski (G-040)
**Lekkoatletyka**
Aleksandra Janusz (G-041), Martyna Tarnowska (G-042), Nina Barcik (G-043), Julia Hetmańska (G-044), Julian Ludwig (G-045), Julia Grubiak (G-046), Klaudia Kronburg (G-047), Jakub Nalepa (G-048), Gracjan Figura (G-049), Maciej Ryszewski (G-050), Sebastian Dyl (G-051), Agata Chudy (G-052), Natalia Bentka (G-053), Wiktoria Niewiedział (G-054), Weronika Wilk (G-055), Klaudia Suszczyńska (G-056), Daria Schneider (G-057), Jakub Cieleń (G-058), Michael Rogożyński (G-059), Kacper Kłakowicz (G-060), Nikola Pabjanek (G-061), Karol Grubiak (G-062), Katarzyna Szymkowicz (G-063), Emilia Hoc (G-064), Dominika Brodziak (G-065), Wiktoria Gałuszka (G-066), Natalia Korenda (G-067), Daniel Nowak (G-068), Bartłomiej Wołoszczuk (G-069), Bartosz Wilk (G-070), Magdalena Juśkiewicz (G-071), Marta Nowotna (G-072), Jakub Adamczyk (G-073), Piotr Królikiewicz (G-074)
**Łucznictwo**
Emilia Gancarz (G-075), Gabriela Czechowska (G-076), Maja Borkowska (G-077), Julia Pach (G-078), Mateusz Murach (G-079)
**Piłka nożna**
Damian Buńko (G-080), Dominik Sikora (G-081), Łukasz Świrk (G-082), Jakub Psarski (G-083), Andrzej Marecki (G-084), Jakub Michalik (G-085), Jakub Podoluk (G-086), Grzegorz Robak (G-087), Maciej Szotek (P-088), Tymoteusz Nawrocki (P-089), Alan Orlita (P-090), Julian Młyńczak (P-091), Miłosz Pik (P-092), Patryk Oskierko (G-093), Kacper Podborączyński (G-094), Bartłomiej Mrózek (G-095), Wiktor Caputa (G-096), Jakub Kocuba (G-097), Przemysław Kubicz (G-098), Michał Pajor (G-099), Zuzanna Szeląg (G-100), Amelia Kmiecik (G-101), Klaudia Kmiecik (G-102), Julia Barcik (G-103), Katarzyna Ścisłowska (G-104)
**Piłka ręczna**
Agata Zawaryńska (G-105), Laura Zabrzeńska (G-106), Angelika Kulak (G-107), Amelia Czerniec (G-108), Paulina Hucaluk (G-109), Maria Kotara (G-110), Karina Kubalańca (G-111), Kamila Banasiak (G-112), Aleksandra Kilian (G-113), Wiktoria Dyrek (G-114), Daria Lorenc (G-115), Małgorzata Majka (G-116), Maja Zielonka (G-117), Roksana Mucha (G-118), Maja Bziuk (G-119)
**Siatkówka**
Julia Białek (G-120), Olga Grochalska (G-121), Natalia Kurowska (G-122), Kaja Kładów (G-123), Anna Orłowska (G-124), Dominika Skopińska (G-125), Nikola Wodzińska (G-126), Monika Baca (G-127), Julia Stancelewska (G-128), Wiktoria Jamińska (G-129), Maja Majcher (G-130),

## Liga okręgowa (I)

| | |
|---|---|
| Śląsk Łubniany - MKS Wołczyn | 1 : 2 |
| Olimpia Lewin Brzeski - Sokół Niemodlin | 1 : 3 |
| Rodło Opole - Start Jełowa | 2 : 6 |
| LZS Skorogoszcz - Hetman Byczyna | 2 : 2 |
| LZS Mechnice - KS Krasiejów | 4 : 1 |
| Żubry Smarchowice - Silesius Kotórz Mały | 4 : 0 |
| 1 FC Chronstau Chrząstowice - Unia Kolonowskie | 0 : 4 |
| LZS Gronowice - LZS Rudniki | 1 : 2 |

| | | | |
|---|---|---|---|
| 1. Olimpia Lewin Brzeski | 15 | 36 | 35:17 |
| 2. LZS Skorogoszcz | 15 | 33 | 33:20 |
| 3. Unia Kolonowskie | 15 | 28 | 31:18 |
| 4. LZS Mechnice | 15 | 27 | 40:26 |
| 5. Śląsk Łubniany | 15 | 25 | 40:31 |
| 6. Start Jełowa | 15 | 25 | 41:34 |
| 7. KS Krasiejów | 15 | 24 | 48:33 |
| 8. MKS Wołczyn | 15 | 23 | 41:27 |
| 9. Rodło Opole | 15 | 23 | 36:31 |
| 10. Sokół Niemodlin | 15 | 22 | 38:32 |
| 11. Żubry Smarchowice | 15 | 20 | 32:35 |
| 12. 1 FC Chronstau Chrząstowice | 15 | 19 | 37:37 |
| 13. Hetman Byczyna | 15 | 15 | 31:40 |
| 14. LZS Rudniki | 15 | 11 | 28:57 |
| 15. LZS Gronowice | 15 | 10 | 19:51 |
| 16. Silesius Kotórz Mały | 15 | 3 | 8:49 |

Kamil Niegel (Sokół Niemodlin)

Przemysław Szczupakowski (MKS Wołczyn)

Patryk Bandura (Start Jełowa)

Maciej Buła (Hetman Byczyna)

Bartosz Sobieraj (Silesius Kotórz Mały)

Paweł Babicz (Rodło Opole), Michał Zboch (Rodło Opole)

Łukasz Bojar (Rodło Opole), Michał Zboch (Rodło Opole), Jakub Lipski (Śląsk Łubniany)

## Liga okręgowa (II)

| | |
|---|---|
| KS Bodzanów Nowy Świętów - Naprzód Jemielnica | 0 : 2 |
| Victoria Cisek - Naprzód Ujazd Niezdrowice | 1 : 0 |
| Racłavia Racławice Śląskie - KS Twardawa | 3 : 6 |
| GLKS Włókniarz Kietrz - LZS Stary Ujazd | 0 : 4 |
| Orzeł Źlinice - LZS Racławiczki | 2 : 2 |
| LZS Piotrówka - GKS Głuchołazy | 0 : 0 |
| Sparta Paczków - LZS Walce | 2 : 3 |
| UKS Karnków - GKS Piomar Tarnów Przywory | 1 : 5 |

| | | | |
|---|---|---|---|
| 1. LZS Stary Ujazd | 15 | 33 | 35:14 |
| 2. GKS Głuchołazy | 15 | 31 | 40:19 |
| 3. GKS Piomar Tarnów Przywory | 15 | 30 | 39:20 |
| 4. GLKS Włókniarz Kietrz | 15 | 29 | 32:22 |
| 5. KS Bodzanów Nowy Świętów | 15 | 27 | 34:20 |
| 6. Naprzód Ujazd Niezdrowice | 15 | 27 | 30:22 |
| 7. LZS Walce | 15 | 26 | 35:30 |
| 8. Orzeł Źlinice | 15 | 22 | 32:24 |
| 9. Naprzód Jemielnica | 15 | 22 | 28:25 |
| 10. Victoria Cisek | 15 | 22 | 29:28 |
| 11. KS Twardawa | 15 | 19 | 27:33 |
| 12. LZS Piotrówka | 15 | 18 | 25:32 |
| 13. LZS Racławiczki | 15 | 12 | 26:41 |
| 14. Racłavia Racławice Śląskie | 15 | 8 | 15:41 |
| 15. UKS Karnków | 15 | 8 | 22:49 |
| 16. Sparta Paczków | 15 | 8 | 17:46 |

Łukasz Doliński (GKS Piomar Tarnów Przywory)

Paweł Lepak (KS Bodzanów Nowy Świętów)

Andriy Malyk (GKS Głuchołazy), Tomasz Schichta (Orzeł Źlinice), Piotr Leszczyński (KS Twardawa)

Filip Grosz (LZS Racławiczki), Dominik Czerepak (GLKS Włókniarz Kietrz), Mateusz Okos (GKS Piomar Tarnów Przywory)

Benjamin Elias Juan (LZS Piotrówka), Oleh Kalabay (Orzeł Źlinice)

Mateusz Malcherek (Naprzód Ujazd Niezdrowice), Mateusz Czopek (KS Bodzanów Nowy Świętów), Robert Fiegler (LZS Racławiczki), Łukasz Michaliszyn (Sparta Paczków)

Robert Fiegler (LZS Racławiczki)

XXV Plebiscyt Sportowy

# Lista kandydatów - wybierz i oddaj swój głos

Aleksandra Miłek (G-131), Weronika Przybyszewska (G-132), Laura Kapturkiewicz (G-133), Maja Dumańska (G-134), Margot Bitschnau (G-135), Wiktoria Gruszka (G-136), Paulina Buława (G-137), Wiktoria Galik (G-138), Klaudia Tokarczyk (G-139), Kamila Rajczyk (G-140), Wiktoria Hatala (G-141), Amelia Wilczyńska (G-142), Amelia Paterak (G-143), Aleksandra Duda (G-144), Natalia Basztabin (G-145), Oliwia Ostrowska (G-146), Oliwia Litwinowicz (G-147), Paulina Drzewiecka (G-148), Zuzanna Zając (G-149), Gabriela Kubka (G-150), Maria Rolka (G-151), Klaudia Braszka (G-152), Kinga Pietrzak (G-153), Angelika Piekarska (G-154), Alicja Patkowska (G-155), Julia Osiadacz (G-156), Zuzanna Głowacka (G-157), Oliwia Płoskonka (G-158), Natalia Rolka (G-159), Oliwia Myćków (G-160), Dawid Janik (G-161), Mateusz Janik (G-162), Dominik Kubacki (G-163), Oliwier Łuka (G-164), Grzegorz Sobkowicz (G-165), Jakub Tkacz (G-166), Tymoteusz Walczak (G-167), Daniel Węgrzyn (G-168), Adam Zabłotni (G-169), Szymon Łojko (G-170), Dominik Stanisławski (G-171), Szymon Albrycht (G-172), Mateusz Zając (G-173), Tomasz Chudziński (G-174), Oskar Stanek (G-175), Dominik Kluz (G-176), Jakub Wąsowicz (G-177), Jakub Szafrański (G-178)

**Strzelectwo**
Kamila Dąbska (G-179), Nikola Duda (G-180), Zuzanna Prus (G-181), Weronika Dominowska (G-182)

**Szachy**
Karol Grubiak (G-183), Paweł Kocierz (G-184), Michał Rząsa (G-185), Jakub Opałka (G-186), Konrad Szwec (G-187)

**Taniec sportowy**
Wiktoria Konopka (G-188), Ada Job (G-189), Martyna Kołaciak (G-190), Anna Wysopal (G-191), Magdalena Maroszek (G-192), Karina Wierzchowiec (G-193), Julia Frankowicz (G-194), Nikola Huczek (G-195), Nikola Woźniak (G-196)

**Tenis stołowy**
Jakub Paluszkiewicz (G-197), Joanna Paluszkiewicz (G-198), Klaudia Cichosz (G-199)

**Żeglarstwo**
Paweł Szota (G-200)

### Sportowcy Młodzieżowcy (rocz. ur. 1998-2001)

**Boks**
Milena Karposka (M-001)

**Gimnastyka sportowa**
Filip Wroński (M-002), Patryk Siamro (M-003), Szymon Polaczy (M-004)

**Hokej na trawie**
Natalia Węc (M-005), Nikola Raczyńska (M-006), Wiktoria Szostek (M-007)

**Kickboxing**
Gracjan Wilk (M-008)

**Koszykówka**
Maciej Garwol (M-009), Julia Jurek (M-010), Beata Madej (M-011)

**Lekkoatletyka**
Radosław Pawlik (M-012), Magdalena Buczkowska (M-013), Dominika Wojtowicz (M-014), Natalia Siedlecka (M-015), Marcel Chodura (M-016), Jarosław Sadowski (M-017), Karolina Szelwach (M-018), Dawid Plata (M-019), Jakub Pierzyna (M-020), Szymon Rębisz (M-021), Alicja Zaklukiewicz (M-022)

**Łucznictwo**
Agnieszka Świtała (M-023)

**Piłka nożna**
Monika Lichwa (M-024), Karolina Pajor (M-025), Kamila Gancarz (M-026), Aleksandra Ogórek (M-027), Patrycja Jaszczyszyn (M-028), Maciej Pisula (M-029), Bartosz Amrogowicz (M-030), Alan Majerski (M-031), Konrad Tarasek (M-032), Krzysztof Kulak (M-033), Patryk Perkowski (M-034), Tomasz Bryś (M-035), Kacper Kuglarz (M-036), Jakub Job (M-037), Kacper Duda (M-038), Jakub Kasztelaniec (M-039), Dawid Stankiewicz (M-040), Tomasz Trzaska (M-041), Patryk Jawor (M-042), Damian Słomkiewicz (M-043), Sebastian Szczepanik (M-044), Wojciech Skwarczyński (M-045), Miłosz Drewniak (M-046), Sebastian Dyndor (M-047), Dawid Grajny (M-048), Sebastian Jabłoński (M-049), Wojciech Jakubowski (M-050), Dawid Kłokosiński (M-051), Jakub Kowalczyk (M-052), Wojciech Malik (M-053), Szymon Szostak (M-054), Bartłomiej Wodziński (M-055), Dawid Mucha (M-056), Tomasz Krasnodębski (M-057), Wiktor Gadzina (M-058), Mateusz Jemielewski (M-059), Konrad Bezwerchny (M-060), Szymon Dymińczuk (M-061), Patryk Firek (M-062), Denis Fogel (M-063), Jakub Lakwa (M-064), Gracjan Bogdanowicz (M-065), Krzysztof Gołek (M-066), Serhii Romanovskyi (M-067), Bartosz Gancarz (M-068), Krzysztof Rejowski (M-069), Patryk Gracz (M-070), Maciej Marszałek (M-071), Patryk Pacławski (M-072), Wojciech Ilasz (M-073), Dejwid Jackowski (M-074), Wojciech Cajt (M-075), Jacek Urbanek (M-076), Alan Gryz (M-077), Krzysztof Kocoń (M-078)

**Siatkówka**
Julia Dudek (M-079), Maria Pięk (M-080), Dominika Żulińska (M-081), Alan Wolak (M-082), Dominik Zych (M-083), Simon Wałach (M-084), Dominik Odwrot (M-085), Oskar Spychała (M-086), Filip Pęcherczyk (M-087), Jakub Chwastyk (M-088), Wojciech Duran (M-089), Jan Gorczyński (M-090), Dominik Kramczyński (M-091), Daniel Ochrymczuk (M-092), Gabriel Feldman (M-093), Rafał Gródecki (M-094)

**Strzelectwo**
Julia Zubel (M-095)

**Taniec sportowy**
Rozalia Wolska (M-096), Michalina Mazurek (M-097), Oliwia Skalska (M-098)

**Tenis stołowy**
Natalia Kasperowicz (M-099)

### Sportowcy (rocz. ur. 1997 i starsi)

**Armwrestling**
Patryk Bugaj (S-001)

**Hokej na trawie**
Dominika Nowicka (S-002), Amelia Katerla (S-003), Marlena Rybacha (S-004)

**Karate**
Adam Bułka (S-005), Waldemar Pikor (S-006), Cezary Pryga (S-007), Grzegorz Worach (S-008), Stanisław Kierpacz (S-009)

**Kickboxing**
Przemysław Kierpacz (S-010), Rafał Podborączyński (S-011)

**Kolarstwo**
Krzysztof Maksel (S-012)

**Koszykówka**
Klaudia Kucharska (S-013), Marta Kulak (S-014), Kinga Piędel (S-015), Agata Majka (S-016), Iwona Winnicka (S-017), Ewa Canert (S-018), Agnieszka Misiek (S-019), Joanna Czarnecka (S-020), Marlena Deko (S-021), Marta Dobrowolska (S-022), Grażyna Witkoś (S-023), Tomasz Madziar (S-024), Patryk Garwol (S-025), Michał Krawiec (S-026), Mateusz Kasiński (S-027), Krzysztof Wilk (S-028), Michał Zygadło (S-029), Łukasz Kłuś (S-030), Dawid Kołakowski (S-031), Maciej Poznański (S-032), Dawid Braszka (S-033), Wojciech Kostek (S-034), Mirosław Chorostecki (S-035), Mariusz Gnatowicz (S-036)

**Lekkoatletyka**
Barbara Niewiedział (S-037), Agata Stawińska (S-038), Michał Rajca (S-039)

**Łucznictwo**
Krzysztof Zarusiński (S-040)

**Pentaque**
Dominik Majda (S-041), Barbara Majda (S-042), Paulina Majda (S-043), Celina Lichnowska (S-044), Elżbieta Michalik (S-045)

**Piłka nożna**
Anna Dubiel (S-046), Natalia Samiczak (S-047), Natalia Kmiecik (S-048), Sandra Złośnik (S-049), Piotr Kowalczyk (S-050), Patryk Stasiak (S-051), Wojciech Bajor (S-052), Maciej Bajor (S-053), Artur Szeląg (S-054), Rafał Krasowski (S-055), Łukasz Mroziński (S-056), Paweł Lepak (S-057), Marcin Ściański (S-058), Tomasz Kowalczyk (S-059), Rafał Bobiński (S-060), Dawid Byrski (S-061), Vladyslav Dvorovenko (S-062), Nurudeen Marcelo Oladoja (S-063), Dawid Dulski (S-064), Grzegorz Maryszczak (S-065), Maciej Raś (S-066), Adrian Janeczek (S-067), Łukasz Szpak (S-068), Jarosław Chodorski (S-069), Kamil Perewizny (S-070), Piotr Gorczyca (S-071), Arkadiusz Fluder (S-072), Kamil Niegel (S-073), Maciej Rychlik (S-074), Dawid Popardowski (S-075), Szymon Pięch (S-076), Piotr Szyszka (S-077), Łukasz Michaliszyn (S-078), Andriy Malyk (S-079), Mateusz Broniewski (S-080), Damian Łaciak (S-081), Tomasz Mierzwa (S-082), Karol Perewizny (S-083), Andrzej Spyrka (S-084), Piotr Biedronka (S-085), Jacek Ilasz (S-086), Adrian Barański (S-087), Szymon Drogosz (S-088), Przemysław Strąg (S-089), Marek Pileczek (S-090), Adrian Tajs (S-091), Adrian Dedjo (S-092), Jakub Pulit (S-093), Łukasz Birecki (S-094), Daniel Kulak (S-095), Dawid Bednarz (S-096), Grzegorz Srocki (S-097), Piotr Bargiel (S-098), Sebastian Drozd (S-099), Krzysztof Komurek (S-100), Mateusz Martyna (S-101), Patryk Zalewski (S-102), Dawid Wajzer (S-103), Michał Szotek (S-104), Kamil Stępień (S-105), Łukasz Szelągiewicz (S-106), Michał Dańczyszyn (S-107), Patryk Palzer (S-108), Mateusz Salamon (S-109), Kamil Misa (S-110), Damian Stalski (S-111), Marcin Żeluk (S-112), Mariusz Szpak (S-113), Dawid Kubicz (S-114), Rafał Leśniak (S-115), Sławomir Padamczyk (S-116), Dominik Krzyżanowski (S-117), Arkadiusz Michalik (S-118), Piotr Sołtysek (S-119), Jan Bil (S-120), Mateusz Wajdzik (S-121), Marcin Mazurkiewicz (S-122), Marcin Urbaniak (S-123), Daniel Bogdanowicz (S-124), Adam Biedroń (S-125), Paweł Łysy (S-126), Łukasz Psiurski (S-127), Łukasz Biłobran (S-128), Mateusz Baranowski (S-129), Konrad Rychel (S-130)

**Siatkówka**
Dawid Bułkowski (S-131), Jarosław Mucha (S-132), Mateusz Czunkiewicz (S-133), Patryk Szczurek (S-134), Mateusz Nożewski (S-135), Łukasz Owczarz (S-136), Kamil Długosz (S-137), Łukasz Kaczorowski (S-138), Sebastian Matula (S-139), Bartosz Bućko (S-140), Michał Makowski (S-141), Moustapha MBaye (S-142), Maciej Zajder (S-143), Grzegorz Malina (S-144), Wojciech Cieślar (S-145), Krzysztof Mazur (S-146), Roman Wastrak (S-147), Michał Stogniew (S-148), Tomasz Malczewski (S-149), Piotr Stogniew (S-150), Wojciech Jurkowski (S-151), Łukasz Sołtysik (S-152), Grzegorz Pajda (S-153), Patryk Zegan (S-154), Konrad Kieszek (S-155), Paweł Dobrzański (S-156), Bartosz Matyszczak (S-157), Artur Bryś (S-158), Mateusz Wilk (S-159)

**Stunt motocyklowy**
Rafał Pasierbek (S-160)

**Szachy**
Jarosław Czak (S-161)

**Taekwondo**
Paweł Klimczak (S-162)

**Tenis stołowy**
Patrycja Paszek (S-163), Ksenia Włuczyńska (S-164), Katarzyna Osińska (S-165), Anna Żak-Nowicka (S-166), Dominika Banaś (S-167), Krystian Gajda (S-168), Daniel Kabza (S-169), Mariusz Kołodziej (S-170), Zbigniew Szlempo (S-171), Adam Siwek (S-172), Artur Bartyzel (S-173), Marcin Bohatczuk (S-174), Mirosław Lewczuk (S-175), Jan Tobiasz (S-176), Wojciech Tobiasz (S-177), Krzysztof Albrycht (S-178), Daniel Jendrysik (S-179), Robert Pętal (S-180), Łukasz Wierzbanowski (S-181), Grzegorz Gawlik (S-182), Jarosław Gawlik (S-183), Dariusz Kumala (S-184), Krzysztof Wala (S-185), Konrad Kula (S-186), Mariusz Kurowski (S-187), Marcin Semkowicz (S-188), Tadeusz Skorodzień (S-189), Czesław Augustynowicz (S-190), Rafał Zięba (S-191), Tomasz Szewczyk (S-192), Tomasz Gargol (S-193), Andrzej Synowiec (S-194), Kamil Kanarski (S-195), Stanisław Gałka (S-196), Marcin Kolman (S-197), Edward Micuń (S-198), Jan Patrys (S-199), Jacek Salata (S-200), Andrzej Paliwoda (S-201), Tadeusz Sztaba (S-202), Artur Ikoniak (S-203), Jan Pietrzyk (S-204), Robert Girulski (S-205).

**Triathlon**
Marcin Konarski (S-206)

**Piłkarski freestyle**
Dawid Krzyżowski (S-207)

### Trenerzy

**Boks**
Tomasz Bukowski (T-001)

**Brazylijskie Jiu Jitsu**
Jarosław Chmiel (T-002)

**Gimnastyka sportowa**
Mariusz Wroński (T-003), Grzegorz Trela (T-004), Ewelina Kowalska-Trela (T-005), Agnieszka Świerczek (T-006), Agnieszka Arczyńska-Jaseniuk (T-007), Artur Zamirski (T-008), Bogusław Budzeń (T-009), Maria Ratyńska-Bury (T-010), Michał Paluch (T-011), Marcin Dmytrów (T-012)

**Karate**
Mirosław Szpyt (T-013), Tadeusz Wójcik (T-014), Dariusz Karczmit (T-015), Arkadiusz Bukała (T-016)

**Koszykówka**
Marcin Łakis (T-017), Tadeusz Widziszowski (T-018), Jarosław Oliwa (T-019), Marcin Kołodziej (T-020)

**Lekkoatletyka**
Jacek Ryszewski (T-021), Tomasz Kołodziej (T-022), Mariusz Żabiński (T-023), Stanisław Rosiński (T-024), Jan Macjon (T-025), Paweł Pieróg (T-026)

**Łucznictwo**
Zbigniew Hirszfeld (T-027)

**Piłka nożna**
Grzegorz Kuglarz (T-028), Tomasz Nowak (T-029), Jakub Bydłowski (T-030), Wojciech Lasota (T-031), Jan Pietrzak (T-032), Łukasz Krótkiewicz (T-033), Robert Bułka (T-034), Tomasz Rak (T-035), Andrzej Polak (T-036), Marek Byrski (T-037), Marek Jarzynka (T-038), Marek Lipka (T-039), Jakub Zaczyk (T-040), Krzysztof Kuśmirek (T-041), Piotr Bednarczyk (T-042)

**Piłka ręczna**
Janusz Kobak (T-043)

**Siatkówka**
Andrzej Roziewicz (T-044), Arkadiusz Gaborski (T-045), Wojciech Hoszman (T-046), Krzysztof Stelmach (T-047), Wojciech Janas (T-048), Marcin Dykta (T-049), Bartłomiej Dykta (T-050), Przemysław Kaczmarczyk (T-051), Agnieszka Duda (T-052), Jarosław Soszek (T-053), Arkadiusz Olejniczak (T-054)

**Szachy**
Konrad Szcześniak (T-055)

**Strzelectwo**
Janusz Wydra (T-056), Szymon Wojtyna (T-057)

**Taekwondo**
Marek Wyka (T-058)

**Taniec sportowy**
Aleksandra Król-Kassan (T-059)

**Tenis stołowy**
Marek Skiba (T-060), Piotr Zenowicz (T-061)

**Żeglarstwo**
Tomasz Michalski (T-062), Marek Michalski (T-063), Piotr Szczepankiewicz (T-064)

W tym roku podobnie jak i w ubiegłym postanowiliśmy publikować wyniki SMS-owe co tydzień w naszym tygodniku. Każdy więc będzie mógł śledzić na bieżąco swoją aktualną pozycję. Oczywiście wszystkich wyników nie zdradzimy, bowiem kupony podliczymy dopiero pod koniec głosowania. Mimo wszystko zabawa zapowiada się przednia. Jak widzimy kandydatów jest wielu, ale tylko najpopularniejsi spotkają się na przypomnijmy wszystkim jubileuszowym XXV Balu Mistrzów Sportu. Dlatego zachęcamy gorąco tak do wysyłania SMS-ów jak i wypełniania kuponów plebiscytowych zamieszczanych w naszym tygodniku. Zapraszamy też nyskich biznesmenów do włączenia się w organizację XXV Balu Mistrzów Sportu. Reklama podczas takiego balu to jedna z najskuteczniejszych form promocji swoich wyrobów, a przede wszystkim swoich firm.

Już dzisiaj zapewniamy, że XXV Bal Mistrzów Sportu, będzie wyjątkowy, bowiem w Nysie gościć będziemy przynajmniej czterech polskich medalistów olimpijskich, w tym przynajmniej dwóch mistrzów olimpijskich. Nazwisk oczywiście nie podamy, ale mamy już z tymi osobami podpisane odpowiednie umowy. Dlatego warto się pośpieszyć z zapewnieniem sobie miejscówek na jubileuszowym XXV Balu Mistrzów Sportu. Już dzisiaj można dokonać rezerwacji miejsc po uiszczeniu zaliczki. Ilość miejsc ograniczona. Mamy też podpisane umowy z artystami, którzy wystąpią podczas XXV Balu Mistrzów Sportu.

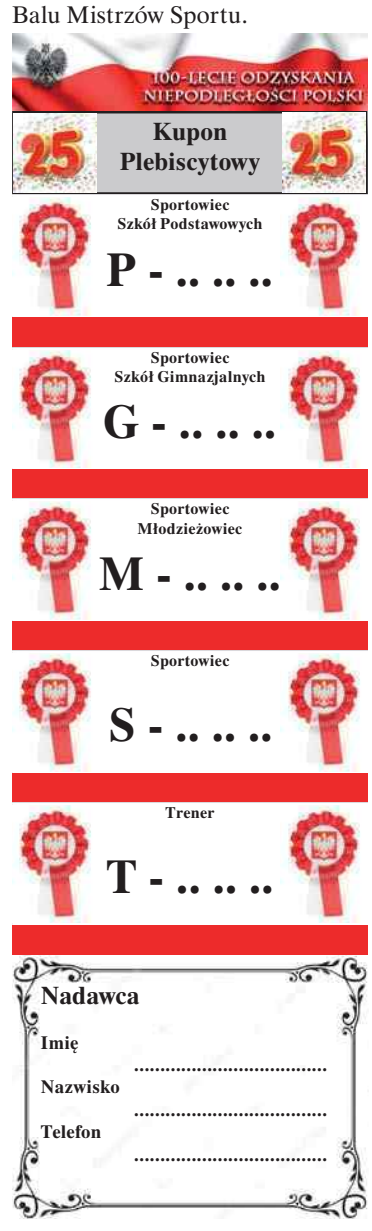

Nysa: Wielki kiermasz świąteczno - fantowy

# Zbiórka na lek ostatniej szansy

**W sobotę, 8 grudnia od 11.00 do 17.00 przy ulicy Kościuszki (byłe Gimnazjum nr 3) odbędzie się akcja charytatywna pn. „Mikołajki dla Weroniki i Bartka" - rodzeństwa dotkniętego rdzeniowym zanikiem mięśni pierwszego stopnia. Koszt rocznego leczenia dwójki dzieci to 5 mln zł.**

Weronika i Bartek kochające się rodzeństwo potrzebują leku, który wstrzyma ich chorobę

Podczas Dnia Otwartego Inkubatora Przedsiębiorczości ARN odbędzie się zbiórka pieniędzy na lek NUSINERSEN (SPINRAZA) dla chorego na SMA rodzeństwa z Białej Nyskiej, pod patronatem Fundacji Lepszy Los dla Weroniki i Bartka. Lek powoduje, że choroba nie postępuje. Mimo, że jest on dostępny od września w Polsce to nie jest refundowany. Warto przyjść, pomóc i dobrze się bawić, ponieważ organizatorzy przygotowali dla uczestników mnóstwo atrakcji. Będzie pokaz ptaków drapieżnych (sowy, jastrzębie i orły), zabiegi kosmetyczne, sesje zdjęciowe, warsztaty, wystawy oraz stoiska ze świątecznym rękodziełem i wyrobami. Organizatorem jest Inkubator Przedsiębiorczości Agencji Rozwoju Nysy wraz z partnerami.

*wd*

Grądy: Literacko i muzycznie

# Śladami papieża Polaka

**W Zespole Szkolno Przedszkolnym w Grądach tradycyjnie i uroczyście obchodzono Dzień Papieski.**

Uczniowie, nauczyciele oraz zaproszeni goście świętowali Dzień Papieski w ZSP w Grądach

W tym szczególnym dniu uczniowie czytali dramat Karola Wojtyły pt. Promieniowanie ojcostwa. Wgłębiając się w treść utworu mogli lepiej zrozumieć wewnętrzne inspiracje oraz motywy, którymi papież Polak kierował się w swoim życiu. Młodzież przygotowała też przedstawienie dla społeczności szkolnej oraz zaproszonych gości. O oprawę muzyczną i akompaniament zadbały uczennice klasy VIII: Aleksandra Drzewiecka, Martyna Gongor, Matylda Kuźniak oraz Patrycja Ryszka. Wydarzenie przygotowane zostało pod kierunkiem nauczyciela Celiny Hasiak.

*wd*

Jarnołtów: Młodzież wsparła UNICEF

# Połączył ich niebieski

**Uczniowie z Zespołu Szkół w Jarnołtowie wzięli udział w akcji #GO BLUE, która odbyła się w ramach Międzynarodowego Dnia Praw Dziecka UNICEF.**

czniowie z Zespołu Szkół w Jarnołtowie ubrani na niebiesko wsparli akcję #GO BLUEU

Na 20 listopada przypada rocznica uchwalenia Konwencji o Prawach Dziecka. Jest to najważniejszy dokument stanowiący o prawach najmłodszych. Ten dzień uznany jest również za Międzynarodowy Dzień Praw Dziecka. Z tej okazji UNICEF - największa na świecie organizacja działająca na rzecz dzieci zaprosiła wszystkich do uczczenia tego święta. Hasło przewodnie akcji to #GoBlue. Jest to przedsięwzięcie polegające na wykorzystaniu koloru niebieskiego (koloru UNICEF). Uczniowie szkoły w Jarnołtowie, ubrani na niebiesko postanowili okazać symboliczne wsparcie dla tak ważnej akcji. Młodzież VIII klasy (uczniowie szkoły podstawowej i gimnazjum) pod opieką wychowawczyni Iwony Bolisęgi przeprowadzili w dwóch grupach warsztaty, podczas których przypomnieli wszystkim o najważniejszych prawach dziecka i przedstawili zasadę akcji #GoBlue. Przeprowadzili też konkurs, w którym uczestnicy mieli za zadanie zaprezentować jako klasa w oryginalny sposób hasło promujące tegoroczną akcję. - Okazało się, że uczniowie jak zwykle mieli wspaniałe pomysły, a rezultaty ich prac zostały przedstawione w specjalnej gazetce. Na koniec organizatorzy przygotowali słodki poczęstunek. Wszyscy byli zadowoleni wiedząc, że poparli naprawdę ważną akcję - mówi nauczycielka Iwona Bolisęga.

*wd*

# ROZRYWKI UMYSŁOWE nr 184

Redaguje: Władysław Firlik

## 1. PRZY ŚMIETNIKU

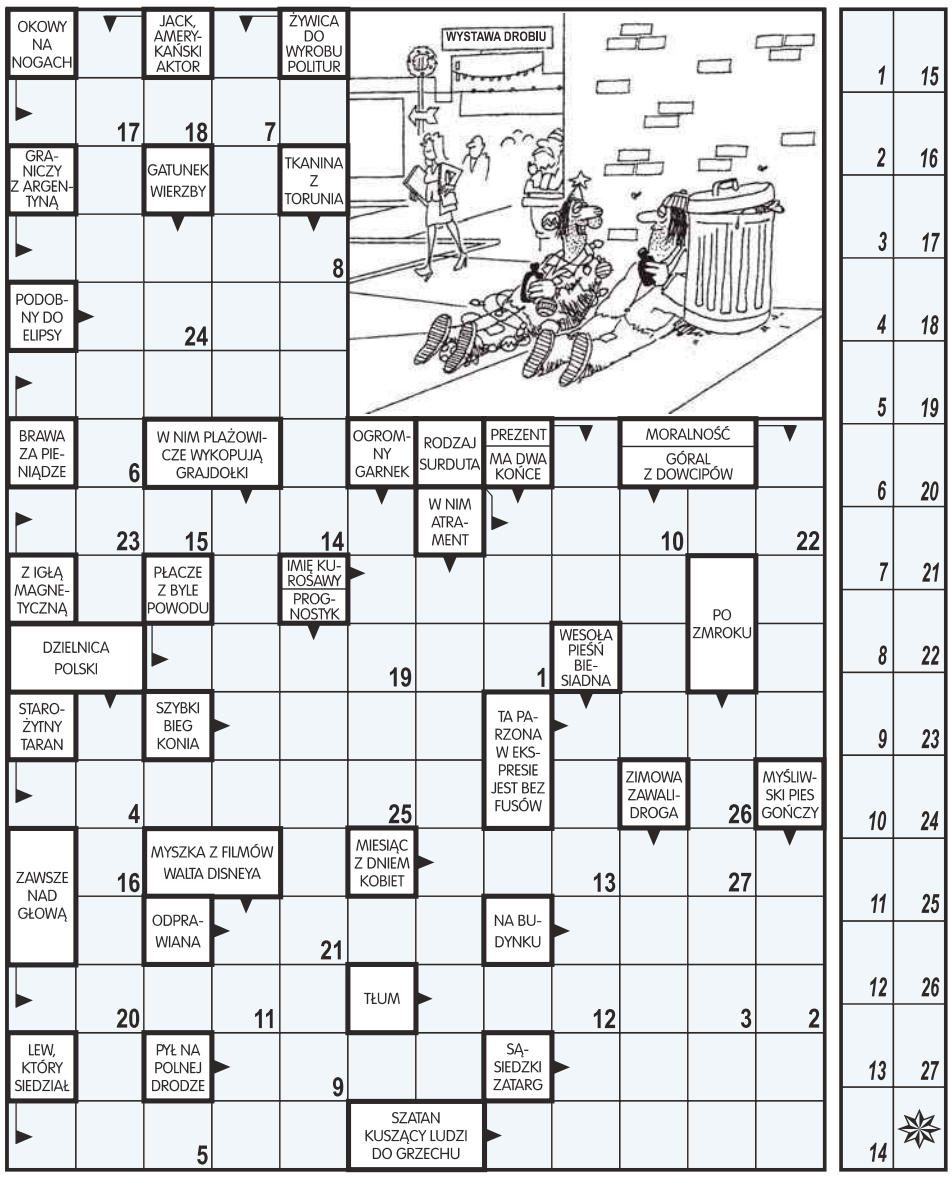


**Litery z pól ponumerowanych od 1 do 27 utworzą wypowiedź opilca.**

## 2. KRZYŻÓWKA

**Litery z pól zaznaczonych czytane kolejno rzędami, utworzą przysłowie ludowe.**

**POZIOMO: 1)** np. koń, **6)** karlica, **7)** aforyzm, **8)** wezwanie, **11)** skrzynia do przechowywania żywych ryb, **13)** zawodnik grający na 64 polach, **14)** odmawiana podczas modlitwy, **19)** liszka, **20)** kraina w pn. Francji, **25)** katusza, **26)** obiekt gangsterskich napadów, **28)** lipcowa solenizantka, **32)** wybuch, **33)** toruje nowe drogi, **34)** ruch ujemnie naładowanych cząsteczek koloidu podczas elektroforezy.

**PIONOWO: 1)** instrument z klawiaturą, **2)** opróżnienie wiadra z wodą, **3)** grat, **4)** system znaków do zapisu utworów muzycznych, **5)** chrząszcz żywiący się padliną, **9)** front, **10)** nie śpi, **11)** pika, **12)** jeden ze zmysłów, **14)** pas ziemi uprawnej, **15)** amortyzuje wstrząsy, **16)** figura na szachownicy, **17)** uczucie swędzenia, **18)** ryba akwariowa, **21)** bosak, **22)** flamaster, **23)** narząd wytwarzający mocz, **24)** Troja, **26)** część stadionu, **27)** choroba psów, **29)** otwór nosowy, **30)** wieńczy świątynię indyjską, **31)** futerał przytroczony do siodła.

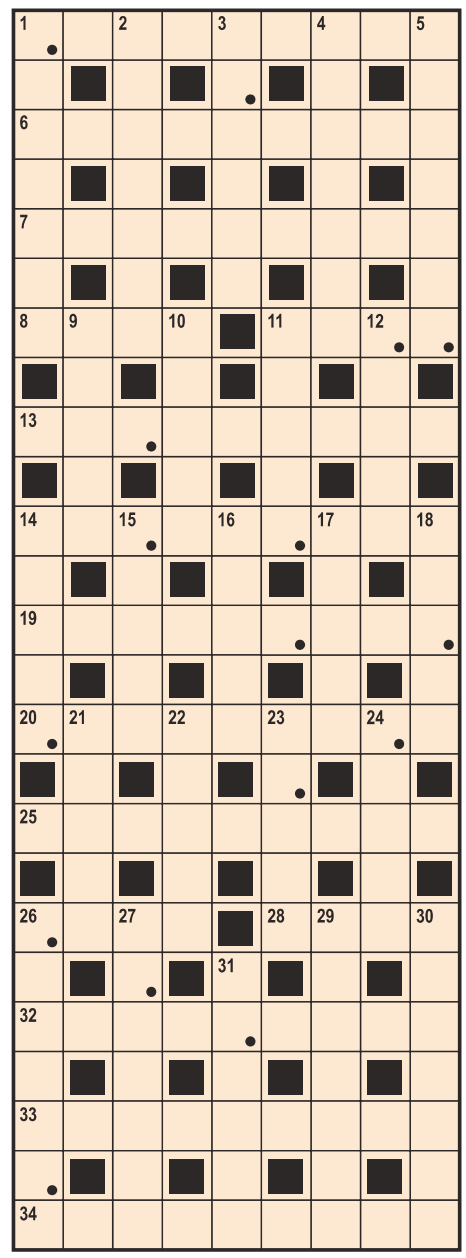

## 3. HOMONIM

Barwnych motyli gromada skrzydlata
nie zna zimy, bo tylko podczas
_ _ _ _ / _ _ _ _ .

## 4. REBUS KOŁOWY

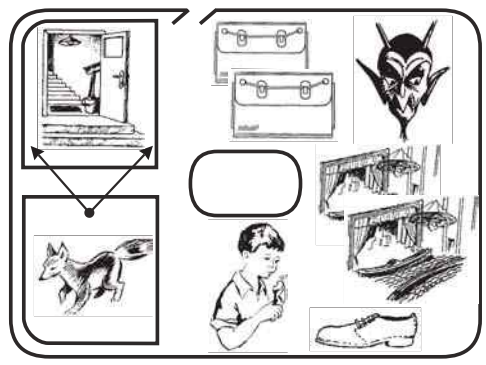

**Początkowe litery: L. Z. A. J.**

## 5. HOMONIM

_ _ / _ _ _ włożywszy ręce
Zagłoba głową pracuje,
bo choć utrudzon wielce,
forteli _ _ _ _ _ szykuje.

Wśród czytelników, którzy nadeślą prawidłowe rozwiązania co najmniej 3 zadań wraz z poniższym kuponem rozlosujemy bony do restauracji McDonalds. Rozwiązania należy dostarczyć do redakcji do 07.12.2018.

Imię i nazwisko

Adres

☐ **Wyrażam zgodę na przetwarzanie moich danych osobowych i wizerunku zgodnie z REGULAMINEM KONKURSÓW I PLEBISCYTÓW „NOWIN NYSKICH" (www.nowinynyskie.com.pl)**

Nagrody za rozwiązanie łamigłówek z numeru 46 otrzymują: **Barbara Bauch z Nysy, Halina Magdziarz z Pakosławic i Henryk Nowak z Nysy.**
Gratulujemy i zapraszamy do redakcji po odbiór nagrody.

**ROZRYWKI UMYSŁOWE**
**KUPON - 184**

## 6. ACH, TE URWISKI

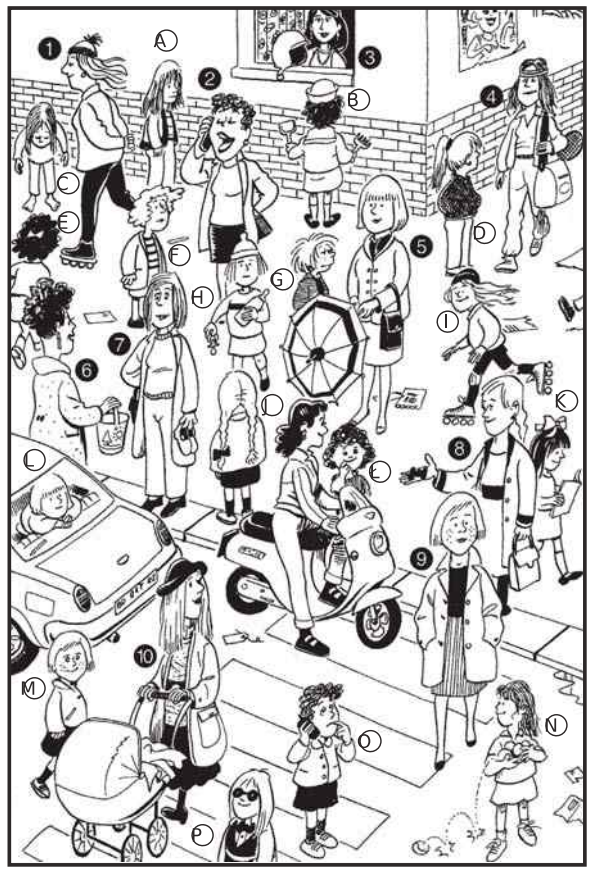

**Małe urwiski „urwały się" swoim matkom i teraz powstał mały kłopot, gdyż dziewczynek jest tu więcej aniżeli matek. Poszukajcie każdej matce jej córkę łącząc cyfry (1-10) z odpowiednimi (wybranymi) literami.**

## 7. KRZYŻÓWKA OBRAZKOWA

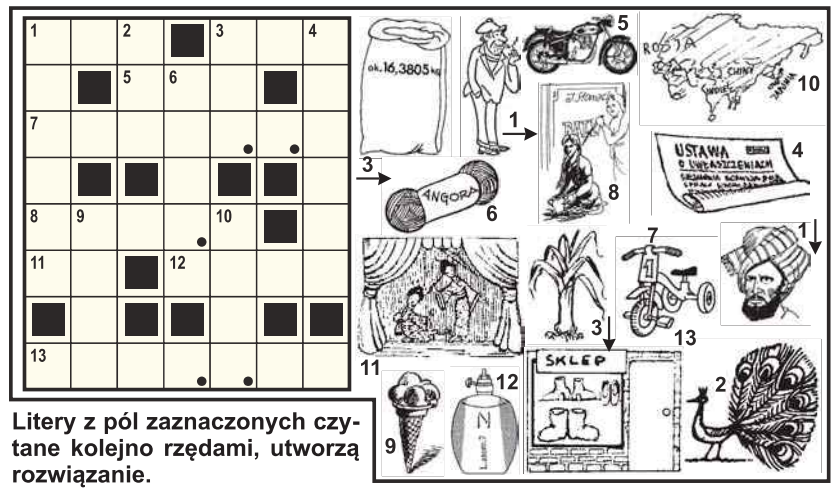

**Litery z pól zaznaczonych czytane kolejno rzędami, utworzą rozwiązanie.**

## 8. LOGOGRYF

**Litery z pól zaznaczonych czytane kolejno rzędami, utworzą ostateczne rozwiązanie.**

**1)** postawa, **2)** kobra, **3)** przepływa przez Szamotuły, **4)** jedno z imion Kirscha (1885-1948) czeskiego dziennikarza i publicysty, **5)** część chaty prowadząca do mieszkania, **6)** sprint lub maraton.

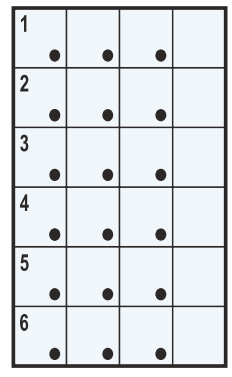

## 9. PALINDROM

W rzece sum mieszka. Lecz do tej rzeki
ludzie wpuszczają wciąż nowe ścieki.
Więc by nie ponieść na zdrowiu szkody,
_ _ _ _ / _ _ _ zmienić rodzinne wody.

## 10. PODZIAŁ

**Widoczną obok figurę należy podzielić na 4 części jednakowej wielkości oraz w taki sposób, aby te cztery części miały identyczne kształty.**

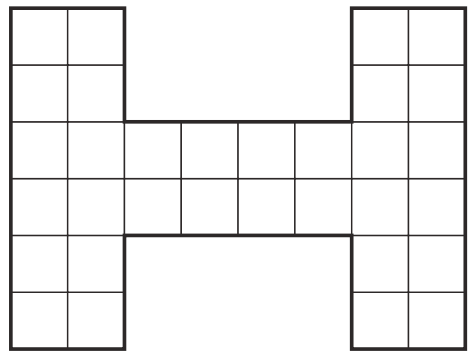

## 11. HOMONIM

Pewnie _ _ / _ _ _ powiedzieć przyjdzie
bez zatrzymania w jednym kolorze.
Bo jeśli w pikach _ _ _ _ _ mi wyjdzie,
leżą bez jednej, może i gorzej.

## 12. KALAMBUR

Ośrodki gąsienic
zabijał siłą źrenic.

Sebastian Bielak

# Po bezdrożach Alaski

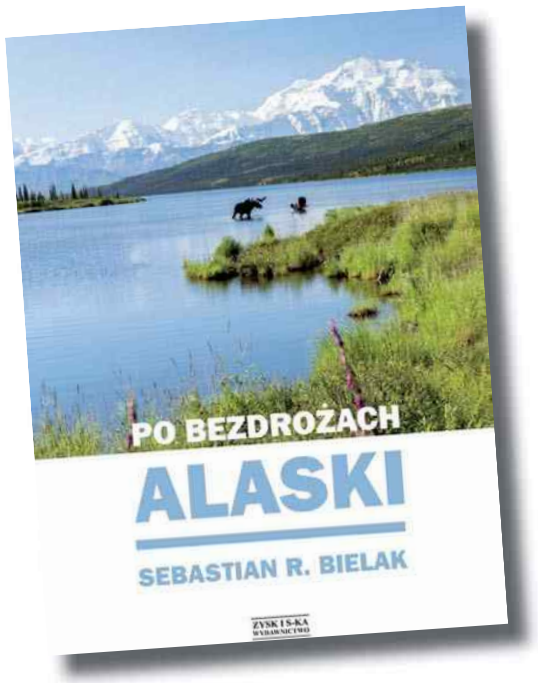


Któż nie marzy, aby zobaczyć Alaskę? Ta fascynująca kraina położona w odległym zakątku świata słynie z jezior, gór, lodowców i mnóstwa gatunków zwierząt. Łączy nowoczesną kulturę amerykańską i indiańskie tradycje. Dla tych, którzy nie mają możliwości, aby wybrać się na wyprawę po jej bezdrożach, polecam oddać się interesującej lekturze Sebastiana Bielaka. Książka jest relacją z podróży autora po Alasce, który w nietuzinkowy sposób opisuje w niej swoje przygody. Lekturę wzbogacają zdjęcia, które przedstawiają piękne krajobrazy oraz florę i faunę. Autor dokumentuje styl życia zamieszkującej tam społeczności, rdzennej ludności i lokalną architekturę. W czasie swojej trzymiesięcznej wyprawy bierze udział w raftingu na rzece Kenai, przepływa 900 km kajakiem po Jukonie, najdłuższej rzece półwyspu i czwartej co do długości rzece Ameryki Północnej. Poznaje wiele fascynujących osób. Sebastian Bielak spotyka na swojej drodze dzikie zwierzęta i staje oko w oko z niedźwiedziem grizzly. Łowi ryby w rzekach, w których roi się od wielkich szczupaków i wędrujących na tarło łososi. Zwiedza pola naftowe, gdzie w ubiegłym wieku odkryto pierwsze złoża ropy. Wędruje leśnymi duktami pełnymi świeżych tropów baribali. Jest świadkiem rzecznego tsunami i pożaru tajgi. Podróżnik spotyka potomków Polaków, którzy dawno temu przybyli na ten skrawek świata szukać szansy na lepsze życie. Gorąco polecam.

**Sponsorem konkursu jest wydawnictwo „Zysk”**

Chcesz wygrać recenzowaną książkę? Zaznacz na kuponie właściwą odpowiedź i prześlij ją do naszej redakcji. Wyniki losowania podamy za dwa tygodnie.

## Kącik literacki 48/2018
### „Nowin Nyskich”

*Imię i nazwisko*

*Adres*

*Po jakiej rzece autor przepłynął 900 km kajakiem?*

*1. Kenai 2. Jukon 3. Alatna*

☐ Wyrażam zgodę na przetwarzanie moich danych osobowych i wizerunku zgodnie z REGULAMINEM KONKURSÓW I PLEBISCYTÓW „NOWIN NYSKICH” (www.nowinynyskie.com.pl)

***Rozwiązanie z nr 46 - odp. b - W Chinach.***
***Nagrodę wygrała Pani Agnieszka Strug z Nysy.***
***Zapraszamy po odbiór nagrody do redakcji.***

*Z kart nyskiego astrologa*

# Horoskop

**BARAN** 21 III - 20 IV

Trochę dopingującego stresu, potem radość i ciekawa perspektywa na przyszłość. Czy wystarczy Ci odporności psychicznej na ten zwariowany czas?

**BYK** 21 IV - 21 V

Nie odkładaj wyjazdu na później. Nawet nawał obowiązków niech Cię nie powstrzymuje od decyzji. Kasą się nie martw, wystarczy na pewno!

**BLIŹNIĘTA** 22 V - 22 VI

Wspaniały tydzień. Nie oczekuj jednak rewelacyjnych wydarzeń, ale w małych sprawach możesz liczyć na pomyślność. Kapnie więcej pieniędzy.

**RAK** 23 VI - 22 VII

Uroczy wieczór we dwoje? - marzysz o tym od dawna. Nie poprzestawaj na mrzonkach, tylko działaj. Czasem trzeba samemu zrobić pierwszy krok.

**LEW** 23 VII - 23 VIII

Nie spodziewałeś się, że masz tak wielu przyjaciół. Drobna, ale pilna potrzeba sprawi, że poprosisz o pomoc. Życzliwi odpowiedzą bez zastanowienia.

**PANNA** 24 VIII - 23 IX

Masz pełną sakiewkę, a mimo to Fortuna jeszcze Ci dorzuci. Idź na zakupy - nie żałuj sobie! Pieniądze są po to, żeby z nich korzystać.

**WAGA** 24 IX - 23 X

Złość piękności szkodzi. Zanim wybuchniesz, policz do dziesięciu, nawet kiedy ktoś Ci nadepnie na odcisk. Wstrzymaj się też z rozrzutnością.

**SKORPION** 24 X - 22 XI

Znalazłeś się w matni uczuciowej i nie wiesz jak z niej wyjść. Może się okazać to bardzo proste, po prostu trzeba wszystko przeczekać.

**STRZELEC** 23 XI - 22 XII

Tydzień relaksu. Będzie czas na kilka bardzo lekkich spotkań, wspólnych wyjść, a może nawet skusisz się na kilkudniowy wypad. Z kasą krucho.

**KOZIOROŻEC** 23 XII - 20 I

Trudno będzie Ci się oderwać od codzienności. Możesz jednak zastosować manewr taktyczny. Nie angażuj się w sprawy, które tego nie wymagają.

**WODNIK** 21 I - 19 II

Ktoś zaproponuje Ci zawodową zmianę, ale Ty nie jesteś pewien czy tego chcesz. Decyzję podejmij bez emocji. Lew może być dobrym doradcą.

**RYBY** 20 II - 20 III

Nie rozdzieraj szat, bo nie masz powodu. To, co w Twoich oczach jest tragedią, to zwykłe nieporozumienie. Na zgodę pozwól się gdzieś zaprosić.

**Na kartach kalendarza Paczkowa na 2019 rok znajdą się dzieła małych artystów**

# Paczków widziany oczami dzieci

**Został rozstrzygnięty konkurs plastyczny dla dzieci pn. „Zabytki Paczkowa”. Dwanaście najlepszych prac znajdzie się na kalendarzu na 2019 rok wydawanym przez gminę Paczków.**

Konkurs adresowany był do uczniów szkół podstawowych. Miał na celu zainteresowanie dzieci i młodzieży zabytkami Paczkowa, popularyzację wiedzy o historii miasta oraz zmotywowanie uczniów do rozwijania swoich pasji artystycznych. Na konkurs wpłynęło 128 prac. Komisja powołana przez burmistrza Paczkowa Artura Rolkę miała trudny orzech do zgryzienia. Ostatecznie udało się wybrać 12 laureatów. Najlepsze prace wykonali: Aleksandra Szymańska, Wiktoria Trytko, Wiktoria Bielak, Błażej Kargol, Julia Hławniak, Jakub Drobny, Aleksandra Szczepańska, Amelia Tomczyk, Szymon Pasoń, Dawid Greniuk, Sebastian Greniuk i Daria Poręba. Zwycięskie prace zostaną opublikowane w kalendarzu na 2019 rok wydawanym przez gminę Paczków. Dla laureatów przygotowano dyplomy, nagrody rzeczowe oraz po trzy egzemplarze kalendarza. ***wd***

# KĄCIK NOWO NARODZONYCH

***Siadł baranek do śniadanka.***
***Ma w miseczce trochę sianka,***
***ale jeść go nie ma chęci.***
***Beczy: - Beee - i nosem kręci.***

*Fragment wiersza dla dzieci Doroty Gellner pt. „Śniadanko baranka” oraz życzenia radosnego życia przekazujemy Dzieciom, które właśnie pojawiły się na świecie. Wśród nich są:*

**Martyna Marlena Dańczyszyn**
**Blanka Hanna Gozdek**
**Stanisław Antoni Stankowski**
**Marcel Filip Augustyn**
**Amelia Weronika Gawron**
**Kuba Lubczyński**

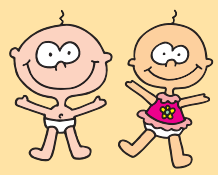

***Rośnijcie zdrowo maluszki!***
***Rodzicom Gratulujemy!***

REKLAMA

*Uśmiechnij się...*

# Dowcipy

Siedzi rybak nad rzeką i łowi ryby. Nagle patrzy, a na wędce trzepoce się złota rybka. Wyciągnął ją i pyta:
- Czy ty, rybko, jesteś ze złota?
- Nie, ja jestem z Platformy Obywatelskiej.
Rybak:
- No to nie spełniasz życzeń?
- Nie, ja tylko obiecuję.

***

W Zakopanem do pociągu w ostatni wagon wsiada mężczyzna. Ponieważ jest ciasno, facet zaczyna krzyczeć, że żmija mu uciekła. Pasażerowie słysząc to zaczęli uciekać do przodu pociągu. Gdy już cały wagon był pusty, facet zajął przedział, położył się i zasnął. Spał bardzo długo, a gdy się obudził wyjrzał przez okno i zobaczył na peronie kolejarza. Pyta go:
- Jaka to stacja?
- Zakopane.
- Ale przecież ja wsiadłem w Zakopanem. Czyżbym tak długo spał?
- Panie, jakiś wariat żmiję wypuścił, musieliśmy odczepić wagon.

***

Nauczyciel na lekcji polskiego pyta się Jasia:
- Jaki to czas? Ja się kąpię, ty się kąpiesz, on się kąpie...
- Sobota wieczór, panie profesorze.

***

Pewne francuskie pismo dla mężczyzn ogłosiło konkurs na najlepszy opis poranka. Pierwsze miejsce zajął autor takiej wypowiedzi:
„Wstaję rano, jem śniadanie, biorę prysznic, ubieram się i jadę do domu".

***

- Ty Zeflik, wczoraj żech sie dopiero w Krakowie dowiedzioł, jako jest różnica między teściem a teściową.
- No to powiedz mi gibko!
- No ta, że teść przychodzi z wizytą a teściowo na wizytację!

***

- Kelner, halo, kelner!
- Słucham pana...
- Nie odpowiada mi ta zupa.
- A o co ją pan pytał?

***

– Byłaś na sobotniej imprezie u Karola? Jak było?
– Zupełnie jak na księżycu. Wyjątkowe jedzenie i kompletny brak atmosfery.

***

Facet w sklepie pyta wskazując na jabłka:
- Soczyste?
- Ni trza umyć - odpowiedziała pani ekspedientka.

***

Zima jest jak kobieta: pięknie wygląda na zdjęciach, ale w rzeczywistości wkurza już od samego rana.

***

Słyszałem w radiu, że jutro ma być 2 razy zimniej niż dzisiaj. Nie mogę się już doczekać, co z tego wyniknie. Dziś jest 0 stopni...

***

Rozmowa podczas przyjmowania do pracy:
- Ile ma pani lat?
- Bliżej mi do trzydziestki, niż do dwudziestki.
- To znaczy ile?
- Pięćdziesiąt...

***

Policjant zatrzymał do kontroli kierowcę. Trzymając w ręce prawo jazdy stwierdził:
- Tu jest napisane, że pan musi prowadzić w okularach!
- Tak panie sierżancie, ale ja mam kontakty!
- Mnie tam proszę pana, nie interesuje kogo pan zna, skoro łamie pan prawo...

***

Co świadczy o wyższości socjalizmu nad kapitalizmem?
W krajach socjalistycznych robotnicy są właścicielami fabryk, a w kapitalizmie zaledwie samochodów.

***

Pracownik pisze podanie do szefa:
W związku z jednoznacznymi informacjami zawartymi w moim aktualnym horoskopie, upraszam o pisemne potwierdzenie zapowiedzianej tam podwyżki.

***

Leci śmigłowiec z młodymi specjalistami zawieźć ich do nowego miejsca pracy gdzieś w tajdze. Dolecieli na miejsce, zawisnęli, pilot mówi do pasażerów:
- Skaczcie!
- Przecież tu jest wysoko, pozabijamy się!
- Dobra, nieco obniżę. Na 5 metrów, ale nie niżej, bo zaczną wskakiwać na pokład ci, których przywiozłem tu w zeszłym roku!

***

Właściciel warzywniaka skarży się przyjacielowi:
- Przychodzą do sklepu, dotykają, obmacują towar, ale niczego nie kupują.
- A co ja mam powiedzieć? - macha ręką zrezygnowany przyjaciel. - Ja mam cztery córki...

***

Psychoanalityk rozmawia z kolegą po fachu:
- Miałem kiedyś pacjentkę, która bała się ciemności. Zapytałem ją, co w tym strasznego. Jak zaczęła opowiadać, to teraz i ja boję się ciemności...

***

- Co wspólnego mają student i pies?
-???
- Jak się do nich mówi, to tak mądrze... patrzą.

***

Hydraulik wystawia rachunek za usługę.
- Cooo?! Tyle pieniędzy za 15 minut pracy? Mój mąż tyle bierze za całonocny dyżur w szpitalu - złości się pani domu.
- Wiem, wiem - mówi hydraulik - ja wcześniej też byłem lekarzem...

***

Wraca żona z wystawy kotów i wzdycha:
- Jakie tam piękności... Oczywiście naszego sierściucha kocham, ale on w porównaniu do nich to zwykły szaraczek...
- Jak ja cię rozumiem... - westchnął mąż i wrócił do oglądania konkursu Miss World.

## Informator

### apteki

Całodobowo jest czynna apteka „Lekosfera DGA6" w Nysie, ul. Piłsudskiego 21 (przy markecie Kaufland), tel. 77 435 25 38.

### urzędy

**77 408 05 00** - Urząd Miejski
**77 408 50 00** - Urząd Powiatowy
**77 408 08 00** - Urząd Skarbowy
**77 408 77 00** - ZUS
**77 400 67 11** - Oddział Celny

### ważne numery

**997 lub 77 409 09 03-04** - Policja Nysa
**998 lub 77 409 08 03** - Straż Pożarna Nysa
**999 lub 77 408 79 70** - Pogotowie ratunkowe Nysa
**986 (z tel. kom.) lub 77 408 05 86** - Straż Miejska Nysa
**991** - Pogotowie energetyczne
**992** - Pogotowie gazowe
**994** - Pogotowie wodociągowe

### w razie potrzeby dzwoń

**703 20 20 20** - Informacja o rozkładzie jazdy PKP
**77 433 90 99** - PKS
**77 433 27 62** - Dyspozytor MZK
**77 435 88 88** - pomoc drogowa
**77 433 30 80** - Ok! Radio Taxi Nysa
**792 09 09 09** - Radio Taxi Nysa
**88 90 80 700** - Halo Taxi Nysa
**606 785 887** - Awaryjne otwieranie aut i mieszkań
**77 435 25 53** - sanepid

### nocna i świąteczna opieka zdrowotna

**Nysa** - 77 887 21 26
**Głuchołazy** - 77 439 14 05
**Prudnik** - 77 436 26 66

NOWINY NYSKIE
48-304 Nysa,
ul. Prudnicka 3 (I p.)
TEL. 77 433 46 78
WWW.NOWINYNYSKIE.COM.PL

**Danuta Wąsowicz-Hołota**
redaktor naczelny
dział miejski, Kamiennik
danwas@nowinynyskie.com.pl
tel. 77 409 04 73, 604 435 287

**Agnieszka Groń**
zastępca redaktora naczelnego
Pakosławice, Skoroszyce, Łambinowice
agnieszkag@nowinynyskie.com.pl
tel. 609 486 978

**Dominika Wolak**
Otmuchów, Paczków
dominika@nowinynyskie.com.pl
tel. 504 126 657

**Kamila Wojdak**
Nysa, Głuchołazy, Korfantów
kamila@nowinynyskie.com.pl
tel. 881 599 399

**Krzysztof Centner**
dział sportowy
centner@nowinynyskie.com.pl
tel. 531 464 250

REKLAMA

BIT COMPUTER
OPTIMUS
SALON FIRMOWY
KASY FISKALNE
Już od: 990,-
PONADTO:
• wagi • metkownice
• czytniki kodów
• inwentaryzatory
ZAPEWNIAMY AUTORYZOWANY SERWIS
*Cena nie zawiera podatku VAT
Nysa ul.Parkowa 7
Tel 077-433-70-69
Prudnik Plac Farny 5

NOWINY NYSKIE
• **Kontakt:** Nowiny Nyskie - **tel./fax. 77 433 46 78, 606 276 565**, 48-304 Nysa, ul. Prudnicka 3, www.nowinynyskie.com.pl
• **Wydawca:** Nyskie Towarzystwo Społeczno-Kulturalne, tel. 77 409 04 73
• **Dział reklamy:** tel. 77 435 39 75, **Wiesław Wójtowicz** - tel. 606 372 474, **Ewa Terteka** - tel. 602 430 047; reklama@nowinynyskie.com.pl
Przyjmujemy również reklamy do tygodnika Jesenicky Tydenik (Czechy).
• **Sekretariat i biuro ogłoszeń:** Bogumiła Piasek. • **Księgowość:** Halina Kloc.
• **Skład i oprac. graficzne (DTP): Łukasz Krupa.**
• **Kolportaż:** własny i RUCH S.A.
• **Druk:** POLSKA PRESS Sp. z o.o. w Sosnowcu • Nakład: 5000 egz.

***Uwaga:*** *Redakcja nie ponosi odpowiedzialności za treść ogłoszeń oraz jakość dostarczonych reklam niespełniających wymagań technicznych. Zastrzega sobie również prawo do skrótów i zmian w tekstach niezamówionych. Żadna część niniejszej publikacji nie może być powielana ani rozpowszechniana w jakikolwiek sposób bez pisemnej zgody wydawcy.*

# Dziewczyna tygodnia

## Agata

Sponsorem konkursu jest sklep

**MERI** Nysa, ul. Celna 13/3

*Kupon nr* **48** *Agata*

*imię i nazwisko*

*adres*

Wyrażam zgodę na przetwarzanie moich danych osobowych i wizerunku zgodnie z REGULAMINEM KONKURSÓW I PLEBISCYTÓW „NOWIN NYSKICH" (www.nowinynyskie.com.pl)


OPTYKAn

NA POCZEKANIU
- BADANIE WZROKU I WYKONANIE OKULARÓW
- DOBÓR SOCZEWEK KONTAKTOWYCH

OKULISTA lek. med. Mariusz Rączy
OPTOMETRYŚCI mgr Anna Sawicka-Sroka, mgr Jerzy Sroka

Nysa, ul. Celna 23 ✆ 77 433 82 50
VENDO PARK ✆ 666 57 3333 codziennie od 9.00 - 21.00

HYDRAULIKA SIŁOWA

Wały napędowe cardana naprawa, produkcja, regeneracja

Hydraulika siłowa
Produkcja i zakuwanie węży
Spawanie aluminium

ETN
Euro-Trak-Nysa
Goświnowice
ul. Nysko 49
48-300 Nysa

602 177 102, biuro@etn.pl / www.etn.pl

ZATRUDNIMY
- ŚLUSARZA
- MECHANIKA MASZYN LUB SAMOCHODOWEGO (EWENTUALNIE DO PRZYUCZENIA)
- ZASTĘPCĘ KIEROWNIKA MAGAZYNU

DOBRE WARUNKI PŁACOWE

ROMET SIEĆ HANDLOWA PARTNER

LIKWIDACJA SKLEPU!
WYPRZEDAŻ TOWARU PO CENACH HURTOWYCH
(sprzedam sklep z wyposażeniem)
Nysa, ul. Granitowa 1 (boczna Mickiewicza)
tel. 605 895 799


# Krzyżówka nr 48

**KUPON KRZYŻÓWKI NR 48**

Wyrażam zgodę na przetwarzanie moich danych osobowych i wizerunku zgodnie z REGULAMINEM KONKURSÓW I PLEBISCYTÓW „NOWIN NYSKICH" (www.nowinynyskie.com.pl)

**Poziomo:**

A-1 plemiona arabskie z półwyspu Synaj
J-1 ma swoje prawa
R-1 operowa technika wokalna
I-3 wśród sportowców
A-4 rodzaj ogniotrwałej cegły
Q-4 miasto nad Kaczawą
G-6 dokument papieski
D-6 żołnierz lekkiej jazdy
A-8 dziedziniec po staropolsku
Q-8 środek owadobójczy do opryskiwania drzew owocowych i krzewów
I-9 ciało niebieskie
A-11 rodzaj ornamentu
J-11 podróżnik, wędrowiec
R-11 dilemma, clamada

**Pionowo:**

A-1 zagrała tytułową rolę w filmie „Faustyna"
A-7 podwalina
C-3 azyl piskląt
E-1 ryba morska z rodziny karpiowatych (Morze Bałtyckie, Kaspijskie i Czarne)
E-7 Butrym Beznogi, postać z „Potopu"
G-1 odbiera bodźce
G-8 część „Chłopów" Reymonta
I-3 ryba z wysoką i długą płetwą grzbietową
K-1 jedna z dyscyplin sportu
O-1 wieś w pow. brzeskim, w gminie Lubsza
Q-3 polityczne sprzątanie
S-1 wszystko powtarza
S-8 prawy dopływ Wisły
U-1 element całości
U-7 pisemne ponaglenie
W-3 strachliwa roślina
Y-1 frakcja partii
Y-7 zabawny utwór sceniczny

**Hasło:** O-1; J-1; G-9; O-11; U-1; O-6; X-4; H-8; A-1; C-11; E-7; I-4; Q-8; Y-10; E-8; T-1; N-11; B-4; I-8; C-5; G-2; T-8; S-1; Q-4; X-8; H-1; P-3; I-5; W-6; C-4; O-3; L-9; A-1; U-7; E-11; W-5; J-3; T-11; F-1.

Rozwiązanie krzyżówki z nr 46: „Naród, który traci pamięć przestaje być narodem"
Nagrodę za prawidłowe rozwiązanie otrzymuje pan Stanisław Gaszek z Sidziny.

- Apteka Sowińska Ryszarda
  Nysa, ul. Piłsudskiego 12A
  Tel. 77 435 88 11
- Apteka Eliksir s.c.
  Nysa, ul. B. Prusa 3/1A
  Tel. 77 433 16 97
- Apteka Eliksir s.c.
  Nysa, ul. Osmańczyka 18
  Tel. 77 452 77 05
- Apteka Eliksir s.c.
  Nysa, Mariacka 7/3-4
  tel. 77 400 99 69